

202026

PH 504

VI

D 36  
5392

yr

~~Pa8 Cx II 42~~  
Pa8 Cx II 29. A

T. N. N.

K	III	4	1	π	M	ap 40
32	3	9	78	0		
					n	
1287134 =					E	

457600567

827154 =

1287134 =

J. J.

Рисунки 29.1



118/100367

800564-118

7629-12

219



Р. II 504

# РУКОВОДСТВО

къ

## СЛАВЕНСКОЙ ГРАММАТИКѢ

во

употребленіе

СЛАВНО-СЕРБСКИХЪ НАРОДНЫХЪ

УЧИЛИЩЪ ИЗДАНО

Трѣдомъ

АВРААМА МРАЗОВИЧА

иждивеніемъ же

Общества Новогородскаго.



5392

БИБЛИОТЕКА  
МАТИЦЕ СРПСКЕ

---

ВЪ ВІЕННѢ,

Тѣпомъ Г. СТЕФАНЯ НОВАКОВИЧА

С. Н. 150

1 7 9 4.

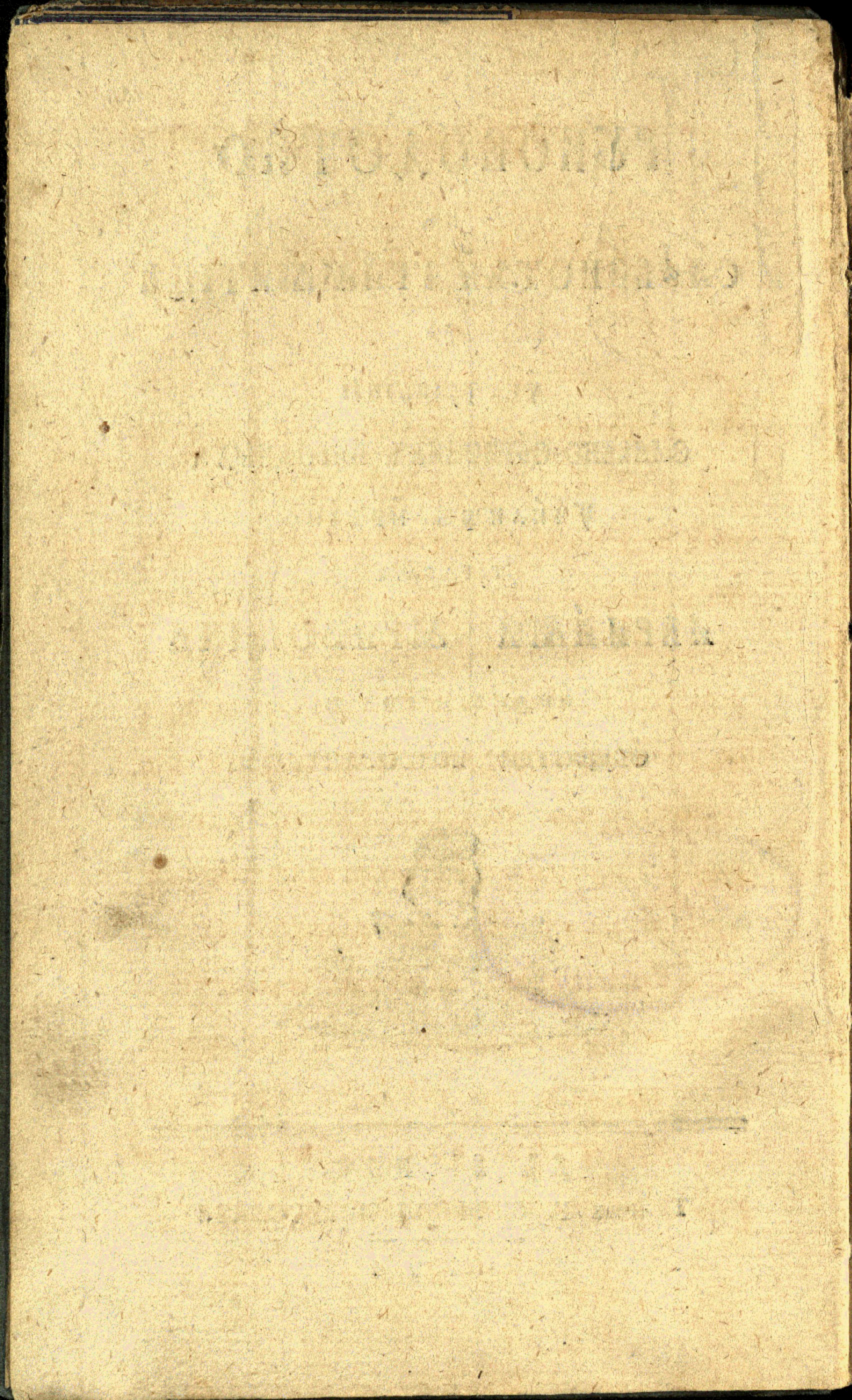

---

## ПРЕДИСЛОВІЕ.

---

Съ начала еще мною воспріятѣмъ  
управленіа вѣтрѣнныхъ мнѣ народ-  
ныхъ училищъ единое ѿ главныхъ  
моихъ попеченій бѣ, между прочи-  
ми ученіческими предметы и на-  
ставленіе Славенскѣй Грамматіцѣ  
въ тѣхъ повести; и сегѡ ради къ  
произведенію сегѡ полезнагѡ намѣ-  
реніа потщахса многоразличныа  
здѣ и индѣ ѡбрѣтаемыа Славен-  
скіа Грамматіки искати, и ꙗже луч-  
шаа тѣхъ избрати: Но въ немá-  
лѡю препѡнѡ предпріятіа моего ни  
единоу тѣхъ ѡво пространности  
ради, овоже несоюзнагѡ содержи-  
мыхъ



МЫХЪ ВЪ НѢХЪ ПРАВИЛАХЪ РАСПОЛОЖЕ-  
НІА УДОБНОПОТРЕБИТЕЛЬНОЮ ѠБРАТѢТОУХЪ.  
СІЦЕВОЮ ВАЖНѢЙШЕЮ ПРЕПОНѢ СЪЩЕЙ АЩЕ  
АЗЪ И НИКОГДА ВЪ СЛАВѢНСКОМЪ М-  
ЗЫЦѢ ПОРАДОЧНАГО НАСТАВЛЕНІА НЕ-  
ПРІАХЪ, И ЕЖЕ МНЮСА ВѢДѢТИ, ТО-  
ЧІЮ Ѡ ПРИЛѢЖНАГО СЛАВѢНСКИХЪ Пи-  
САТЕЛЕЙ ЧТЕНІА ИМѢЮ: НИЧТОМЕНШЕ  
НЕПОЩАДѢХЪ ТРОДА МОЕГО ПОМОЩІЮ  
ГОРЕ ПОМАНѢТЫХЪ ГРАММАТИКЪ НА-  
СТОАЩЮ ПРАВИЛАМЪ НЫНѢ УПОТРЕ-  
БЛЕМАГО ОБРАЗА НАСТАВЛЕНІА СХО-  
ДНОЮ СОЧИНИТИ. КНИЖИЦА СІА ХОТѢ  
Ѡ ЧЕТЫРЕНАДЕСАТЬ ЛѢТЪ ВО УЧИЛИ-  
ЩАХЪ МОИХЪ ДѢЙСТВИТЕЛЬНО ВОВЕ-  
ДѢНА СО УДИВИТЕЛЬНОЮ УДОБНОСТІЮ И  
ПОХВАЛНЫМЪ УСПѢХОМЪ ПРИПОДАЕТ-  
СА: ЗА ИЗБѢГНУТИ ОБАЧЕ КРИТИКОВЪ  
ПОРИЦАНІА ТАКОВЮ ДОСЕЛѢ НА ТУПЪ

ИЗ-



ИЗДАТИ НЕВОСХОТѢХЪ. НЫНѢ УБО КО-  
ГДА НЕ ТОЧІЮ НАСТАВНИЦЫ, НО И И-  
НАА ѠМѢННАА ЛИЦА ЕЩЕ ЖЕ И ѠБ-  
ЩЕСТВА НѢКАА, НАРОЧНУ ЖЕ НОВОСАД-  
СКОЕ, ЕЖЕ ИЗЪ НЕСРАВНЕННЫА РЕВНОСТИ  
СВОЕА КЪ ПОСПѢШЕНІЮ ДОБРАГѠ ВОСПИ-  
ТАНІА И ИЖДИВЕНІА ПОТРЕБНАА ѠБѢ-  
ЩАЛО ЕСТЬ, КЪ ПЕЧАТАНІЮ ѠБЩЕЙ ПОЛ-  
ЗѢ СЛѢЖАЩАГѠ ДѢЛА СЕГѠ ѠБОДРА-  
ТИ МА НЕПРЕСТАЮТЪ: ТО ѠСЕРДНОМУ  
ЖЕЛАНІЮ ИХЪ ДОВЛЕТВОРИТИ ДАЛШЕ  
НЕСѠМНАХСА. НЕ СПОРЮ АЗЪ, ТАКѠ ВЪ  
ДѢЛѢ СЕМЪ МНОГІИ ВЪ СЛАВЕНСКОМЪ  
МЪЗЫЦѢ ИСКѠСНШІИ МѠЖІЕ МНОГАА НЕ-  
ДОСТАТОЧНАА ѠБРАЩѢТЪ, СЕМѠ ѠБА-  
ЧЕ НИМАЛѢ ДИВИТІСА ТРЕБѢ ЕСТЬ; —  
ВЪ СОЧИНЕНІИ БО СЕМЪ, ЕЛІКѠ МОЖНУ  
КРАТКУ МИ БЫТИ ПОДОБАЛО, ВОЕЖЕ БЫ  
ДѢТЫ ВСА ВЪ НЕМЪ СОДЕРЖИМАА ВО

ЕДИ-



ЕДИНОМЪ ГОДѢ УКОНЧАТИ, И СИЦЕ  
НУЖДИШСА УСНОВАНІА И СВОЙСТВА  
СОБСТВЕННАГО АЗЫКА БѢДАА, КО ИЗ-  
УЧЕНІЮ ДРУГИХЪ ВЪ СОДРЪЖЕСТВѢ ГРА-  
ЖДАНСКОМЪ БЛАГОПОТРЕБНЫХЪ А-  
ЗЫКЪ УДОБѢ РУКОВОДИТИСА МОГЛИ;  
И СЕГѠ РАДИ МАЛОЕ ДѢЛО СІЕ АЩЕ НЕ  
ПОДОБАЮЩІА ПОХВАЛЫ, ТО НИЖЕ У-  
ХУЖДЕНІА ДОСТОЙНОЕ БЫТИ НЕЩЕЮ.

---

# ОГЛАВЛЕНІЕ

РУКОВОДСТВА КЪ СЛАВЕНСКОЙ ГРАММАТИКѢ.

---

Славенская Грамматика имать 5 Частей.

	Страна
I. ЧАСТЬ. Орѡдїа илї Правоглаголанїе.	3
А. Оглавленїе познанїа писменъ. . . . .	—
Б. Оглавленїе Срицанїа. . . . .	6
В. Оглавленїе Чтенїа. . . . .	9
II. ЧАСТЬ. Просѡдїа илї Гласоударенїе.	12
А. Изясненїе. . . . .	—
Б. Правила ѡ долгиxъ слозѣхъ. . . . .	—
В. Правила ѡ краткихъ слозѣхъ. . . . .	14
Г. Правила ѡ гласѣ слогѡвѣ. . . . .	15
III. ЧАСТЬ. О Орѡграфїи илї Прав кописанїи. . . . .	16

## ПЕРВАА ГЛАВА.

О подобающемъ употребленїи писменъ при написованїи слогъ и реченїи.

I. РАЗДѢЛЕНІЕ. О употребленїи великихъ  
писменъ . . . . . —

II.

<b>II. РАЗДѢЛЕНІЕ. Ѡ ѱПОТРЕБЛЕНІИ СЕБѢ ПО-</b>	
ДОБАЩИХСА ПИСМЕНЪ. . . . .	18
А. Главная правила. . . . .	—
Б. Особливая правила. . . . .	19
1. Въ смотрѣніи себѣ подобащихса са-	
могласныхъ писменъ . . . . .	—
2. Въ смотрѣніи себѣ подобащихса со-	
гласныхъ и безгласныхъ писменъ. . .	26
<b>III. РАЗДѢЛЕНІЕ. Ѡ ѱСЪГЪБЛЕНІИ ПИСМЕНЪ</b>	29
А. Главная правила. . . . .	—
Б. Особливая правила. . . . .	—
1. Въ смотрѣніи ѱсѣгъбленіа самогласныхъ	
писменъ. . . . .	—
2. Въ смотрѣніи ѱсѣгъбленіа согласныхъ	
писменъ . . . . .	30
<b>IV. РАЗДѢЛЕНІЕ. Ѡ ѱДЕРЖАНІИ НУЖДНЫХЪ</b>	
И ИЗЪСТАВЛЕНІИ ИЗЛИШНЫХЪ ПИСМЕНЪ.	31
А. Главная правила. . . . .	—
Б. Особливая правила. . . . .	—
1. Въ смотрѣніи ѱдержаніа нуждныхъ	
писменъ . . . . .	—
2. Въ смотрѣніи изъставленіа излишныхъ	
писменъ . . . . .	32
<b>V. РАЗДѢЛЕНІЕ. Ѡ ПОРЯДЦѢ ПИСМЕНЪ.</b>	—

## ВТОРА́А ГЛАВА.

Ѡ подобающемъ раздѣленіи писменъ въ слоги. . . . .	34
I. Правила въ реченіяхъ простыхъ. . . . .	—
II. Правила въ реченіяхъ сложныхъ. . . . .	35

## ТРЕ́ТАА ГЛАВА.

Ѡ правилномъ употребленіи ѡмѣн- ныхъ знаковъ. . . . .	—
I. При реченіяхъ. . . . .	—
II. При членѣхъ. . . . .	37
А. Къ раздѣленію членъ. . . . .	—
Б. Къ различію членъ. . . . .	39
Назначеніе реченій въ произношеніи себѣ нѣчто подобающихъ, обаче различіе такъже въ знаменованіи, такъ и писаніи имѣющихъ. . . . .	41
IV. ЧАСТЬ. Ѡ вѣдѣмологіи или Худож- нословіи. . . . .	48
Встѣпленіе . . . . .	—

# ПЕРВАЯ ГЛАВА.

О Скланяемыхъ частехъ слова. . . . .	49
Первый §. О имени. . . . .	—
А. Изясненіе имени. . . . .	—
Б. Раздѣленіе имени. . . . .	—
1. О существительныхъ именехъ. . . . .	—
А. Изясненіе существительнаго имени. . . . .	—
Б. Раздѣленіе существительнаго имени. . . . .	—
В. Свойства существительнаго имени. . . . .	50
1. Видъ . . . . .	—
2. Начертаніе . . . . .	—
3. Родъ. . . . .	51
4. Число. . . . .	53
5. Падѣжь. . . . .	—
6. Склоненіе. . . . .	54
А. Первое Склоненіе. . . . .	55
Б. Второе Склоненіе. . . . .	59
В. Третье Склоненіе. . . . .	66
Г. Четвертое Склоненіе. . . . .	67
2. О Прилагательныхъ именехъ. . . . .	70
А. Изясненіе Прилагательнаго имени. . . . .	—
Б. Раздѣленіе Прилагательнаго имени. . . . .	—
В. Свойства Прилагательнаго имени. . . . .	—
1. Видъ. . . . .	—

2. Начертаніе. . . . .	70
3. Родъ . . . . .	71
4. Число и падежь. . . . .	—
5. Усѣченіе. . . . .	—
6. Склоненіе. . . . .	73
7. Уравненіе. . . . .	84
<b>3. Ѡ Числительныхъ именованъ. . . . .</b>	<b>86</b>
а. Изясненіе. . . . .	—
б. Раздѣленіе. . . . .	—
1. Началнаѧ. . . . .	—
2. Чинительнаѧ. . . . .	89
3. Самоотелнаѧ. . . . .	—
4. Умножительнаѧ. . . . .	90
<b>Второй Ѡ мѣстоименіи. . . . .</b>	<b>91</b>
а. Изясненіе мѣстоименіѧ. . . . .	—
б. Раздѣленіе мѣстоименіѧ. . . . .	—
в. Свойства мѣстоименіѧ. . . . .	—
1. Видъ. . . . .	—
2. Начертаніе. . . . .	92
3. Родъ. . . . .	—
4. Число и падежь. . . . .	—
5. Лице . . . . .	—
6. Склоненіе. . . . .	—
<b>Третьи Ѡ глаголъ. . . . .</b>	<b>96</b>
а. Изясненіе глагола. . . . .	—

<b>Б. РАЗДѢЛЕНІЕ ГЛАГОЛѢВЪ . . . . .</b>	<b>96</b>
1. ВЪ СМОТРѢНІИ ЗНАМЕНОВАНІА . . . . .	—
2. ВЪ СМОТРѢНІИ ЛИЦЪ . . . . .	97
3. ВЪ СМОТРѢНІИ СОПРАЖЕНІА . . . . .	—
<b>В. СВОЙСТВА ГЛАГОЛѢВЪ . . . . .</b>	<b>98</b>
1. ВІДЪ . . . . .	—
2. НАЧЕРТАНІЕ . . . . .	—
3. ЗАЛОГЪ . . . . .	—
4. НАКЛОНЕНІЕ . . . . .	99
5. ВРЕМЯ . . . . .	—
6. ЧИСЛО . . . . .	100
7. ЛИЦЕ . . . . .	—
8. РОДЪ . . . . .	—
9. СОПРАЖЕНІЕ . . . . .	—
<b>СОПРАЖЕНІЕ ПЕРВОЕ . . . . .</b>	<b>103</b>
а. ЗНАМЕНІА СОПРАЖЕНІА ПЕРВАГѢ . . . . .	—
б. ПРИМѢРЪ СОПРАЖЕНІА ПЕРВАГѢ . . . . .	—
в. СОСТАВЛЕНІЕ ВРЕМЕНЪ СОПРАЖЕНІА ПЕР- ВАГѢ . . . . .	113
<b>СОПРАЖЕНІЕ ВТОРОЕ . . . . .</b>	<b>119</b>
а. ЗНАМЕНІА СОПРАЖЕНІА ВТОРАГѢ . . . . .	—
б. ПРИМѢРЪ СОПРАЖЕНІА ВТОРАГѢ . . . . .	—
в. СОСТАВЛЕНІЕ ВРЕМЕНЪ СОПРАЖЕНІА ВТО- РАГѢ . . . . .	129

Сопраженіе глагольвъ среднихъ и ѿложительныхъ. . . . .	132
Сопраженіе глагольвъ неправильныхъ . . . . .	—
Сопраженіе глагольвъ безличныхъ. . . . .	143
Четвертый §. ѿ причастій. . . . .	145
А. Изясненіе причастій. . . . .	—
Б. Свойства причастій. . . . .	—
1. Начертаніе, родъ, число, падежь. . . . .	146
2. Залогъ. . . . .	—
3. Время . . . . .	—
4. Склоненіе. . . . .	—
В. Составленіе. . . . .	—
1. Причастій. . . . .	—
2. Джепричастій. . . . .	150
3. Причастодѣтій. . . . .	—

## ВТОРАЯ ГЛАВА.

ѿ нескланяемыхъ частейъ слова. . . . .	151
Первый §. ѿ Нарѣчій. . . . .	—
Второй §. ѿ Предложъ. . . . .	154
Третий §. ѿ Союзъ. . . . .	155
Четвертый §. ѿ Междометій. . . . .	156
V. ЧАСТЬ. ѿ Сынтакси или Сочиненій.	
Вступленіе. . . . .	157

# ПЕРВАЯ ГЛАВА.

О сочиненіи скланяемыхъ частей слова.	158
Первый §. О сочиненіи имени.	—
А. О сочиненіи именъ существительныхъ.	—
1. Съ падежемъ именительнымъ.	—
2. Съ падежемъ родительнымъ.	—
3. Съ падежемъ винительнымъ.	160
4. Съ падежемъ творительнымъ.	—
5. Съ падежемъ сказательнымъ.	161
Б. О сочиненіи прилагательныхъ именъ.	—
1. Во обще.	—
2. Въ смотреніи падежей также взыскуютъ.	162
В. О сочиненіи именъ числительныхъ.	164
Второй §. О сочиненіи мѣстоименій.	165
Третий §. О сочиненіи глагола.	167
А. О сочиненіи глаголь въ личныхъ.	—
1. О сочиненіи глаголь въ личныхъ съ имени и мѣстоименіями.	—
а. Въ падежи именительномъ.	—
б. Въ падежи родительномъ.	168
в. Въ падежи дательномъ.	—
г. Въ падежи винительномъ.	169

Д. Въ падѣжи винительномъ и ро- дительномъ. . . . .	170
Е. Въ падѣжи винительномъ и да- тельномъ. . . . .	171
Ж. Въ падѣжи звателномъ. . . . .	—
З. Въ падѣжи творительномъ. . . . .	—
З. Въ падѣжи сказательномъ. . . . .	172
2. Ѽ сочиненіи глаголѣвъ личныхъ съ глаголы. . . . .	173
Б. Ѽ сочиненіи глаголѣвъ безлич- ныхъ. . . . .	174
В. Ѽ чинѣ глаголѣвъ съ прочими частми слова наблюдаемомъ . . . . .	175
1. Ѽ чинѣ глаголѣвъ съ имени и мѣстоименіями. . . . .	—
А. Въ смотреніи падѣжи имени- тельнаго . . . . .	—
Б. Въ смотреніи прочихъ падѣжей. . . . .	176
2. Ѽ чинѣ глаголѣвъ съ прочими частми слова. . . . .	177
Четвертый §. Ѽ сочиненіи. . . . .	—
А. Причастій. . . . .	—
Б. Дѣепричастій. . . . .	179
В. Причастодѣтій. . . . .	—

## ВТОРАЯ ГЛАВА.

О сочиненіи нескланяемыхъ частей слó- ва . . . . .	180
Первый §. О сочиненіи Нарѣчій . . . . .	—
Второй §. О сочиненіи Предлѳгъ . . . . .	182
Третій §. О сочиненіи Союзѳвъ . . . . .	185
Четвертый §. О сочиненіи Междо- метіа . . . . .	186



# РУКОВОДСТВО

къ

СЛАВЕНСКОЙ ГРАММАТИЦѢ

Предупоминаніе.

---

Иже азѣкъ каковомъ учитица и основателнѣ  
вѣдѣти хощетъ, чегѣ ради реченіа тогѣ еице  
и не иначе употребляютца, скланяютца, и сочиня-  
ютца, томъ надлежитъ правила тогѣ же азѣ-  
ка вѣдома себѣ сотворити,

Изясненіе Славенскіа Грамматіки.

Славенскаа Грамматіка естъ Наука учащаа  
Славенски добрѣ глаголати, и право писати.



А

Раз-



## РАЗДѢЛЕНІЕ СЛАВЕНСКІА ГРАММАТИКИ.

Части Славенскіа Грамматіки сѣтъ 5.

I. Ордепіа, или Правоглаголаніе, сїетъ Наука наставляющая пимена познати, и правѣ произношати, таѣ въ слоги совокупляти, и ѿ тѣхъ происходѣщая реченіа правилнѣ читати.

II. Прогвдїа, или Гласоудареніе, сїетъ Наука учащая коемѣждо произношаемомѣ слогѣ подокѣющій гласъ воздати.

III. Ордографїа, или Правописаніе, сїетъ Наука учащая реченіа съ подобающими пимены написати, таѣ при разѣтїи добрѣ раздѣляти, и ѿмѣнныа знаки правѣ употребляти.

IV. Евѣмологїа, или Художнословїе, сїетъ Наука ѿбѣчающая реченіа правилнѣ производити и скланѣти.

V. Сѣнтазїсѣ, или Сочиненіе, сїетъ Наука учащая не точїю реченіа, но и цѣлаа слова сочинѣти, и едино съ другимѣ связывати.



# I. ЧАСТЬ.

ѿ

## Орденіи, или Правоглаголаніи.

Семѹ слѹжатъ ѿглавленіа познаніа писменъ,  
срицаніа, и чтеніа.

### А. Ѿглавленіе познаніа писменъ.

1. Число писменъ. Славенскій азѹкъ имѣетъ  
четырѣдѣсать и двѣ буквы, то естъ:

а, б, в, г, д, е, ж, з, з, и, і, к, л,  
м, н, о, п, р, с, т, ѹ, ѹ, ф, х, ѿ, ц,  
ч, ш, щ, ѣ, ы, ь, ѣ, е, ю, ѡ, ѧ, Ѧ,  
Ѩ, ѩ, Ѫ, ѫ.

2. Раздѣленіе писменъ. Писмена раздѣла-  
ются.

а. На самогласнаа. Здѣ примѣчаемъ:

1. Изясненіе. Самогласное писма естъ,  
ѣже само собою безъ другаго писмене  
гласъ ѿ себе дати можетъ. Н. п. а, е,  
и, и проч.

2. Раздѣленіе ихъ. Самогласнаа писме-  
на раздѣляются:

а. На простаа; ихъже сѹтъ десать; ѡкѡже:

а, е, и, і, о, ѹ, или ѹ, ы, е, ѡ, ѫ.

б. На сложеннаа; сїа сѹтъ:



1. Двоегласная. Двоегласная разделяются  
 а. На известная, которая изъ двухъ  
 самогласныхъ состоитъ, иуже послѣднее  
 всегда краткое и есть. Такъваа есть:  
 ай, ей, ий, ой, уй, ый, ой. Н. п. Рай,  
 мужей, благій, зной, толкѣй, добрый,  
 ирѣй.

б. Потаянная, такъваа есть писмена ж,  
 ю, я, илѣ ж, понеже произносятся, а-  
 ки бы предъ собою краткое и имѣли,  
 Н. п. рѣка, югъ, яинѣ.

2. Троегласная. Сіа произходятъ, ко-  
 гда писменемъ ж, ю, я, послѣдуетъ  
 краткое и. Н. п. Благодѣй, воюй, творѣй.

в. На согласная. Здѣ примѣчаемъ.

1. Изясненіе. Согласное писмаа есть, е-  
 же само собою безъ другаго писмене гласъ  
 ѿ себе дати неможетъ: такъже: б, в,  
 г, д, и проч.

2. Раздѣленіе ихъ. Согласная разделя-  
 ются.

а. На простаа. Н. п. б, в, г, д, ж, и проч.

б. На сложѣнная. Н. п. бл, ст, нн, гм, и пр.  
 Сіаа есть.

1. Раздѣлимаа, іаже въ началѣ рече-  
 ній никогда совокупноа стоаа, и  
 тогда разделяются, когда между  
 двома самогласнымиа нахоаа. Н. п.  
 лл, нн, рр, км, и проч.

2. Нераздѣлимаа, іаже въ началѣ  
 нѣ-



нѣкоторыя реченія совокупно стоають,  
и тогда нераздѣляются, когда ме-  
жду двома самогласными находятся.  
Н. п. бл, ст, вр; мл, и т. д.

### 3. Произношеніе писменъ.

#### а. Главная правила.

1. Самогласная въ произношеніи едино  
вмѣстѣ другая да не премѣняются. Н. п.  
Творецъ, а не Творацъ, Святый, а не Светый.
2. Усугубленная одинакая самогласная въ  
произношеніи ѣснѣ да раздѣляются: Н. п.  
Авраамъ, бѣа.
3. Двогласная и Трөгласная въ произно-  
шеніи во едино сливаются: Обаче слышнѣ  
и полнѣ ихъ изговорити надобно. Н. п.  
яко, мой, воюи.
4. Согласная, которая въ произношеніи се-  
бѣ подобается, ѣснѣ да различаются. Н. п.  
Ѡма, а не Тма.
5. Усугубленная одинакая согласная острѣе  
нежели прѣстѣ произношаются. Н. п.  
Странныи.

#### б. Особливая правила.

1. Писма ѐ, или е въ Славенскихъ речені-  
яхъ двоакѣ произносятся.  
а. Какъ сливаемое іе, когда въ началѣ  
реченія стоитъ, или прѣдъ собою само-  
гласное писма имать. Н. п. Бствѣтво,  
твоеа.



Примѣчаніе. Писма е илї е въ чужестранныхъ реченїяхъ вездѣ содержитъ чистый гласъ свой. Н. п. Европа, Фїнеесъ.

в. Содержаетъ чистый свой гласъ, когда предъ собою согласное имать. Н. п. Отецъ, сребро.

2. Писма у такоже двоѣкѣ произносятся.

а. Какъ і когда со согласнымъ писменемъ сопрягается, либо само собою слогъ творитъ. Н. п. Муро, Упостасъ.

б. Когда же оное самогласному принадлежитъ, всегда произносится какъ б. Н. п. Павелъ.

## Б. Оглавленіе Орицанїа.

1. Что есть слогъ? Самогласное само собою, либо съ многими писмены во единъ кратъ произношеное, слогъ называется.

2. Что есть реченіе? Реченїа суть наименованїа, имже изъвѣщаемъ что мыслимъ. Сїа суть.

а. Простая. Простое реченіе есть, еже съ никаковымъ другимъ реченїемъ неслается, и состоитъ.

1. Или изъ одинагѣ самогласнагѣ писмене; такъже: а, и, ѱ, е, ю, ѱ.

2. Или изъ одинагѣ согласнагѣ и другагѣ безгласнагѣ писмене; какъ: Предложи съ, въ, къ.



3. Или изъ двогласныхъ писменъ : какъ ѣи.
4. Или изъ многихъ писменъ : какъ колеблю.
- б. Сложенная. Сложенное реченіе есть, еже изъ двою или многихъ реченій соотавляется. Н. п. попеченіе, проиходяи.
- в. Производная: Производное реченіе есть, еже въ другаго реченія производится. Н. п. Свойство, благодѣть.
3. Что есть срицаніе? Срицаніе есть, когда вса во единомъ слозѣ находящаяся писмена во особь именуемъ и потомъ во единъ кратъ произношаемъ; а при многосложномъ реченіи предидѣша повтораемъ.
4. Правила въ раздѣленіи писменъ въ слоги.
- а. Главное правило. Блику самогласныхъ, или двогласныхъ писменъ во единомъ реченіи находится, толико есть слогвъ.
- б. Особливая правила.
1. Въ реченіяхъ простыхъ.
- а. Когда единое согласное писма между двома самогласными стоитъ: таковое всегда послѣдующему самогласному взымается. Н. п. рѣ-ка, во-да.
- б. Нераздѣлима согласная между двома самогласными находящаяся; послѣдующему самогласному взымаются. Н. п. Сре-бро, до-блїи.
- в. Если нераздѣлимымъ писменемъ писма раздѣлимое послѣдуетъ: то нераздѣлима предидѣющему, а раздѣлимое

послѣдующемꙋ самогласномꙋ принадле-  
житъ. Н. п. Стрѣст - ный, тепл - шій.

г. Когда два, или многаѣ раздѣлимаѣ  
согласнаѣ междꙋ двѣма самогласныма  
стоѣтъ; то послѣднее токмо послѣдꙋ-  
ющемꙋ самогласномꙋ взымаетсѣ. Н. п.  
Серд - це.

д. Два, или три самогласнаѣ еди́но за  
другимъ слѣдующаѣ въ чужестранныхъ  
и Славѣнскихъ реченіяхъ всегда раздѣля-  
ются. Н. п. Мо - авъ, кѣ - ѣ - ѣ.

е. Двоегласнаѣ и троегласнаѣ никогда не  
раздѣляются. Н. п. Мой, во - юй.

ж. Когда реченіе подъ обыкновенною ті-  
тлою или другимъ каковымъ сокращені-  
емъ срѣчается; тогда сокращеніе тамъ по-  
лагается, гдѣ писма извѣстѣваются. Н. п.  
Дшѣ сице срѣчается Дшѣ, потому, что  
тітла вмѣстѣ писмене ѣ поставляется.

з. Если еди́ною сократительною многаѣ  
писмена извѣстѣваются; то какою та-  
мъ поставити надлежитъ, гдѣ ѣмъ радъ  
ѣсть. Н. п. Прѣ - бный, Г - дь, вл - ка.

2. Въ реченіяхъ сложенныхъ и производныхъ.

а. Какъже реченіе кое сопряжено ѣсть, та-  
къ и раздѣляется въ срѣчаніи. Н. п.  
воз - дати, пред - идѣ.

б. Предлози, которіи изъ согласнагѣ и  
безгласнагѣ писмене составляются, въ  
срѣчаніи всегда послѣдующемꙋ реченіи взы-  
ма-

- маются, и крпнх произносятся. Н. п. Къ тебѣ, съ тобою, въ градѣ.
- в. Междуметаемое писма, сѣсть таково, еже въ сложеніи въ средѣ вмѣщается предидущемъ слогъ взывается. Н. п. предомною, надомною.
- г. Когда въ производномъ реченіи нѣкая согласная находится, ꙗже во ѿконченіи кореннаго имени не ѿвертываются, то всѣ такыя писмена согласная слѣдующемъ самогласномъ взываются. Н. п. нынѣ нынѣ-шній, страхъ стра-шный. Сѣмъ принадлежитъ ство, ственъ. и т. д.

## В. Ѡглавленіе чтенія.

1. Что есть чтеніе? Чтеніе есть, когда всѣ предстоящая реченія и члены съ пристойнымъ гласомъ плавнх и ѹ добовразумительнх произносятся.
2. Что есть членъ, или слово? Членъ, или слово есть рѣчь совершенный разумъ имѣющая. Мнози члени, которіи частицами союзв такъ связаны сѣтъ, да единъ безъ другаго разумѣтиса не могутъ; называется Періодъ.
3. Знацы. Яже ѹпотребляются.
  - а. При реченіяхъ.
    1. Сократительныя. (— — — — —) полагаются гдѣ самогласное писма, или многіи слози скорогх ради писанія ѿзвѣта-  
вля-



- вляются. Н. п. Дѣша, вмѣстѣ Душа,  
Бѣца вмѣстѣ Богородица.
2. Удареніа употребляются въ знакъ и-  
мѣщагѣ быти измѣненіа гласа, при про-  
изношеніи слѣгъ: ѿкъже
- а. Озѣа ( ' ) имать произношеніе возносное,  
или продолженное. Н. п. Горѣ, море, неко.
- б. Варіа ( ' ) имать произношеніе утисне-  
ное, или острое. Н. п. Горѣ, спаси.
- в. Облеченаа ( ' ) имать произношеніе сре-  
днее. Н. п. Свѣтлаа, сѣнь.
- г. Звѣтелцо ( ' ) имать произношеніе ско-  
рое. Н. п. ѿкъвъ, явлѣтъ.
- д. Исо имать ( " ) произношеніе подобное  
Озѣи. Н. п. истина, ѿзва.
- е. Апострофъ ( ¯ ) имать произношеніе по-  
добное варіи. Н. п. ѿ, ѿмъ, ѿ.
- ж. Слитнаа ( ' ) точию стоитъ надъ  
краткимъ ѿ, и краткѣ произносятся. Н.  
п. мой, благій.
3. Единительнаа (- =) служитъ къ сопря-  
женію въ двѣ стрѣки раздѣленныхъ ре-  
ченій. Н. п. Чело = вѣкъ.
- к. При членѣхъ.
1. Къ раздѣленію членъ.
- а. Запятая ( , ) при сеи удержаемъ гласъ то-  
лику долгу, какъ изговоримъ: единъ.
- б. Точка со запятою ( ; ) при сеи удер-  
жаемъ гласъ толику долгу, колику  
изговоримъ: единъ, два.

в. Двоеточіе (:) при семѸ Ѹдержаемъ гласъ толикѸ долгѸ, колѸкѸ изговоримъ: Ѳдинъ, два, три.

г. Точка (.) при сей Ѹдержаемъ гласъ толикѸ долгѸ, какъ изговоримъ: Ѳдинъ, два, три, четыри.

д. Почивательная (—) при сей Ѹдержаемъ гласъ должайше, во еже бы слышатель къ размышленію время имѣлъ.

2. Въ измѣненію гласа.

а. При запятой, точцѸ со запятою, и двоеточіи премѣняемъ малѸ гласъ: при точцѸ же Ѹпущаемъ гласъ.

б. При раздѣлительной, или ПараграфѸ (§) начинаемъ нешто низкимъ гласомъ, который по томъ растѣтъ.

в. При Вопросительной (?) въ Церковныхъ же книгахъ (;) повышаемъ несколкѸ гласъ.

г. При Звѣтельной или Ѹдивительной (!) Ѹпотребляемъ сильный и непоспѣшный гласъ.

д. При вмѣстительной |: :| ( ) внутри той содержимое малѸ низше и скорѣе читаемъ.

е. При вносительной (“,”) читаемъ съ вышшимъ и крѣпшимъ гласомъ.

ж. При примѣтительной (\*) читаемъ съ низкимъ, и непоспѣшнымъ гласомъ.

4. Правила Ѹ добромъ чтеніи.

а. Да все во Ѳдиномъ реченіи находящаяся писмена ясно и порядочно произношаемъ.



к. Да при произношеніи слѣгъ удареніа спа-  
снѣ наблюдаемъ.

б. Да природный и умѣренный гласъ употре-  
бляемъ,

г. Да читаемое порядочнымъ удержаніемъ  
и измѣненіемъ гласа при ѿмѣнныхъ зна-  
цѣхъ и точнымъ изображеніемъ страстей  
бразъмителнѣ творимъ.

1. Гнѣвъ взыскуетъ возвышенный, скорый,  
и силный гласъ.

2. Любовь взыскуетъ благоуходный, и у-  
милный гласъ.

3. Страхъ взыскуетъ безсилный и трепе-  
щій гласъ.

4. Печаль взыскуетъ ѿслабленный, дремли-  
вый гласъ. ●

5. Менавистъ взыскуетъ суровый и догади-  
тельный гласъ.

6. Веселіе взыскуетъ живъ и бодръ гласъ.

7. Сожалѣніе взыскуетъ неспѣшный и  
сѣтѣющій гласъ.

5. Средства, которыми совершенство въ  
чтеніи ползчается.

а. Да правила чтеніа прилѣжнымъ упражне-  
ніемъ въ легкость приведемъ.

б. Да такъваа лица слышимъ, таже по правиламъ  
говорятъ, и имъ въ чтеніи да подражаемъ.

в. Да прочитаемъ прежде внимателнѣ, что  
намъ явнѣ читати подобаетъ, и на разумъ  
писателя позоръ да имѣемъ.

## II. ЧАСТЬ.

ѿ

### Прогвдїи, или Глагоударенїи.

#### А. Изясненїе.

Прогвдїа, или Глагоударенїе, есть наука учащая коемждо произношаемому слову подобающей гласъ воздати.

Примѣчанїе. Несть здѣ намеренїе наше правила къ совершениѣи Прогвди предложить, но онаа точїю назначити хоцелаъ, котвораа правиломау чтенїю взыскуютса; ꙗкво да не бы не правиломау словъ произношенїемау и развѣлаъ реченїи превратїлса: Ино бо есть цѣлаю ноцѣ работая, ино есть цѣлаю брата ллогго, ино волна овчїа, ино волна на водахъ.

#### Б. Правила ѿ долгиухъ словѣхъ.

1. Двогласнаа и трогласнаа въ единословныхъ реченїахъ всегда долга сѣть. Н. п. Югъ, мой, плюи.

Изятїе. Двогласнаа и трогласнаа въ многословныхъ реченїахъ овегда долга сѣть; ꙗкоже о бою-



БОУДУ, БЛАГИИ, ЧЕСТНѢЙШИИ. ОВОГДА КРАТКА; ГА-  
КОЖЕ: ЗАЩИЩАЮТЪ, ЕДИНАКІИ, СЪШНѢИ.

2. Реченіа ѣдиносложнаа бѣди согласнымъ, ли-  
бо самогласнымъ писменемъ кончаемаа не малѡ  
всѣ долга сѣтъ. Н. п. Миръ, Крестъ, сплю.
3. Междуметіа ѡ, ѡхъ, ахъ, сѣ, какъвымъ  
либо реченіамъ предходящаа приенѡ ѡдол-  
жаема бывають. Н. п. ѡ менѣ ѡкааннагѡ  
сѣ человекъ.
4. Каждое реченіе, еже изъ многшихъ слогѡвъ  
состойтса, имать поне единаго слогъ ѡдол-  
жаема; семѡ обаче чтеніемъ добрыхъ, нап-  
паче же Церковныхъ книгъ привыкнѡти мо-  
жемъ. Н. п. Веселіе, учитель.

## В. Правила ѡ краткихъ слозѣхъ.

1. Реченіа ѣдиносложнаа, коемѡ либо реченію  
на кончаемомъ, либо прекончаемомъ слозѣ ѡ-  
дареніе имѡщемѡ, поглѣдѡущаа сѣтъ кратка.  
Н. п. Спаси ма, что естъ дадите ми.
2. Предлози во, во, до, за, ко, на, над, ни,  
ѡ, ѡб, пре, пред, по, под, при, про, расъ, ѡ,  
ѡкоже и частицы, не, ни, ли, бы, же, да, но,  
въ началѣ реченій полагаеміи, сѣтъ краткіи:  
Н. п. На зѣмлю, но подобаетъ, ни ли боиши-  
са Бога, и пр.

ИЗВѢСТІЕ: Предлози ѡ, ѡ, по, пре, при, со,  
за, на, когда сѣ нѣкилли ѣдиносложнылли,  
нарочнѡ же дволла согласнылла пислены начинае-  
мылли,

слыли, либо кончались реченіями слагаются,  
дълга сѣть. Н. п. Услышь, ѡкрестъ, погребъ,  
прелестъ, провлакъ, прикладъ, завистъ, собѣсть,  
напастъ, и пр.

3. Кончателніи слоги іе, огть, тель, никъ,  
ещъ, въ многосложныхъ реченіяхъ присно  
кратка сѣть. Н. п. Твореніе, благодѣть, ѹтѣши-  
тель проповѣдникъ, Ікѡноборецъ.

## Г. Правила ѡ гласѣхъ словъ.

1. Многосложная проглася реченіа единъ дол-  
гій слогъ имѣша, на томже слогѣ и гласъ  
имѣтъ протяжамъ. Н. п. Радованіе, Все-  
ленна.

2. Сложенная реченіа имѣтъ ѹдареніе гласа  
всегда на послѣдующей части сложенаго реченіа.  
Н. п. Православный, благословеніе.

3. Въ чужестранныхъ реченіяхъ ѹдареніе гласа  
ѹпотребляется по азыку, ѡ немъ же взѣ-  
та сѣть. Н. п. Епископъ, Регентъ, Админі-  
страторъ.

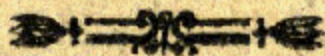



# Ш. ЧАСТЬ.

ѿ

Славѣнскомъ Правописаніи.

ИЗАСНѢНІЕ.

Правописаніе, ѣсть наука учащая реченіа съ подобающими писмены написовати, таа при разати добрѣ раздѣлати, и ѿмѣнныа знаки правилнѡ употреблати,

## ГЛАВА ПЕРВАА.

Ѿ подобающемъ употребленіи писменъ при написованіи словъ и реченій.

### І. РАЗДѢЛЕНІЕ.

Ѿ употребленіи великихъ писменъ.  
Великаа писмена поставляютьса.

- А. Въ началѣ каждыа рѣчи. Н. п. Начало премудрости ѣсть страхъ Гднь.
- Б. Въ началѣ каждыа стіха, Н. п.  
Иже ти Богъ далъ ѣсть, тѣми наслаждайса.  
Ѣже не имаши, радъ сегѡ лишайса.

В. Въ началѣ именъ собственныхъ, градѣвъ, мѣстъ, зѣмль, лицъ и пр. Н. п. Вѣнна, Унгарія, Анна, Пѣтръ, Іорданъ.

Примѣчаніе. Имя собственное есть такое реченіе, еже единъ извѣстнъ вещь знаменуетъ. Н. п. Евдѣмъ, Дѣлай.

Г. Въ началѣ именъ достоинствъ лица каковаго знаменующихъ. Н. п. Царь, Архіепіскопъ, Воевода.

Д. Въ началѣ именъ наукъ каковую знаменующихъ. Н. п. Грамматика, Філософія, Богословіе.

Е. Въ началѣ прилагательныхъ именъ, еже въ именъ собственныхъ, либо достоинствъ лица каковаго знаменующихъ производятся. Н. п. Вѣнскій, Унгарскій, Александровъ, Архіепіскопскій,

Примѣчаніе. Прилагательное имя есть, еже качество каковыя вещи знаменуетъ, или емаже всѣ три частицы сіа: той, там, тое приложити ся могутъ. Н. п. Той добрый, там добра, тое добро.

Ж. Въ началѣ именъ и мѣстоименій въ тѣхъ къ лицамъ ѿносящихся. Н. п. Вы, Ваше Благородіе, милостивѣйшій Гдѣ.

З. Послѣ точки. Н. п. Бога бойтеся. Царя чтите.

И. Послѣ вопросительныхъ и удивительныхъ когда рѣчь заключаютъ. Или мы смертнии есмы?

В

Оба





Обаче мало людей ѿ семъ разсуждаютъ! Воспоманите послѣднѣя.

И. Послѣ двоеточіа, когда страннаа рѣчь вносится. Н. п. Спаситель глетъ: любите враги вѣша.

Во всѣхъ прочихъ случаяхъ пишется малаа, писмена.

## II. РАЗДѢЛЕНІЕ.

Ѹ употребленіи себѣ подобающихъ писменъ.

### А. Главнаа правила.

1. Реченіа не малю равенъ гласъ имѣшаа, елику можно и употребительно естъ, подобаетъ различати.

а. Съ различными пимены. Н. п.

Миръ (покой) Миръ (Вселеннаа.)

Перстъ (удъ рѣки) Персть (землаа.)

б. Съ удареніями. Н. п.

Горѣ (высоку) горѣ (палюса.)

Писаніа (единственну) писаніа (множестъ.)

в. Съ частицами склоненій. Н. п.

Той добродѣтель (благодѣй)

Тѣ добродѣтель (невинность)

Той вѣсь (цѣлый) Тѣ вѣсь (тело)

Сюды принадлежитъ на концѣ вѣрѣгающаа назначеніе реченій въ произношеніи себѣ подобающихъ, но по различію знаменованій различну написаемыхъ.



2. Писмена кореннаго реченія, елико можно и употребительно есть, и въ производныхъ, какъ въ Славенскихъ, такъ и чужестранныхъ реченіяхъ удержати подобаетъ. Н. п. Миръ мірскій, Фавръ Фаврскій.

Примѣчаніе. Коренное реченіе, есть реченіе простое ѿ него же другаго реченія производима. Н. п. Свои есть реченіе коренное, свойство есть реченіе производное, понеже ѿ свои происходитъ; сице слово словесный, мѣръ мѣрскій.

## Б. Особливаа правила.

1. Въ смотреніи себѣ подобающихъ самогласныхъ писменъ.

а. Писма а ѿ ѡ различовати подобаетъ.

1. а пишется, и дѣже чистое тогѡ произношеніе бываеъ. Н. п. Градъ, Авраамъ.

2. ѡ или ѡ пишется, и дѣже сливаемое ѡ слышится, Н. п. градъ, ѡснѡ.

Примѣчаніе. Писма ѡ въ чужестранныхъ реченіяхъ не переименуется. Н. п. Іаковъ а не ѡковъ, Канцеларіа, а не Канцеларіѡ.

в. Писма е ниже съ є, ниже съ ѣ да переименуется.

1. е стоитъ въ средѣ и концѣ реченій, Н. п. твореніе.

2. є стоитъ.

а. Въ началѣ реченій, Н. п. есть, единъ.



- б. Въ средѣ, наипаче же въ кончаемыхъ слѣзѣхъ реченій множественнаго числа въ различію падежей числа единственнаго. Н. п. Той Отецъ, тѣхъ Отецъ: тогѡ знаменіа, там знаменіа.
- з. Ѣ никогда въ началѣ, но въ средѣ точно и въ концѣ до согласнаго писмене, и дѣже сиваемое ѣ слышится, пишется, Н. п. бѣгѣ, добрѣ.
- в. Писмена і, и, ы, у, въ писаніи точно различобати подобаетъ.
1. і пишется.
    - а. Предъ самогласнымъ писменемъ. Н. п. Шю людіе.
    - б. Въ чужестранныхъ реченіяхъ. Н. п. Іваннѣ, Теофілѣ, Мартинѣ. Иземлются онаѣ чужестраннаѣ реченіа, и дѣже вмѣстѣ другаго каковаго писмене Славяне и произношати ѡбыкоша. Н. п. Исаіа, вмѣстѣ ѣсаіа, Израилѣ, вмѣстѣ Израѣлѣ, Римѣ, въ мѣстѣ Рома. и т. д.
  2. и пишется.
    - а. Въ началѣ Славянскихъ именъ. Н. п. има, икони, имать.
    - б. При концѣ причастій и прилагательныхъ именъ, егда емѣ і или ы предходитъ. Н. п. скорый, читавшій.



**Примѣчаніе.** Причастіа сѣть реченіа илленелъ прилагателныа подѣбнаа, обаче и вренена показуша. Н. п. читающій, читавшій, читаемый, читанный.

**в.** При концѣ нарѣчій. Н. п. Сѣрбеки, искони.

**Примѣчаніе.** Нарѣчіе ѣсть таковое реченіе, ѣже прочелъ реченіаа болшаго ради знаменованіа додѣется, или илаже на вопросъ, како; ѡвѣстелъ. Н. п. свѣло ѹченъ, Сѣрбеки глаголетъ.

**г.** По согласныхъ писменехъ г, к, х, аще емѹ самогласное непослѣдетъ. Н. п. Ноги, рѹки, снохи.

**д.** Во всѣхъ Славѣнскихъ реченіахъ, гдѣ і или ы нѹждно поставитиса не имать. Н. п. мой, творити.

**з.** ы пишется.

**а.** Въ концѣаеаомъ слѡзѣ причастій и прилагателныхъ именъ числа единственнаго, когда емѹ и послѣдетъ. Н. п. Скорбный читаемый.

**Примѣчаніе.**

1. По согласныхъ писменехъ г, к, х, ж, ы никогда не пишется. Н. п. Благій краткій, свѣхій, Божій.

2. Слѣдующаа ещѣ илленаа прилагателнаа, влабствѹ ы приеллаютъ і. Н. п. Ближній, братній, вѣій, вѣрхній, вѣчерній, владычній, вѣлій, вѣчерашній



шнѣй, вышнѣй, горнѣй, доблѣй, доанѣй, долла-  
шнѣй, дивѣй, дрѣвнѣй, днѣшнѣй, еленѣй, за-  
анѣй, здѣшнѣй, исподнѣй, козѣй, крайнѣй, кравиѣй,  
ленѣй, лисѣй, латернѣй, ланѣй, нижнѣй, кынѣ-  
шнѣй, ослѣй, пѣсѣй, прадѣднѣй, преднѣй, прѣжнѣй,  
послѣднѣй: среднѣй, сыновнѣй, третѣй либо трѣ-  
тѣй, ѹтреннѣй, и кончащася на чѣй, шѣй, и  
щѣй, какъ: прочѣй, вышшѣй, лишшѣй, нищѣй  
и пр.

б. Послѣ примене ц. Н. п. Человѣцы, те-  
цыте, цытронѣ.

в. Въ существительныхъ именъ кончащихся  
на ына. Н. п. Рабына, прѣтына, гордына.

Примѣчаніе. Существительное ила есть, ела же  
едино точію ѿ слѣдующихъ реченій той, тла,  
тоѣ приложитиса аложетъ. Н. п. той члкъ,  
тла, жена, тоѣ дѣтище.

г. Въ слѣдующихъ коренныхъ реченіяхъ.  
какъ бы, быбѣ, быліе, быстрыи, быти,  
бы, быдра, быкнѣ, бынѣ, быма, бысо-  
кѣй, быть, быю, быма, владыка, грызѣ,  
дымѣ, дына, дыхаю, дышло, зы-  
блю, колыбель, корыто, копыто, крыю,  
крыло, кѣды, лыто, лыси, любви, мы,  
мысль, мыто, мыть, мычѣ, мынѣ,  
мышь, мышца, мыю, монастырь, не-  
плоды, нынѣ, нырокѣ, ныраю, ныю, пе-  
лынь, пастырь, плыскаю, плыти, прыт-  
кѣй



кѣи, прыщѣ, прыскаю, пѣзырь, пѣль, пѣ-  
ро, пытаю, пыхаю, пыраю, рыба, ры-  
гаю, рыжѣи, рыкъ, рысь, рыю, скры-  
паю, слышѣ, стрѣи, стрѣя, стѣдѣ,  
стѣню, сѣтныи, сѣнѣ, сыпаю, сыпаю,  
сылаю, сыхаю, сырѣ, сырыи, сѣтныи, ты-  
тыква, тыкаю, тылѣ, тысаща, тыю,  
тычѣ, ѹбы, четыри, ѣзыкѣ, ѣзыкѣ.

Примѣчаніе. Глаголи сыпаю, сылаю, сыхаю токъса  
въ сложѣнныхъ речѣнїяхъ влѣстѣ сплю, шлю, сѣшѣ  
ѹ потребителнїи сѣть.

д. Въ слѣдѣющихъ глаголѣхъ ѣсмы,  
нѣсмы, вѣсмы, ѣсмы, ѣсмы, ѣсмы, ѣсмы,  
сложѣнныхъ; ѣкъ же: снѣсмы ѣсповѣсмы,  
взымамы. ѣ пр.

Примѣчаніе. Глаголъ ѣсть речѣнїе такѣвое, ѣже  
дѣйство ѣли страданїе какѣваго лица ѣли вѣ-  
щи знаменѣтъ. Н. п. Чтѣ чтѣса, бїю бїюса.

е. Въ глаголѣхъ взыдѣ, взыскѣю взы-  
маю, ѣ кончацихѣ на ы вѣю предходѣ-  
щымъ писменѣмъ в, д, з, м, п, с,  
т. Н. п. Добывѣю, ѣсповѣдывѣю, ска-  
зывѣю, преломывѣю, ѣскопывѣю, препи-  
сывѣю, долѣтывѣю. ѣ пр.

ж. При концѣ нарѣчїи кончацихѣ на  
жды. Н. п. Двѣжды, многѣжды. ѣ пр.



- s. Ещё при концѣ нѣкоторыхъ падѣженъ  
 именъ, мѣстоименій, и причастій, ѣ-  
 мже дѣлшимъ наставленіемъ Грамма-  
 тическимъ привыкати подобаетъ. Н. п.  
 Грады, Святыхъ, тыа, творщыа.
4. У, точію чужестраннымъ нѣкоторымъ  
 реченіямъ свойственно ѣсть. Н. п. Сѹ-  
 нодъ, Упостась.
- f. Писма о да различаетса ѿ ѿ.
1. о написзетса.
- а. Въ началѣ простыхъ реченій славенскихъ.  
 Н. п. Овца, Острый, Орю, Обаче, и пр.
- в. Въ сложенныхъ реченіяхъ изъ, со, во, бое,  
 до, по, под, про. Н. п. Сотворю, бо-  
 дворю, поемлю, доношеніе, пропасть,  
 воспоманѹ, подати. и пр.
- в. Въ кончаемыхъ слозѣхъ именъ, мѣ-  
 стоименій, и причастій единственнаго  
 числа. Н. п. того Святаго и живо-  
 творщаго, тѣмъ воиномъ.  
 Иземлетса родительный единственный,  
 тамъ бо всегда ѿ пишзетса. Н. п.  
 Дѣло четнаго мужа.
- г. Во всѣхъ прочихъ случаяхъ, гдѣ ѿ нѣ-  
 жднѿ поставитиса не имать. Н. п.  
 Творецъ, благодать, рѣкоположеніе.
2. ѿ написзетса.
- а. Въ началѣ реченій сложенныхъ изъ ѿ,  
 ѿб, ѿ. Н. п. Оставляю, ѿдержажю,  
 ѿемлю.

в. Въ средѣ, наипаче же въ кончаемыхъ  
словѣхъ реченій множественнаго числа  
къ различію падежей единственнаго числа.  
Н. п. Той бойнѣ, тѣхъ бѣинѣ, тогѣ  
молніа, тамъ молніа.

б. При концѣ нарѣчій. Н. п. скорѣ бѣднѣ.

г. Въ чужестранныхъ нѣкоторыхъ рече-  
ніахъ. Н. п. Ирѣдѣ, Іваннѣ, Фавѣрѣ.

д. Писмена у, ъ, ѣ, ю точнѣ различати  
подобаетъ.

1. у написзетса.

а. Въ началѣ реченій. Н. п. увѣ, ученный.

б. Въ средѣ когда ѡ у начинаемаа ре-  
ченіа съ другими сложена сѣтъ. Н. п.  
Наученный.

Нѣцы употребляють такобое въ сре-  
дѣже и концѣ бѣди въ коемъ случай.

2. ъ написзетса въ средѣ точию и концѣ  
реченій, никогда же въ началѣ. Н. п.  
Слѣхѣ моемѣ.

3. ю стоитъ тамѣ, идѣже сливаемое ѣ  
слышитса. Н. п. Юногѣ, творю. (\*)

е. Писмена и ѣ а едино вмѣстѣ другѣаго  
да не премѣняются.

1. Іа стоитъ вынѣ въ началѣ реченій.  
Н. п. Іако, Іавѣ.

2.

(\*) Изѣлаются чужестраннаа реченіа, талла бо влаѣ-  
стѣ ю, ѣ пишется. Н. п. Ізда, Ізлѣсъ.



2. Ѧ въ средѣ точію и концѣ. Н. п. и-  
ма, бѣаа, скорѣи.

Извѣстіе. Реченіе азъкъ егда оубаіе глаголаніа зна-  
лаенѣтъ, въ началѣ а пріемлетъ. ]

2. Въ смотреніи себѣ подобащихъ согла-  
сныхъ писменъ.

Согласнаа писмена въ произношеніи себѣ  
подобашаа въ писаніи едино вмѣстѣ  
дрѣгаа да не поставляюта; іакѡже:

а. к, и п. Н. п. Сѣстоѣтелство а не ѡпстоѣ-  
телство, ѡпиваюса а не ѡбиваюса.

б. г, х, к. Н. п. Ногти, а не нокти, Хри-  
стосъ, а не Крѣстосъ, Крѣстъ, а не Хрѣстъ.

в. с, и, з. Н. п. Воспомани, а не возпоман-  
ни, призовѣ, а не присовѣ, Израилъ а не І-  
зраилъ.

г. в, ф. хв. Н. п. Херѣвѣмъ а не Херѣфѣмъ,  
Серафѣмъ а не Серавѣмъ, хвала а не фала.

д. с, ч, и, щ. Н. п. Исчѣтныи а не ищѣтныи,  
нищій а не нисчій.

е. Писмена т и ѡ, п с и ѡ, к с и ѣ, в и  
ѡ точнѡ да разликуюта.

1. ѡ, ѡ, ѣ, ѡ, точію въ чѣжестранныхъ  
реченіяхъ написуюта.

2. т, пс, ке, в. въ Славѣнскихъ реченіяхъ  
ѡпотребителна сѣтъ.

ж. Писма и хотѣ въ Грѣческихъ нѣкото-  
рыхъ

Рыхъ реченїахъ вмѣстѣ г произноситеа, Ѡ-  
баче въ писанїи не употребаются. Н. п.  
Аγγελъ а не Ангелъ, Долгїнъ а не Лонгїнъ,  
хотѣ глетѣа Ангелъ, Долгїнъ.

с. Писмена безгласнаа ѣ, ѣ ѣ, не малое ме-  
ждоусобное разнствїе имѣтъ.

1. Писменемъ ѣ кончаются.

а. Всѣ имена существительна женскаго рода.  
Н. п. часть, вещь кротость. ѣ пр.

б. Слѣдующаа имена мужскаго рода.  
Н. п. Богатырь, бредень, бѣкварь, бычь,  
бѣпрь, бѣхоть, владырь, вопль, врачь,  
вѣзень, гать, голубь, Господь, гость,  
грачь, гѣсь, грѣбень, дѣнь, дѣверь, дождь,  
дѣгель, динарь, дїаволь, ѣжь, ѣлень,  
жалъ, желудь, звѣрь, зѣть, камень, ка-  
шель, карась, ковачь, колачь, кладѣзь,  
ключь, князь, кортыль, кошель, конь,  
корень, кремень, краль, кѣль, кѣколь,  
ларь, линь, лакоть, лебедь, лѣчь, мѣ-  
дведь, мѣчь, монастырь, моль, матѣжь,  
мѣдешь, ноготь, Ѡгнь, падѣжь, пан-  
цырь, пастырь, пѣнь, пелынь, перстень,  
плѣтень, пѣзырь, пѣть, ребень, ремень,  
рѣкль, рысь, тѣсть, угль, угорь, Царь,  
чѣрвь, щѣбень, ѣчмень, ѣ ѣдѣшевленаа  
на арь, ѣ тель, ѣкѣ же: Писарь учитель,  
благодѣтель, ѣ т д.

в. Родительный падѣжь множественный ѣ-  
мень женскаго рода кончающихся на а

пред-



ПРЕДХОДЯЩЕ ПИСМЕНИ СОГЛАСИУ. Н. П. ТѢХЪ  
ЗЕМЛЯ, КНЯГИНЯ, ПЪСТЫНЯ.

Г. Прилагательная со утѣченіемъ слѣдую-  
щая. Н. П. Ближень, братень, бѣсъ, вѣче-  
рень, владычень, вчерашень, бышень, горнь,  
дობль, долнь, дрѣвень, днѣшень, задень,  
здѣшень, исподень, испоань, лень, мате-  
рень нижень, нынѣшень, предень прѣжень, О-  
течь, послѣдень, сыновень, утренень,  
чуждь, и приглагольная на ль и на нь  
какъ: Павль, Авраамль, Іваннь.

Д. Глаголи ѣсмь, нѣсмь, ѣсть, нѣсть, ѣтъ,  
бытъ, вѣтъ, ѣтъ, лѣтъ, ѣтъ, имать,  
вѣждь, бѣждь, ѣждь, даждь, снѣждь,  
и ѿ тѣхъ сложена; какъ; исповѣждь,  
воздаждь, и пр.

Е. Числительная пѣть, шѣсть, седмь, осмь,  
дѣвѣть, дѣсѣть, и ѿ тѣхъ сложена дѣ-  
дѣсѣть, и пр.

Ж. Нарѣчія внѣтрь, вспѣть, днѣсь, удобь,  
опѣть, ѿнюдь, особь, сирѣчь, коль, толь,  
ѿвѣнь, очень, въ изобиль, теперь, здѣсь.

Примѣчаніе. Дѣпричастія страдательная времени  
настоящаго нѣкии писатели при концѣ тон-  
киль в, къ различію переаго лица числа множе-  
ственного времени настоящаго наклоненія изъви-  
тательнаго изобразятся какъ: питаемль, творимль;  
сіе обаче изъишно дѣнитса.

2. Во всѣхъ прочихъ случаяхъ пишется ѣ,  
Н. П. Миръ, добръ, чтѣтъ и пр.

## Ш. РАЗДѢЛЕНІЕ

### О ѡсѡблѣніи писменъ.

#### А. Главнѡя прѡвила.

1. Когда самогласное писмѡ зѣлѡ ѡдолжѡ-  
ется, то въ такомъ случаѣ ѡсѡблѣется.  
Н. п. Ваалъ, ѡщее.
2. Когда согласное писмѡ ѡстрѡ произносится,  
то таково ѡсѡблѣется. Н. п. Винный, Ал-  
лахъ.

#### Б. Ѳсоблѣва прѡвила.

1. Въ смотрѣніи ѡсѡблѣніа самогласныхъ  
писменъ.

##### а. Писмѡ а ѡсѡблѣется.

1. Въ мимошедшихъ временехъ глагольва  
по мнѣніи нѣкихъ Славѣнскихъ списате-  
лей. Н. п. Читалъ, питалъ ѣсть и пр.
2. Въ чужестранныхъ реченіяхъ. Н. п. Авра-  
амъ, Арѡнъ, Ваалъ.

##### б. Писмѡ е ѡсѡблѣется.

1. При концѣ нѣкоторыхъ прилагательныхъ  
именъ среднаго рода. Н. п. Нищее, чест-  
нѣишее.
2. Въ падежахъ нѣкихъ чужестранныхъ Сла-  
вѣны же ѡпотребляемыхъ реченій кончащихся  
на ей. Н. п. Іерей Іереемъ, Елей Елеемъ,  
и пр.



в. Писма о ѹсѣгѣблѣетса, когда речѣніе ѹзъ  
го, во, илѣ на о кончаемагѡ и дрѣгагѡ ѡ  
о начинаемагѡ речѣніа слагѣетса. Н. п. Со-  
общаю, воорѣжаю, многоочитый.

г. Писма а ѹсѣгѣблѣетса.

1. При концѣ нѣкихъ прилагѣтельныхъ и-  
менъ. Н. п. Сынѡвнаа, дѡблѣа.

2. При концѣ нѣкихъ причастій. Н. п. и-  
сполнѣай, хранѣа. и пр.

д. Писма ю ѹсѣгѣблѣетса.

1. Въ прилагѣтельныхъ нѣкоторыхъ и-  
менѣхъ. Н. п. Сынѡвнью, горнью. и пр.

2. Въ глаголѣхъ боюю, блюю, клюю, плюю-  
ю, ѹтреннюю.

2. Въ смотрѣніи ѹсѣгѣблѣніа согласныхъ  
писменъ.

а. Писма д тогда ѹсѣгѣблѣетса, когда ре-  
чѣніе ѹзъ предлѡгъ под, над, пред, и дрѣ-  
гагѡ речѣніа ѡ д начинаемагѡ слагѣетса.  
Н. п. Подданникъ, наддаю, преддѣрїе.

б. Писма ж ѹсѣгѣблѣетса въ речѣніахъ пож-  
жегѣ, сожжегѣ, пожженїе, сожженъ, всеож-  
женїе, и т д.

в. Писма з ѹсѣгѣблѣетса, когда речѣніе ѹзъ  
предлѡгъ воз, без, из, раз, и дрѣгагѡ  
речѣніа ѡ з начинаемагѡ слагѣетса ѡкѡ: воз-  
зрю, беззаконїе, изываю. и пр.

г. Писма н ѹсѣгѣблѣетса.

1. Въ существительныхъ именѣхъ кончающихся

на



на чистое нѣкъ ѣкъ плѣнникъ, священникъ, посланникъ; кромѣ ѹченикъ, мученикъ.

2. Въ прилагательныхъ именѣхъ на чистое ный кончащихся. Н. п. благословенный, странный, истинный.

Иземлются причастїа на ный, ѣже единою точїю и ѹдержаютъ. Н. п. чтѣный, писанный.

д. Писма ш ѹсгубляется точїю въ реченїяхъ вышшїи лишшїи.

#### IV. РАЗДѢЛЕНІЕ.

Ѡ ѹдержанїи нужныхъ иъоставленїи и иълишнихъ писменъ.

##### А. Главная правила.

1. Ни единое писма иъсгавити подобаетъ, ѣже въ правилномъ произношенїи слышится.

Н. п. Страстный а не страсный, читаати, а не читать, человекъ а не човѣкъ.

2. Ни единое писма додати подобаетъ; ѣже въ правилномъ произношенїи не слышится. Н. п. ѣсмь а не ѣсамь, прелщенїе а не прелациенїе.

##### Б. Особливая правила.

1. Въ смотренїи ѹдержанїа нужныхъ писменъ.

а. Писма е когда емъ р съ каковымъ аико



ДРУГИМЪ СОГЛАСНЫМЪ ПИСМЕНОМЪ ПРЯХО-  
ДИТЬ ИЛИ ПОСЛѢДУЕТЪ, НИКОГДА ИЗВѢСТАВИ-  
ТИ ПОДОБАЕТЪ. Н. п. ПЕРЕТЪ А НЕ ПРЕТЪ,  
КРЕСТЪ А НЕ КРЕТЪ, ПЕРВЫИ А НЕ ПРВЫИ.

Б. ПИСМА Д ВЪ РЕЧЕНІАХЪ БЕЗДНА, НУЖДНЫЙ,  
СЕРДЦЕ И ПОДОБНЫХЪ ДА НЕ ИЗВѢСТАВЛЯЕТСЯ.

П. р. БЕЗДНА А НЕ БЕЗНА.

В. ВЪ РЕЧЕНІИ СОЛНЦЕ А ВЕГДА УДЕРЖАТИ ПО-  
ДОБАЕТЪ. Н. п. СОЛНЦЕ А НЕ СОНЦЕ.

2. ВЪ СМОТРЕНІИ ИЗВѢСТАВЛЕНІА ИЗЛИШНЫХЪ  
ПИСМЕНЪ.

А. ПИСМЕНА ТЪ И Ъ ПРИ КОНЦѢ РЕЧЕНІИ ДО СО-  
ГЛАСНАГО ПИСМЕНЕ УПОТРЕБЛЯЮТСЯ, НА СРЕДѢ  
ЖЕ ИЗЛИШНА СЪТЪ. Н. п. СЛАДКІИ А НЕ СЛАДЪ-  
КІИ ДОБРОДѢТЕЛЬНЫЙ А НЕ ДОБРОДѢТЕЛЬНЫЙ.

Б. ПИСМА С И Ж ВЪ СЛАВЕНСКИХЪ РЕЧЕНІАХЪ  
ИЗЛИШНА СЪТЪ, ДОЛГЪ СЕГЪ Ю, ОНОГЪ З НА-  
БЛЮДАЮЩИМЪ.

## V. РАЗДѢЛЕНІЕ.

О ПОРЯДЦѢ ПИСМЕНЪ.

А. ПИСМЕНА ВЪ ТОМЪ ПОРЯДЦѢ ДА НАПИСЮТСЯ,  
ВЪ НЕМЪЖЕ ПРАВИЛНО ПРОИЗНОСЯТСЯ. Н. п. ВСЕ  
А НЕ СВЕ, ВСЮДЪ А НЕ СВЮДЪ ПРІВІЛІГІА, А НЕ ПРІ-  
ВІГЕЛІА.

Б. ОУПАСНО ХРАНИТИ ПОДОБАЕТЪ, ЧТО БЫ ПИСМЕ-  
НА ВЪ СТРОЦѢ НАПИСАЛИСЯ ИМѢША НАДЪ СТРО-  
КОЮ НЕ НАПИСОВАЛАСЯ. Н. п. БЛАГИХЪ, А НЕ

БЛА-



БЛАГИХЪ ПРЕИДЕ А НЕ ПРЕИДЕ, ПРЕВЪДЕ А НЕ  
ПРЕЪДЕ.

В. Когда реченіе подъ, сократительною написзется,  
тогда сократительная тамъ полагается, гдѣ  
писма изъставляются. Н. п. Два, блгій.

Г. Ищели же единою сократительною многа пи-  
мена изъставляются: то таковыю сократи-  
тельною тамъ поставити надлежитъ; гдѣ ея  
рѣдъ есть. Н. п. Блгтъ.

### Примѣчанія нѣкамъ.

Воз, раз, из, без, низ, да разликуются въ  
писаніи ѿ вос, рас, ис, бее, нис.

1. Воз, раз, из, без, низ, слагаются съ рече-  
ніями ѿ пислене слаглааснаго либо согласныхъ  
б, в, г, д, ж, з, л, м, н, р, с, ч, на-  
чинаемыхъ. Н. п. Возрюся, разбію, изведу,  
беззловенъ, низведу, безчиніе, и проч.

2. Вос, рас, ис, бее, нис, слагаются съ рече-  
ніями ѿ писленъ согласныхъ к, п, т, х, ц, ш,  
щ, начинаемыхъ. Н. п. Воскликну, расхичу,  
ищеленіе, беспокойный, нисхожу, и проч.



## ВТОРАЯ ГЛАВА.

О ПОДОБАЮЩЕМЪ РАЗДѢЛЕНІИ ПИСМЕНЪ  
ВЪ СЛОГИ.

### I. Правила въ реченіяхъ простыхъ.

А. Два или три самогласная едино за другимъ слѣдующая въ чужестранныхъ и Славенскихъ реченіяхъ всегда раздѣляются. Н. п. Мо-авъ, тво-е-а.

Б. Ище едино согласное писма между двома самогласными стоитъ: то такое слѣдующему самогласному взымается. Н. п. Дъ-ша, кла-го.

В. Когда два или три раздѣлима согласная писмена между двома самогласными стоятъ: тогда послѣднее токмо послѣдующему слогу взымается. Н. п. истин-ный, сообщ-никъ.

Г. Нераздѣлима согласная между двома самогласными находящаяся слѣдующему самогласному принадлежатъ. Н. п. Сре-бро, стра-темъ.

Д. Ище нераздѣлимымъ писменемъ согласнымъ писма раздѣлимое послѣдуетъ; то нераздѣлима предидущему. а раздѣлимое послѣдующему самогласному принадлежитъ. Н. п. Сокъпа-шій.

- В. Двогласная и трогласная никогда не раздѣляются. Н. п. и҃сте - кій, сво - ей.
- II. Въ реченіяхъ сложенныхъ и производныхъ.
- А. И҃коже реченіе кое сопряжено есть, такъ въ писаніи и раздѣляется. На пр. воз - дати, пред - идѣ.
- Б. Предлоги изъ согласныхъ и безгласныхъ пимене состоящій, хотя слогъ не творятъ; всегда обаче во оное написуются. Н. п. въ градѣ, къ Богу, съ Апостолами.
- В. Междуметаемое пимена, то есть такое, еже въ сложеніи въ средѣ вмѣщается; предидущемъ слогъ взымается. Н. п. Надомною, предомною, подомною.
- Г. Когда въ производномъ реченіи пимена согласная находится, иже во оконченіи коренныхъ имене не вѣрѣтаются, тогда всѣ такъва согласная послѣдующемъ слогъ взымаются. Н. п. Зѣ - шній, стра - шній, свой - ство.

## ГЛАВА ТРЕТІА.

О правилномъ употребленіи ѿмѣнныхъ знакъвъ.

I. При реченіяхъ.

А. Сократительныя (❧❧❧❧❧) полагаются, гдѣ пимена самогласное, или многіи слози



скорагѡ ради писаніа изъсгавлѡются. Н. п. Дѣа, Бѣа, вмѣстѡ Дѣва, Богородица.

Б. Озѣа ( ) полагається, гдѣ самогласное пи-  
сма возношается, либо продолженно произ-  
ношается. Н. п. горѡ, Свѣтаа.

В. Варіа ( ) мѣсто имать присно на слозѣ пи-  
сменемъ самогласнымъ кончаемомъ, въ га-  
ковыхъ обаче реченіихъ, идѣже другагѡ ка-  
ковагѡ удареніа нѣсть. Н. п. Спаси, бедро,  
мни.

ИЗЪАТІЕ. Реченіа двогласныли гласственныли или  
трогласныли кончаемая не пріедаютъ ни-  
когда варіи: Н. п. Содержай, воюй.

Г. Облеченнаа ( ) полагається въ числѣ множе-  
ственномъ вмѣстѡ Озѣи либо варіи къ раз-  
личію подобныхъ падѣжей единственнагѡ чи-  
сла. Н. п. тогѡ писаніа, таа писаніа: той  
ликъ, тѣхъ ликъ.

Д. Звѣтелцо ( ) полагається надъ самогласными  
реченіе начинающими. Н. п. Апостолъ, Іа-  
квѣтъ, явлѣтъ.

Е. Исо ( ) мѣсто имать надъ самогласными ре-  
ченіе начинающими, идѣже Озѣи поставленіи  
быти надлежало бы. Н. п. истина, изва.

Ж. Апострофъ ( ) полагається.

1. Надъ самогласными писмены реченіе начи-  
нающими въ кончаемомъ либо прекончае-  
момъ

момъ слóзѣ; и раздѣляетъ часть ѿ ча-  
сти, или число ѿ числа. Н. п. ѣкѡ, ѣко,  
ѹкѡ, ѹко, имже, имже, и пр.

в. Надъ мѣстоименными писмены. Н. п.  
измѹ и, вмѣстѡ его, сохрани е, вмѣстѡ  
оное, ѹпасеши я, вмѣстѡ ихъ и т. д.

г. Слитная ( ) пишется въ ѣвѣтвенныхъ двое-  
гласныхъ и троегласныхъ надъ краткимъ и.  
Н. п. благій, добрый, злодѣй.

з. Единительная (- =) служигъ къ сопряженію въ  
двѣ строчки раздѣленаго реченія. Н. п. Чел-  
вѣкъ, благо-и зло-получіе.

## II. При членѣхъ.

### А. Къ раздѣленію членѣхъ.

1. Запятая (,) раздѣляетъ реченія непосред-  
ственнаго союза неимѹщаго, обаче цѣломѹ  
членѹ принадлежащаго; еще же раздѣляетъ  
и малыя члены, составляющыя вѣщій  
членъ. Н. п. Демокритъ благородный гра-  
жданинъ ѡдинскій, великаго своего богат-  
ства, своего великодѣшя, и своего проетран-  
наго вѣжества ради, былъ ѹтѣха ѹкѡгимъ,  
примѣръ богатымъ, и ѹкрашеніе отечества  
своего.

2. Точка (;) со запятою стоить.

а. Предъ членомъ, иже предидѹщій членъ из-  
ясняетъ или доказываетъ. Н. п. Богатство  
и достоинства могутъ чакѹ высокопочита-



ніе прішверкѣти; мѡгутъ ли ѡбаче єго бла-  
получна сотворити? Покайтесѧ; Се бо  
приближисѧ царствіе Небесное.

Б. Вгда половина каковаго періода паки  
на свои члѣсти раздѣлѣетсѧ. Н. п. Хотѧ  
добродѣтель єдиноє точію сѣрдца члѣвчѣ-  
скаго украшеніе єсть: ѡбаче зѣлѡ мало  
людей ѡ изрѣдности єѧ толь ѹбѣреніи  
єсть; да бы похотей своихъ конечнѡ вѣре-  
клисѧ.

3. Двоеточіе (:) стоитъ.

А. МеждѸ предидѸщимъ и послѣдѸющимъ  
члѣномъ періода. Н. п. Ище ко исполненію  
дѡлжности твоєѧ любовь тѧ Бжїѧ не воз-  
буждаетъ: то не хвалисѧ добродѣтелию,  
и вѣждь, ꙗко всѧ ти не достаютъ.

Б. Предъ наведеніемъ странныхъ рѣчей, ко-  
гда тыѧ не по содержанію, но кѡпнѡ съ  
реченми глѡщагѡ наводѧтсѧ. Н. п. Исѣтъ  
искѸшенъ бытъ ѡ Фарісеѧ: достѡитли да-  
ни Кесареви дати? но онъ имъ ѡвѣтство-  
валъ: дадите Кесарева Кесареви, и Божїѧ  
Богѡви.

В. МеждѸ члѣнами разныхъ вѣщи сопрѧглющи-  
ми и ѹравниющими. Н. п. Варавва разбой-  
никъ и ѹбийца бывши ѡпѸшенъ бытъ Пїла-  
томъ: Хртѡсъ же на немже ни єдинаѧ ѡ-  
вѣртѧшесѧ вина, смѣртїю ѡсѣдїесѧ.

4. Точка (.) при концѣ совершеннаго члѣна,  
или періода поставлѣетсѧ. \* Вще же при со-

кра-

кращенныхъ реченіяхъ, \*\* и при раздѣленныхъ и  
нѣкимъ образомъ сокращенныхъ числахъ.\*\*\*

\* Праведниіи просвѣтятся якоже Солнце. Иже  
стыдятся молити, той стыдятся другъ  
Божій крѣти.

\*\* С. Ап. Павелъ. Г. Платонъ.

\*\*\* 1. Кн. Цар. гл. 4. ст. 8.

5. Вмѣстительная ( ) или [ ] еще | : | или  
Паренезисъ вмѣщаетъ нѣчто въ рѣчь, еже  
къ разуму рѣчи принадлежитъ; но въ поряд-  
дочномъ союзѣ не стоитъ. Н. п. Ты не вѣ-  
си средства Сербіе | : глетъ Цицеро великомъ се-  
мѣ Витіи : | какъ можно Консулатъ получить.
6. Раздѣлительная или Параграфъ (§) раздѣ-  
ляетъ рѣчь въ разныхъ части или члены.

**Б. Къ различію членъ.**

1. Вопросительная (?) стоитъ по дѣйствитель-  
номъ вопросу. Н. п. Адаме! гдѣ еси?  
Ище вопросъ повѣствуетъ, ниже дѣйстви-  
тельный вопрошаетъ, то въ такомъ случаи  
вопросительная не полагается. Н. п. Пилатъ  
вопрошаше Христа, что есть истина.
2. Звательная или удивительная (!) употре-  
бляется при каждомъ сильномъ обращеніи  
слова, или произношеніи каковыя ни будъ  
страсти. Н. п. О менѣ вѣкааннаго! чество ли-  
шилса есмь, егда невиности лишихса!
3. Вносительная („“) поставляется при нача-  
лѣ и концѣ изъ устъ или писаній другихъ



вносимыхъ рѣчи. Н. п. Коль краты съ лиси,  
 егда желаемую вещь не получаемъ, гл҃ти  
 навикохомъ: „Гроздїе сїе кисло, азъ не  
 хощѹ е.“

4. Примѣтителная (\*) прибавляетъ нѣждное  
 изясненїе, примѣры, стїхи, писанїа, до-  
 казательства, и подѣбная каковой вещи;  
 обыкновенно же естѹ въ мѣстѣ иицеваго зна-  
 ка, и писмена либо числа употреблѣти.

5. Почивателная (—) пресѣкаетъ иногда на-  
 чатую рѣчь вслѣчески, \* иногда на краткое вре-  
 мя, заже мимопрѣйти сильную страсть;  
 \*\* или за еже слышателя на тое внимател-  
 на сотворити, еже нечаяно, или невычайно-  
 венно слѣдовати имать. \*\*\*

\* Прелїенїа ради сегѡ, еже всѣхъ насъ про-  
 клѣтїю предаде, егда ты въ рай — но ѡ менѣ  
 ѡкааннаго! кого азъ ѹкоряю?

\*\* Ѹбо емѹ ѹмрѣти надлежитъ — ѡ тогда  
 въ страшномъ томъ часѣ буди емѹ въ по-  
 мощь.

\*\*\* Животъ или смѣртъ — можноли долго раз-  
 мышлѣти, что ѡ обою изврати лучше естѹ.

Мѣсто почивателныхъ ѡдержаютъ иногда  
 нѣсколко чертъ = = = или Пунктовъ,  
 либо точкъ . . . . . Особливо когда  
 рѣчь пресѣкается.



## НАЗНАЧЕНІЕ

Реченіи въ произношеніи сего подобающихся, обаче различіе якоже въ знаменованіи сице и писаніи имущихъ.

### А.

Ахъ ѹбы.  
Ихъ малъ есмь.

### Б.

Бити казнити.  
Быти ѿ естѣ.  
Богъ вседержитель.  
Бокъ часть тѣла.  
Бозъ древо.  
Босъ кезъ сапогъ.  
Брегъ ѿ брега.  
Брегъ храню.  
Быкъ волъ.  
Быхъ былъ есмь.  
Бзрый червень.  
Бзры волненіа.

### В.

Валъ ѡкруженіе, волна.  
Ваалъ Богъ языческій.  
Ведро сіяно.  
Ведро годъ.  
Велбздъ каміла.  
Велбздъ ѹже.  
Велій великій.  
Вели заповѣдай.  
Весь цѣлый, таа.  
Весь тело.  
Вѣсъ мѣра.  
Вино питіе.  
Вина причина.  
Винъ всегда.  
Витіе плетеніе.  
Витіа краснорѣчивъ.

Вы-



ВЫТІЕ ПЛАЧЬ.

ВІЮ ПЛЕТЪ.

ВЫЮ ПЛАЧЪ.

ВЫЮ ИЛИ ГЛАВЪ ПРЕКЛОНАЮ.

ВІШНИ ПЛОДИ.

ВЫШНІЙ ГОРНІЙ.

БОЛНА БААГИ ОБЧІИ.

БОЛНА БЪРА.

БОЛКЪ ЗВЪРЬ.

БОЛУВЪ ЛЖЕ ПРОРОКЪ.

БОНЪ БНЪ.

БОНЬ ВЪ НЕГО, БОНА.

### Г.

ГЛАДЪ НЕДОСТАТОКЪ ПИ-  
ЩИ.

ГЛАДЬ РАВНОЕ ПОЛЪ.

ГЛАЗЪ ОКО.

ГЛАСЪ ЗВЪКЪ.

ГОЛЪ НАГІИ.

ГОЛЬ НАГОТА.

ГОРЪ ВЫСОКЪ.

ГОРЪ ПАЛЮСА.

ГРАДЪ БАРОШЬ. ТЪЧА,

ГРАДА ГЪМНО.

ГРАДЪ ХОЖЪ.

ГРЕХЪ ЧЕЛОВЪКЪ.

ГРЕХЪ БЕЗЗАКОНІЕ.

### Д.

ДАНЪ БРЪЧЕНЪ.

ДАНЬ ДАНОДАМНІЕ.

ДОБРОДѢТЕЛЬ (ТОЙ) БЛА-  
ГОДЪИ.

ДОБРОДѢТЕЛЬ (ТАМ)  
НЕВИННОСТЬ.

ДОЛЪ ИМА,

ДОЛЬ (ТЪХЪ) Ѡ ДОЛА.

ДОЛИНА ЮДОЛЬ.

ДОЛИНА ДОЛГОТА.

### Е.

ЕГѠ ЕГѠВЫИ.

ЕГО ОНАГО.

ЕЛЕЙНЫИ Ѡ ЕЛЕИ,

ЕЛЕНІИ Ѡ ЕЛЕНЬ.

ЕДА ЕСТАИ?

ЕДА ЕЛЕ,

### Ж.

ЖЕЛЪ ЖОЛТЫИ.

ЖЕЛТЬ ЖОЛТЫИ ШАРЬ.

ЖЕАЧЬ ЖЪЧЬ.

ЖЕНЪ ГОНЮ.  
 ЖЕНЮ ѿБРЪЧАЮ.  
 ЖРЕБИИ ЦАСТІЕ.  
 ЖРЕБА МЛАДЫИ КОНЬ.

З.

ЗАДИ СОЗАДИ.  
 ЗАДЪ ХРЕБЕГЪ.  
 ЗАКЛИНАЮ КЛЕНЪ.  
 ЗАКЛИНАЮ БОДРЪЖАЮ.  
 ЗАСТЪПА ЗАСТЪПЛЕНІЕ.  
 ЗАСТЪПЪ МОТЫКА.

И.

И ГОЮЗЪ.  
 И МѢСТОИМЕНІЕ СІРЪЧЬ ЕГО  
 ИМИ СЪ НИМИ.  
 ИМЫИ ИМЪЩІИ.  
 ИМАТЬ ИМѢЕТЪ.  
 ИМАТИ ѿАТИ.  
 ИСТОЩАЮ ИСПРАЖНАЮ.  
 ИСТОЧАЮ ИСТЕКАЮ.

К.

КАЗНЬ НАКАЗАНИЕ.  
 КАЗНА КАССА.  
 КОЛЪ ОСТРОЕ ДРЕВО.

КОЛЬ КОЛИКЪ.  
 КОСЫИ КОСВЕННЫЙ.  
 КОСИ ѿ КОШЪ.  
 КРОВЪ ПОКРОВЪ.  
 КРОВЬ ИЗЪ ТѢЛА.  
 КЪЮ КОТОРЪЮ.  
 КЪЮ ГВОЗДИЕ КІЮ.  
 КЛАДЪ СОКРОВИЩЕ ЗАКО-  
 ПАНО.  
 КЛАДЪ ОКОВИ ДРЕВАНИИ.

Л.

ЛЕНЪ КЪДЕЛА.  
 ЛЕНЬ ЛѢНИВЪ.  
 ЛЕВЪ ЗВѢРЬ.  
 ЛѢВЪ ЛѢВЫИ.  
 ЛЕГКІИ НЕТАЖКІИ.  
 ЛѢХИ СОБРАНИЕ ЛЮДЕЙ.  
 ЛИСЬ ЗВѢРЬ.  
 ЛЫСЪ БЕЗЪ ВЛАСТЬ.  
 ЛИСТЪ ВЪ КНИЗКЪ ЛИКО  
 НА ДРЕВѢ.  
 ЛЫСТО ЧАСТЬ НОГИ.  
 ЛИШИ ѿЕМЛИ.  
 ЛЫШШІИ ИЗЛИШНИИ.  
 ЛЪГЪ ЛИВАДА.



МѸкѸ стрѸла зѸліе.  
 МѸтѸ или гѸдѸ ѿписаніе.  
 МѸть ѣсть, пригѸнтѸ.

### М.

МахѸ Ѹдареніе.  
 МакѸ сѸма.  
 МедѸ ѿ пчѸлѸ.  
 МѸдь металлѸ.  
 Ми мнѸ.  
 Мы множегѸвеннѸ.  
 МирѸ вселеннаѸ.  
 МирѸ покой.  
 МѸрѸ или МѸро.  
 МладѸ юный.  
 МлатѸ орѸдіе.  
 Мой ѣдингѸвеннѸ.  
 Мои множегѸвеннѸ.  
 Моши тѸлесѸ свѸтыхѸ.  
 Моши ѿ могѸ.  
 Моли животнаѸ.  
 Моли проги.  
 Мни помысли.  
 Мній меншій.  
 Морю (по) или водахѸ  
 плѸти.

Морю Ѹбиваю.  
 МѸка страданіе.  
 МѸка брашно.  
 МѸха животное.  
 МѸлѸ крѸта.  
 МѸль песокѸ на водахѸ.

### Н.

НащѸю возбѸждаю.  
 НащѸю наетавлаю.  
 НижѸ смиряю.  
 НижѸ въ чинѸ полагаю.

### О.

ОченѸ очный.  
 ОченѸ весьма.

### П.

Парю мыю.  
 Парю летѸю.  
 ПерстѸ часть рѸки.  
 ПерстѸ земля.  
 ПеченѸ ѿ пекѸ.  
 ПеченѸ жигерица.  
 ПлачѸ слезю.  
 ПлачѸ долгѸ издаю.  
 ПнтѸю кормлю.

Пытаю вопрошаю.  
 Плотъ ѿграда.  
 Плотъ тѣло.  
 Пити вода.  
 Пйти стѣхотворцы.  
 Пили ѿ пїю.  
 Пилы ѿмїже дрѣва про-  
 тираются.  
 Пыль прахъ.  
 Пѣкъ рѣкоатъ.  
 Пѣхъ перо.  
 Пѣти стези.  
 Пѣты ѿковы.  
 Пищѣ дневнѣю ѿмѣти.  
 Пищѣ пискаю.  
 Пощеніе постъ.  
 Почтеніе чѣсть.

## Р.

Радъ ѿхотенъ.  
 Радъ чинъ.  
 Раны ѿзвы.  
 Ранний ѿтренній.

## С.

Сїи той.

Сый ѿщїи.  
 Сирый ѿкогїи.  
 Сырый грѣбый.  
 Сїто ѿмже мѣка прогѣ-  
 бается.  
 Сѣто насыщенно.  
 Скорый фришкїи.  
 Скорї спѣши.  
 Смѣю дерзаю.  
 Смѣюса смѣхъ творю.  
 Сотъ мѣдъ.  
 Сѣтъ число.  
 Сталъ ѿстою.  
 Сталь металлъ.  
 Стою на ногахъ.  
 Стою цѣнюса.  
 Стѣди возлѣжи.  
 Стѣдый старый.  
 Сонмъ собранїе.  
 Сонъ сновидѣнїе.  
 Стѣденъ грамный.  
 Стѣденъ зима.  
 Свой единственнѣ.  
 Свой множественнѣ.  
 Стѣни шаторъ.

Стѣн

СѢННЫЙ МРАЧНЫЙ.

**Т.**

ТАЛЕРЪ ПЕНАЗЪ.

ТАЛЕРЪ БЛЮДО.

ТАЮ ТОПЛЮСА.

ТАЮ СКРЫВАЮ.

ТВЕРДЪ ТВЕРДЫЙ.

ТВЕРДЪ ТВЕРДОСТЬ.

ТВОЙ ЕДИНСТВЕННУ.

ТВОЙ МНОЖЕСТВЕННУ.

ТЕБѢ ТА.

ТЕБѢ ТИ.

ТЫ ВТОРОЕ ЛИЦЕ.

ТИ ТЕБѢ.

**У.**

У ПРЕДЛОГЪ ПРИ

У ЕЩЕ.

УБО ДАКЛЕ.

УБУ ПОЙСТИННѢ.

УБИВАЮ УМЕРЩВАЮ.

УБЫВАЮ НЕДОСТАЮ.

УГЛЪ КОШАКЪ.

УГЛЪ ГОРАЩАА ДРЕВА.

УЖЕ СКОРЪ.

УЖЕ ИМЖЕ ЧТО БАЖЕМЪ.

УМИРАЮ МЕРТВЪ БЫВАЮ.

УМИРАЮ СМИРАЮ.

УХА ІАСТІЕ.

УХА (ТОГѠ) ИЛИ УШЕСЕ.

**Х.**

ХВАЛА СЛАВА.

ХВАЛА ВЕЛЕРЪЧІЕ.

ХИЖНЫЙ ДО ХИЖЫ ПРИНАД-  
ЛЕЖАЦІЙ.

ХИЩНЫЙ ШАТЫЙ.

ХУДЫЙ УБОГЪ.

КУДЫ КАМУ.

ХРОМЫЙ БЪ НОГАХЪ БО-  
ЛАЦІЙ.

КРОМА УКРУХЪ ПРОГТѠ  
КОМАДЪ.

**Ѡ.**

ѠБИВАЮ ѠГОНАЮ.

ѠБЫВАЮ ѠЛЪЧАЮСА.

ѠНИЮДЪ ВЕСМА.

ѠНИЮДЪ НИКАКУ.

**Ц.**

ЦѢЛЪ ЦѢЛЫЙ.

ЦѢЛЬ

ЦѢль намѣреніе.  
ЦѢлю илѣ всю нощь.  
ЦѢлю лобзю.

## Ч.

Часть многократный.  
Часть имѣніа пріимти.  
Червленъ рѣмѣнь.  
Червленъ червленый шаръ.  
Чести почитаніа.  
Чести читати.  
Четверть четверта часть.  
Четвертъ четвертый.  
Чини достоинства.  
Чинный порадочный.

## Ѡ.

Ѡ предлогъ.  
Ѡ междометіе.  
Ѡбвиваю побиваю.

Ѡбвиваю Ѡплакиваю.  
Ѡмети метлою Ѡчисти.  
Ѡметы прѠстѠ чипки.

## И.

И азъ.  
И Ѡ она.  
Идъ отравѣ.  
Идъ истіе.  
Изыкъ народъ.  
Изыкъ орѣдіе глагола-  
ніа.  
Ико понѣже, да.  
ИкѠ ѡки.  
Ирѣ гнѣвливъ, быстри-  
на.  
Ирь весною сѣмаѣ.  
Исти ѡловити.  
Истый ѡловленный.



## IV. ЧАСТЬ.

ѿ

### ЕДУМОЛОГІИ ИЛИ ХУДОЖНОСЛОВІИ.

#### ВСТУПЛЕНІЕ.

##### А. ИЗАСНЕНІЕ.

ЕДУМОЛОГІА, ЕСТЬ НАУКА УЧАЩАЯ РАЗЛИЧІА РЕЧЕНІИ ПОЗНАТИ, ТАЖ ЕДИНО ѿ ДРУГАГѠ ПРАВА РАЗЛУЧАТИ, И КОЕЖДО ЧАСТИ СВОЕЙ СЪ РАЗСЪЖДЕНІЕМЪ ѠНОСИТИ.

##### Б. Части слова суть 8:

###### 1. СКЛАНЯЕМІА:

а. ИМѦ.

б. МѢСТОИМЕНІЕ.

в. ГЛАГОЛЪ.

г. ПРИЧАСТІЕ.

###### 2. НЕСКЛАНЯЕМІА:

а. НАРѢЧІЕ.

б. ПРЕДЛОГЪ.

в. СОЮЗЪ.

г. МЕЖДОМЕТІЕ.

# ПЕРВАЯ ГЛАВА.

## О СКЛАНАЕМЫХЪ ЧАСТЕХЪ СЛОВА.

### ПЕРВЫЙ §.

#### О ИМЕНИ.

##### А. ИЗАСНЕНІЕ ИМЕНЕ.

Имя есть часть слова скланяемая, еюже въ-  
предлѣнью каковѣ вещь, или качество еѣ,  
именуемъ. Н. п. Земля, Небо, Благій.

##### Б. РАЗДѢЛЕНІЕ ИМЕНЕ.

Имя есть трегобо. Существительное, прила-  
гательное, и числительное.

##### 1. О ИМЕНИ СУЩЕСТВИТЕЛЬНОМЪ.

###### А. ИЗАСНЕНІЕ ИМЕНЕ СУЩЕСТВИТЕЛНАГО.

Имя существительное есть, еже само собою  
въ словѣ разумѣтиса можетъ; или имже  
вещь либо лице каково именуемъ. Н. п. Го-  
ра, Человѣкъ.

###### Б. РАЗДѢЛЕНІЕ ИМЕНЕ СУЩЕСТВИТЕЛНАГО.

Существительное имя раздѣляется.

1. На собственное, еже единую известную  
вещь знаменуетъ. Н. п. Пётръ, Дѣна,   
Унгарія.



2. На Парицáтельное, ѣже Общю и безвѣ-  
стнѣю вещь знаменуетъ. Н. п. Градъ,  
рѣка.

в. Свойства существительныхъ именъ.

Свойства существительныхъ именъ суть 6.  
Видъ, начертаніе, родъ, число, падежь,  
склоненіе.

1. Види суть два:

а. Первообразный. Первообразнаѣ или корен-  
наѣ реченіѣ суть, ѣже въ иныхъ Славен-  
скихъ реченіи производятсѣ. Н. п. Слово,  
Челобѣкъ.

б. Производный. Производнаѣ реченіѣ суть,  
ѣже въ другихъ Славенскихъ реченіѣхъ про-  
изводятсѣ. Такѣва суть.

1. Приглаголительнаѣ, ѣже приглаголеніе зна-  
менуютъ; ѣкѡ; Павловъ, Іѡнннъ.

2. Отчественнаѣ, ѣже въ именъ Отчече-  
ство знаменующихъ производятсѣ; ѣ-  
кѡ; Римлянинъ.

3. Умалительнаѣ, ѣже умаленіе вещи  
знаменуютъ; ѣкѡ; Тѣлице.

4. Уничжигительнаѣ, ѣже уничиженіе вещи  
знаменуютъ; ѣкѡ; Дѣтище, женище.

2. Начертаніѣ такѡ же суть два.

а. Простое. Простое есть, когда реченіе са-  
мо собою стоить, ниже съ другимъ како-  
бымъ сопрягается. Н. п. Храбрый, слава.

б. Сложенное. Сложенное есть, когда рече-  
ніе



НІЕ СЪ ДРУГИМЪ КАКОВЫМЪ РЕЧЕНІЕМЪ СЛАГА-  
ЕТСЯ. Н. П. Преслѣбный, безслѣвіе.

3. Роды сѣтъ 4. Мужескій, жѣнскій, сре-  
дній, Общій.

а. Мужескаго рода сѣтъ.

1. Имена кончашася на ѣ; ѣкъ: Бер-  
тѣпъ, градъ, Пѣтръ, Епископъ.

2. Кончашася на ай, ей, їй, ой, хй,  
ѣй, ый, ый; ѣкъ: Рай, Іерей, мравій,  
зной, крагѣй, злодѣй, стрый, ирѣй.

б. Женскаго рода сѣтъ.

1. Кончашася на а: ѣкъ: Анна, слаба.

ИЗЪТІЕ,

а. Существительная имена мужескаго приличная  
мужескаго рода сѣтъ. Н. п. Воевода, слуга.

б. Отроча и кончашася на аа Греческая сѣтъ  
среднаго рода. Н. п. Анаоела, догала.

в. Кончашася на а числа множественнаго сѣтъ  
такъ же рода среднаго; ѣкъ: ұста. бра-  
та, и проча.

2. На ѣ, ѣкъ: Богина, ұстына.

ИЗЪТІЕ.

а. Имена на ѣ, мужескаго приличная сѣтъ  
мужеска. Н. п. Судя.

б. А ѣже на аа, или ѣ когда младаю ѡдѣ-  
шевленною вещь знаменуютъ, сѣтъ рода  
среднаго. Н. п. Сѣла. время, телъ, жре-  
ба и проч.





3. Конча́щаяся на Ъ, ѣкѡ любовѣ, добродѣ-  
тель, кровѣ.

ИЗЕМЛЮТСА.

а. Именà мѡжескѡ приличнаа, ѣкѡ: той по-  
велитель, Царѣ, Кнѡзь, пастырь, и проч.

б. Слѣдующаа именà мѡжескагѡ такѡжде ро-  
да сѣть. Богатырь, бредень, бѣбарѣ, бѣчь,  
вѣпрѣ, вѣхоть, владырь, бопаѣ, базень,  
голабѣ, гостѣ, грачь, гѣсь, грѣбень, дѣнь,  
дождѣ, дѣтель, дѣнарѣ, ѣжѣ, ѣлень,  
жалѣ, желѣдѣ, зѣбрь, каалень, кашель,  
карасѣ, колачѣ, кладѣзь, ключѣ, костыль,  
кошель, конѣ, корень, крѣлленѣ, кѣль, кѣ-  
коль, ларѣ, линѣ, лакоть, лебедѣ, лѣчь,  
лѣдѣвѣдѣ, лѣчь, лонастырь, молѣ, лѣ-  
тѣжѣ, лѣдежѣ, ноготь, огнь, падежѣ,  
панцырь, пѣнь, пѣлынь, ревенѣ, рѣлленѣ,  
рысь, ѣгль, ѣгорѣ, чѣрвь, щѣбень, ѣчлленѣ.

4. Конча́щаяся на и, ѣи; ѣкѡ: маѣти, не-  
плоды.

5. Именà множетвеннагѡ числа по бо́лшей  
части сѣть рода женскагѡ; ѣкѡ: верѣги,  
бѣлы, голени, моѣци, плѣци, и пр.

б. Среднагѡ рода сѣть.

1. Именà конча́щаяся на е; ѣкѡ: Сердце,  
спасѣнѣе, чѣдѡвице.

2. Конча́щаяся на о, ѣкѡ: глобо: злѣто,  
лѣто.

Иземлѣтса: Марко, ѣже мѡжескагѡ рода сѣть.

3. Реченіа вса вмѣстѣ слога пріемлемаа ,  
 ѡкв : Царь ѣсть ѣдиносложно.

4. Глаголи и нарѣчіа вмѣстѣ имене пріе-  
 млемаа , ѡкв нѣсть мое дати , ино  
 ѣсть вчера , ино днесь.

5. Писмена азбѣчнаа , ѡкв : Тое а , тое б .  
 г. Общаво рода сѣть.

Имена , иже ѣдинымъ ѡконченіемъ мѣ-  
 жескій и женскій полъ знаменѣютъ , ѡкв :  
 той и таа члвкъ , той и таа пѣница ,  
 сѣдѣа , свидѣтель , боевода , тать и проч.

4. Числа сѣть два .

а. Ѣдинственное , ѣже ѣдино лице или ѣди-  
 нѣ точію вещь показѣтъ ; ѡкв : Той  
 члкъ , таа жена .

б. Множественное число , ѣже многаа лица  
 представлѣтъ ; ѡкв : тѣи члвѣцы , тѣа  
 книги .

Примѣчаніе . Двоиственное въ Славенскихъ Грам-  
 матикахъ подлиннае число , въ церковныхъ  
 точію книгахъ ѡпотребително ѣсть , нынѣшны-  
 аи писатели ѡнюдь неѡпотреблѣаа .

5. Падѣжи сѣть седмь .

а. Именительный , иже что именуемъ , или  
 на вопросъ кто ? или что ? ѡвѣтствѣемъ  
 ѡкв : той члвкъ , тѣи члвѣцы .

б. Родительный , иже что чіе быти глѣмъ ,  
 или на вопросъ чіе ? ѡвѣтствѣемъ ; ѡкв :  
 того члка , тѣхъ члвѣкъ .

или



- б. ДѢТЕЛНЫИ, ИМЖЕ ДАЕМЪ, ИЛИ НА ВОПРОСЪ КОМУ? ѠВѢТСТВЕМЪ. Н. п. ТОМУ ЧЛВКЪ, ТЫМЪ ЧЕЛОВѢКЪМЪ.
- г. ВИНИТЕЛНЫИ, ИМЖЕ НА ВОПРОСЪ КОГО? ИЛИ ЧТО? ѠВѢТСТВЕМЪ. Н. п. ТОГО ЧЛКА, ТЫА ЧЕЛОВѢКИ.
- д. ЗВАТЕЛНЫИ, ИМЖЕ КОГО ЗОВЕМЪ; ІАКЪ: ЧЛВЧЕ, Ѡ ЧЕЛОВѢЦЫ.
- е. ТВОРИТЕЛНЫИ, ИМЖЕ ТВОРИМЪ, ИЛИ НА ВОПРОСЪ КИМЪ ИЛИ ЧИМЪ ѠВѢТСТВЕМЪ: ІАКЪ: ТѢМЪ ЧЛВЧКОМЪ, ТѢМИ ЧЛВЧКАМИ.
- ж. СКАЗАТЕЛНЫИ, ИМЖЕ СКАЗЕМЪ, ИЛИ НА ВОПРОСЪ Ѡ ЧЕМЪ ИЛИ Ѡ КОМУ ѠВѢТСТВЕМЪ; ІАКЪ: Ѡ ТОМУ ЧЛВЦѢ, Ѡ ТѢХЪ ЧЛВЦѢХЪ.
- б. СКЛОНЕНІА СЪЩЕСТВИТЕЛНЫХЪ ИМЕНЪ СЪТЬ ЧЕТЫРИ. ЁСТЬ ЖЕ СКЛОНЕНІЕ, РЕЧЕНІИ, ЧИСЛЫ И ПАДЕЖИ ПРИ КОНЦѢ ПРЕМѢНЕНІЕ.
- Примѣчаніе. За ѹдѡбѣе скаанати алощи, слѣдѹщиа ааѣстоипленниа частицы прѣдъ иппенали скааналиа полагагатеа Ѡбыкоша; ІАКОЖЕ:

### ЧИСЛО ѢДИНСТВЕННОЕ.

	Мѹж.	ЖЕН.	Сред.
И.	Той	Тѡа, та	Тѡе, тѡ
Р.	тогѡ	тоа	тогѡ
Д.	тому	той	тому
В.	тогѡ или той	тѡю или тѡ	тѡе, тѡ
З.	ѡ	ѡ	ѡ
Т.	тѣмъ	тою	тѣмъ
С.	ѡ томъ.	ѡ той.	ѡ томъ.

ЧИСЛО МНОЖЕСТВЕННОЕ.

И.	ТѢ	ТѢ	ТѢ
Р.	ТѢХЪ	ТѢХЪ	ТѢХЪ
Д.	ТѢМЪ	ТѢМЪ	ТѢМЪ
В.	ТѢ	ТѢ	ТѢ
З.	Ѡ	Ѡ	Ѡ
Т.	ТѢМИ	ТѢМИ	ТѢМИ
С.	Ѡ ТѢХЪ	Ѡ ТѢХЪ	Ѡ ТѢХЪ

А. ПЕРВОЕ СКЛОНЕНІЕ.

1. ОКОНЧЕНІА ПЕРВАГО СКЛОНЕНІА.

ИМЕНА КОНЧАЮЩАЯСЯ НА А И Ѧ МУЖСКОГО И ЖЕНСКАГО РОДА ПРИНАДЛЕЖАТЪ СКЛОНЕНІЮ ПЕРВОМУ.

2. ПРИМѢРЪ СКЛОНЕНІА ПЕРВАГО.

ѢДИНСТВЕННОЕ.

И.	ІЮНА	СВЯТЫНА
Р.	Ы	И
Д.	Ѣ	И
В.	Ѹ	Ю
З.	Ѡ	Ѣ ИЛИ И
Т.	ОЮ	ЕЮ
С.	Ѣ	ЫНИ, Ѣ

МНОЖЕСТВЕННОЕ.

И.	ІЮНЫ	СВЯТЫНИ
Р.	Ѣ	Ь
Д.	АМЪ	АМЪ
В.	Ы	И



З.	І́ВНЫ	СВАТѢИНИ
Т.	АМИ	АМИ
С.	АХЪ	АХЪ

### З. И́ЗЪТІА.

А. ИМЕНА КОНЧАЩАЮСЯ НА ГА, КА, ХА, ВЪ ДАТЕЛЬНОМЪ И СКАЗАТЕЛЬНОМЪ ЕДИНСТВЕННОМЪ ПРЕМѢНЯЮТЪ Г НА З, К НА Ц, Х НА С, ИХЪЖЕ РОДИТЕЛНЫИ ЕДИНСТВЕННЫИ, И ИМЕНИТЕЛНЫИ, ВИНИТЕЛНЫИ, И ЗВАТЕЛНЫИ МНОЖЕСТВЕННЫИ НА И КОНЧАЮТСЯ. Н.П.

### ЕДИНСТВЕННОЕ.

И.	Кни́га	Рука̀	Сноуха̀
Р.	ги	ки	хи
Д.	зѣ	цѣ	сѣ
В.	гѣ	кѣ	хѣ
З.	го	ко	хо
Т.	ою	ою	ою
С.	зѣ	цѣ	сѣ

### МНОЖЕСТВЕННОЕ.

И.	Кни́ги	Руки	Сноухи
Р.	гѣ	кѣ	хѣ
Д.	гамѣ	камѣ	хамѣ
В.	ги	ки	хи
З.	ги	ки	хи
Т.	гами	ками	хами
С.	гахѣ	кахѣ	хахѣ



Б. Конча́щаяся на жа, ца, ча, ша и ѿа въ зва́тельномъ е́динственномъ и́мѣютъ е, въ творительномъ ею; а ѿже на жа, ча, ша и ѿа, въ роди́тельномъ, да́тельномъ и сказа́тельномъ, е́динственномъ, и и́менительномъ и зва́тельномъ мно́жественномъ и́мѣютъ и; ѿкѡ:

### Е́ д и н с т в е н н о е.

И.	Десни́ца,	мре́жа,	лѹча́,	Дѹша́,	Пи́ща,
Р.	цы	жи	чи	ши	щи
Д.	цѣ	жи	чи	ши	щи
В.	цѹ	жю	чѹ	шѹ	щѹ
З.	це	же	че	ше	ще
Т.	цею	жею	чею	шею	щею
С.	цѣ	жи	чи	ши	щи

### М н о ж е с т в е н н о е.

И.	Десни́цы,	мре́жи,	Лѹчи́,	Дѹши́,	Пи́щи,
Р.	цѣ	жѣ	чѣ	шѣ	щѣ
Д.	цамѣ	жамѣ	чамѣ	шамѣ	амѣ
В.	цы	жы	чы	шы	щы
З.	цы	жи	чи	ши	щи
Т.	цами	жами	чами	шами	ами
С.	цахѣ	жахѣ	чахѣ	шыхѣ	щыхѣ

В. Подобенѣ конча́щаяся на а и ѡ предѣ́ними самогла́сное и́мѣѡ въ роди́тельномъ



НОМЪ, ДАТЕЛНОМЪ, И СКАЗАТЕЛНОМЪ  
 ЕДИНСТВЕННОМЪ, И ИМЕНИТЕЛНОМЪ, ВИ-  
 НИТЕЛНОМЪ, И ЗВАТЕЛНОМЪ МНОЖЕСТВЕН-  
 НОМЪ СОДЕРЖАЮТЪ И, ВЪ ЗВАТЕЛНОМЪ  
 ЕДИНСТВЕННОМЪ Е, ВЪ ТВОРИТЕЛНОМЪ  
 ЕДИНСТВЕННОМЪ ЕЮ, ВЪ РОДИТЕЛНОМЪ  
 ЖЕ МНОЖЕСТВЕННОМЪ ИИ ИЛИ ЕИ; ЯКЪ:

ЕДИНСТВЕННОЕ.

И.	СКУНІА	СУДІА
Р.	ІИ	ІИ
Д.	ІИ	ІИ
В.	ІЮ	ІЮ
З.	ІЕ	ІЕ
Т.	ІЕЮ	ІЕЮ
С.	ІИ	ІИ

МНОЖЕСТВЕННОЕ.

И.	СКУНИИ	СУДИИ
Р.	ІИ, ЕИ	ІИ, ЕИ
Д.	АМЪ	ІАМЪ
В.	ІИ	ІИ
З.	ІИ	ІИ
Т.	ІАМИ	ІАМИ
С.	ІАХЪ	ІАХЪ

4. АНОМАЛА ИЛИ НЕПРАВИЛНАЯ І ГЪ СКЛОНЕНІА.  
 ЕДИНСТВЕННА ГЪ ЧИСЛА ЛИШАЮТСА, ЯКЪ: ВЕРИ-  
 ГИ, ШРЕБЫ, ИЗГРЕБЫ, АИБЫ, ААИНЫ, И ПРОЧ.



## В. ВТОРОЕ СКЛОНЕНИЕ.

1. ОКОНЧЕНИЯ ВТОРАГО СКЛОНЕНИЯ.

ИМЕНА КОНЧАЮЩАЯСЯ НА ТЪ МУЖСКОГО, И  
НА О, А, А, Е, СРЕДНАГО РОДА ПРИНАД-  
ЛЕЖАТЪ СКЛОНЕНИЮ ВТОРОМУ.

2. ПРИМѢРЪ ВТОРАГО СКЛОНЕНИЯ.

### ЕДИНСТВЕННОЕ.

И.	ЯПлѣ,	дрѣво,	Отроча,	имѣ,	Сердце
Р.	а	а	а́те	ене	а
Д.	а	а	а́ти	ени	а
В.	а	о	а	а́	е
З.	е	о	а	а́	е
Т.	омѣ	вомѣ	темѣ	немѣ	емѣ
С.	ѣ	ѣ	а́ти	ени	ѣ

### МНОЖЕСТВЕННОЕ.

И.	Япли,	дрѣва,	Отрочата,	именѣ,	Сердца
Р.	ѣ, вѣѣ	вѣѣ	а́тъ	енѣ	ещѣ
Д.	амѣ	амѣ	а́темѣ	енемѣ	амѣ
В.	ы	а	а́та	ена	а
З.	и	а	а́та	ена	а
Т.	ы, ами	ы, ами	а́ты	ы, ами	ы, ами
С.	ехѣ, ѣхѣ	ехѣ, ѣхѣ	а́техѣ	ехѣ	ехѣ, ахѣ

Примѣчаніе. Изъ сихъ явно есть, яко имена  
рода среднаго во обоихъ числахъ ипаде-  
ннѣхъ, винит. и збѣт. равенъ ипадетъ.



## 3. ИЗЪТІА.

- а. ИМЕНА БЕЗДЪШНЫХЪ ВЕЩЕЙ ВЪ ЧИСЛѢ **Е**-  
ДИНСТВЕННОМЪ ВИНИТЕЛЕНЪ РАВЕНЪ И-  
МѢТЬ ИМЕНИТЕЛНОМЪ. Н. п. вмѣстѣ  
ТОГО ГРАДА ГЛЕТСЯ ТОЙ ГРАДЪ, И ПРОЧ.  
б. КОНЧАЩАСЯ НА ГЪ, КЪ, ХЪ, ВЪ ЗВА-  
ТЕЛНОМЪ **Е**ДИНСТВЕННОМЪ Г ПРЕМѢНА-  
ЮТЪ НА Ж, К НА Ч, Х НА Ш, ВЪ СКА-  
ЗАТЕЛНОМЪ ЖЕ **Е**ДИНСТВЕННОМЪ И ВО И-  
МЕНИТЕЛНОМЪ ЗВАТЕЛНОМЪ, И СКАЗА-  
ТЕЛНОМЪ МНОЖЕСТВЕННОМЪ Г НА З, К  
НА Ц, Х НА С, ИХЪЖЕ ВИНИТЕЛЬНЫЙ МНО-  
ЖЕСТВЕННЫЙ НА И КОНЧАЕТСЯ.

**ЕДИНСТВЕННОЕ.**

И.	Врагъ	Пророкъ	грѣхъ
Р.	га	ка	ха
Д.	гѣ	кѣ	хѣ
В.	га	ка	хъ
З.	же	че	ше
Т.	гомъ	комъ	хомъ
С.	зѣ	цѣ	сѣ

**МНОЖЕСТВЕННОЕ.**

И.	Врази	Пророцы	грѣси
Р.	гъ, ѡвѣ	къ, квѣ	хъ, ѡвѣ
Д.	гѡмъ	ѡмъ	хѡмъ
В.	ги	ки	хи
З.	зи	цы	си
Т.	ами, ги	ками, ки	хами, хи
С.	зѣхъ	цѣхъ	сѣхъ



в. Кончающаяся на жъ, цъ, чъ, шъ, щъ, во всѣхъ падежахъ и дѣже о, пріемлютъ е, а иже на цъ въ звателномъ единственномъ ц премѣняютъ на ч; **якѡ** :

**ЕДИНСТВЕННОЕ.**

И.	Чтѣцъ	Ножъ	кирпичъ	грошъ	прищъ
Р.	а	а	а	а	а
Д.	ъ	ъ	ъ	ъ	ъ
В.	а	жъ	чъ	щъ	щъ
З.	е	че	е	е	ще
Т.	емъ	емъ	емъ	емъ	щемъ
С.	цѣ	жѣ	чѣ	шѣ	щѣ

**МНОЖЕСТВЕННОЕ.**

И.	Чтѣцы	Ножи	кирпичи	гроши	прищи
Р.	цы, евъ	жъ, евъ	чъ, евъ	шъ, евъ	щъ, евъ
Д.	емъ	емъ	емъ	емъ	емъ
В.	цы	жи	чи	ши	щи
З.	цы	жи	чи	ши	щи
Т.	цы, ами	жи, ами	чи, ами	ши, ами	щи, ами
С.	цѣхъ	жѣхъ	чѣхъ	шѣхъ	щѣхъ

г. Кончающаяся же на ещъ, **якѡ** же и на окъ; когда имъ единое точию согласное писма предходитъ, во всѣхъ падежахъ прочихъ обоимъ числа е и о измѣняютъ; **якѡ** :



ЕДИНСТВЕННОЕ.

И. О́тѣцъ	Песо́къ
Р. О́тца	Песка̀
Л. О́тцѹ	Пескѹ
В. О́тца	Песо́къ
З. О́тче	Пѣсче
Т. О́тцѣмъ	Песко́мъ
С. О́тцѣ	Песцѣ.

МНОЖЕСТВЕННОЕ.

И. О́тцы	Песцы̀
Р. О́тцевъ	Пескѡвъ
Л. О́тцѣмъ	Пескѡмъ
В. О́тцы	Пескѝ
Т. О́тцы	Песцы̀
З. О́тцы, О́тцами	Пескѝ, Песка́ми
С. О́тцѣхъ.	Песцѣхъ.

Снце творецъ, конецъ. Богомолецъ, самовидецъ, самодержецъ, борецъ, пагокъ, желдокъ, и умалительная хота предъ сокою множае согласныхъ имѹтъ; какъ: серпецъ, крестецъ, хвостецъ, и проч. симъ пречисляюгса, лѣвъ, ровъ, обѣсъ, осель, коверъ, и т. д.

Д. Имена сегѡ склоненїа наипаче же единосложная могѹтъ въ дательномъ единственномъ, и именительномъ, дательномъ, винительномъ, и звателномъ.

НОМЪ МНОЖЕСТВЕННОМЪ РАСТВОРАТИСЯ,  
ИЛИ ЕДИНЫМЪ СЛОВОМЪ НАРАЩАТИ; ЯКЪ

ЕДИНСТВЕННОЕ.

И.	СЫНЪ	Жрѣцъ
Р.	СЫНА	жрѣца
Д.	СЫНЪ, СЫНОВИ	жрѣцъ, жрѣцѣви
В.	СЫНА	жрѣца
З.	СЫНЕ	жрѣче
Т.	СЫНОМЪ	жрѣцемъ
С.	СЫНЪ	жрѣцъ.

МНОЖЕСТВЕННОЕ.

И.	СЫНИ, СЫНОВЕ	Жрѣцы, жрѣцѣве
Р.	СЫНЪ, СЫНѠВЪ	жрѣцъ, жрѣцѣвъ
Д.	СЫНѠМЪ, СЫНОВѠМЪ	жрѣцемъ, жрѣцѣбѣмъ
В.	СЫНЫ, СЫНОВЕ	жрѣцы, жрѣцѣве
З.	СЫНИ, СЫНОВЕ	жрѣцы, жрѣцѣве
Т.	СЫНЫ, СЫНАМИ	жрѣцы, жрѣцами
С.	СЫНѠХЪ.	жрѣцѠхъ.

е. Нѣкаѧ среднаго рода на о, какъ:  
Небо, чѣдо, тѣло, вѣхо, слово, ко-  
ло, древо, око въ родительномъ е-  
динственномъ совершаются на а или есе,  
въ дательномъ на ѡ или еси, въ тво-  
рительномъ на омъ, или на есемъ, въ  
сказательномъ на ѣ или еси; во имени-  
тельномъ множественномъ на а или еса,



ВЪ РОДИТЕЛЬНОМЪ НА Ъ ИЛИ ЕСЬ, ВЪ ДА-  
ТЕЛЬНОМЪ НА ШМЪ ИЛИ ЕСЕМЪ, ВЪ ТВО-  
РИТЕЛЬНОМЪ НА АМИ, ИЛИ Ы ЛИКО ЕСЫ,  
ВЪ СКАЗАТЕЛЬНОМЪ НА ЪХЪ ИЛИ ЕСЪХЪ,  
ВИНИТЕЛЬНЫЙ И ЗВАТЕЛЬНЫЙ ПОДОБНЫИ И-  
МЕНИТЕЛЬНОМЪ.

ЕДИНСТВЕННОЕ. МНОЖЕСТВЕННОЕ.

И.	СЛОВО	СЛОВА, СЛОВЕСА
Р.	СЛОВА, СЛОВЕСЕ	СЛОВЪ, СЛОВЕСЪ
Д.	СЛОВУ, СЛОВЕИ	СЛОВШМЪ, СЛОВЕСЕМЪ
В.	СЛОВО	СЛОВА, СЛОВЕСА
З.	СЛОВО	СЛОВА, СЛОВЕСА
Т.	СЛОВОМЪ, СЛОВЕСЕМЪ	СЛОВАМИ, СЛОВЕСЫ
С.	СЛОВЪ, СЛОВЕИ.	СЛОВЪХЪ, СЛОВЕСЪХЪ.

Ж. ИМЕНА ОТЕЧЕСТВО ЗНАМЕНЮЩАЯ НА  
ИНЪ, ВО ВСѢХЪ ПАДЕЖЕХЪ МНОЖЕСТВЕН-  
НАГШ ЧИСЛА ШЛАГЮЩЕ ИНЪ ВЪ ИМЕНИ-  
ТЕЛЬНОМЪ И ЗВАТЕЛЬНОМЪ ПРИЕМАЮТЪ Е,  
ВЪ РОДИТЕЛЬНОМЪ Ъ ИЛИ ШВЪ, ВЪ ДА-  
ТЕЛЬНОМЪ ШМЪ, ВЪ ВИНИТЕЛЬНОМЪ Ы,  
ВЪ ТВОРИТЕЛЬНОМЪ АМИ, ИЛИ Ы, ВЪ СКА-  
ЗАТЕЛЬНОМЪ ЪХЪ; ЯКШ:

ЕДИНСТВЕННОЕ. МНОЖЕСТВЕННОЕ.

И.	РИМЛЯНИНЪ.	РИМЛЯНЕ
Р.	РИМЛЯНИНА	РИМЛЯНЪ
Д.	РИМЛЯНИНУ	РИМЛЯНШМЪ
В.	РИМЛЯНИНА	РИМЛЯНЫ
З.	РИМЛЯНИНЕ	РИМЛЯНЕ
Т.	РИМЛЯНИНОМЪ	РИМЛЯНЫ, АМИ
С.	РИМЛЯНИНЪ.	РИМЛЯНЪХЪ. СИ-



Сѣце Хрїстіанинъ, Россіанинъ, Сербинъ,  
Бачванинъ, Новосадіанинъ, и пр.

5. Кончающаяся на ре и ле во всѣхъ па-  
дежахъ вмѣстѣ а, ѿ; вмѣстѣ ѝ, ю,  
пріемлютъ.

4. Яномакла склоненіа вторагѡ.

а. Падѣжи и зобилзюгъ, Домъ и Братъ.

ЕДИНСТВЕННОЕ.

МНОЖЕСТВЕННОЕ.

И.	Домъ	Братъ	Доми, Домове	Братіе, іа
Р.	ѝ	а	ѡвѣ	їи, ей, їи
Д.	ѝ, ови	ѝ	ѡмѣ	емѣ, їи
В.	ѣ	а	ы	ы, їю
З.	е	е	и, обе	їа, їе
Т.	омѣ	омѣ	ами	їами, їею
С.	ѝ	ѣ	ѣхъ	їахъ, їи

б. Измѣняются родомъ и падѣжи Око,  
и ухо, іаже во Именителномъ множе-  
ственномъ Очи, и Очеса, Род. Очесъ,  
Дател. Очесемъ, Винит. Очеса, Зват.  
Очеса Тв. Очесы, Ск. Очесѣхъ. Сѣце  
уши и ушеса.

в. Числа единственнагѡ лишаются ѡста,  
брата, ложена, начатки, ѡметы, и пр.

г. Числа и падѣжей нѣкихъ лишаются. Р.  
Дрѣгъ дрѣга, Дат. дрѣгъ дрѣгѣ, Вин.  
дрѣгъ дрѣга, Тв. дрѣгъ дрѣгомъ, Ск.  
ѡ дрѣгъ дрѣзѣ.

Е

Б.

## В. СКЛОНЕНІЕ ТРЕТІЕ.

### 1. Ѡконченія третягѡ склоненія.

Имена кончащася на ѡ женскагѡ рода принадлежатъ третомѹ склоненію.

### 2. Примѣръ склоненія третягѡ.

ЕДИНСТВЕННОЕ.      МНОЖЕСТВЕННОЕ.

И.	Радость	Радости
Р.	Радости	Радостѣи, Радостей
Д.	Радости	Радостемъ
В.	Радость	Радости
З.	Радосте	Радости
Т.	Радостію	Радости, Радостми
С.	Радости	Радостехъ.

### 3. Извѣстія.

Суть нѣкая сегѡ склоненія имена, ꙗже два ѡконченія имѹтъ, ꙗкѡ: Матерь и мати, дщерь и дщи, свекрѡвь и свекры, любовь и любви, неплодовъ и плоды, церковь и церкви, и пр. ихже родительный единственный кончается на е, звателный именительномѹ вторагѡ ѡконченія равенъ есть; ꙗкѡ:

ЕДИНСТВЕННОЕ.      МНОЖЕСТВЕННОЕ.

И.	Матерь, Мати	Матери
Р.	Матере	Матерей, Матерѣи
Д.	Матери	Матеремъ



В.	Мáтерь	Мáтери
З.	Мáти	Мáтери
Т.	Мáтерию	Мáтерми
С.	Мáтери	Мáтерехъ

#### 4. Яно́мала трéтагѡ склонéнiѡ.

Лишáютсѡ ѣдiнствéннагѡ числá, мóщи. пѣрси, плещи, бѣлiи, ѣже ѣдiнствéннѡ бѣлiе глаголетсѡ.

### Г. Чéтвѣртое склонéнiе.

#### 1. Ѳкончéнiе чéтвѣртагѡ склонéнiѡ.

Именá кончáщасѡ на ъ, и на ай, ей, iй, ой, уй, и ѣй, мѡжескагѡ рóда; срéднѡгѡ же на iе, чéтвѣртóмѡ склонéнiю принадлежáгъ.

#### 2. Примѣръ чéтвѣртагѡ склонéнiѡ.

Ѣ д и н с т в е н н о е .

И.	Учiтель	Ходáтай	Учéнiе
Р.	Учiтелѡ	Ходáтѡ	Учéнiѡ
Д.	Учiтелю	Ходáтѡю	Учéнiю
В.	Учiтелѡ	Ходáтѡ	Учéнiе
З.	Учiтелю	Ходáтѡю	Учéнiе
Т.	Учiтелемъ	Ходáтѡемъ	Учéнiемъ
С.	Учiтели	Ходáтѡи	Учéнiи.



МНОЖЕСТВЕННОЕ.

И.	УЧИТЕЛІЕ, И, Е	ХОДАТАИ, АЕ	УЧЕНІА
Р.	УЧИТЕЛЕИ, Ъ	ХОДАТАЕВЪ, АИ	УЧЕНІИ
Д.	УЧИТЕЛЕМЪ	ХОДАТАЕМЪ	УЧЕНІЕМЪ
В.	УЧИТЕЛИ	ХОДАТАИ,	УЧЕНІА
З.	УЧИТЕЛІЕ, И, Е	ХОДАТАИ, Е	УЧЕНІА
Т.	УЧИТЕЛМИ, И	ХОДАТАИМИ, И	УЧЕНМИ, ІАМИ
С.	УЧИТЕЛЕХЪ.	ХОДАТАЕХЪ.	УЧЕНІАХЪ, ІИХЪ.

3. ИЗЪТАА.

а. БЕЗДУШНЫХЪ ВЕЩЕЙ ІМЕНА СЕМЪ СКЛОНЕНІЮ ПРИНАДЛЕЖАЩАА ВЪ ЕДИНСТВЕННОМЪ ВИНІТЕЛЕНЪ РАВЕНЪ ІМѢЮТЪ ІМЕНІТЕЛНОМЪ; ЯКЪ: ТОЙ ОГНЬ, РАЙ, А НЕ ТОГѠ ОГНА, РАА.

б. ІМЕНА СЕМЪ СКЛОНЕНІА НАИПАЧЕ ЖЕ ЕДИНОСЛОЖНАА, МОГУТЪ ВЪ ДАТЕЛНОМЪ ЕДИНСТВЕННОМЪ И ІМЕНІТЕЛНОМЪ, И ЗБАТЕЛНОМЪ МНОЖЕСТВЕННОМЪ, ЕДИНЫМЪ СЛОГОМЪ НАРАЩАТИ. П. П.

ЕДИНСТВЕННОЕ.

МНОЖЕСТВЕННОЕ.

И.	ЦАРЬ	ЦАРИ, ІЕ, ЕВЕ
Р.	ЦАРА	ЦАРЕИ, ЕВЪ
Д.	ЦАРИЮ, ЦАРЕВИ	ЦАРЕМЪ
В.	ЦАРА	ЦАРИЕ
З.	ЦАРИЮ	ЦАРИ, ІЕ, ЕВЕ
Т.	ЦАРЕМЪ	ЦАРИМИ, ЦАРИ
С.	ЦАРИ.	ЦАРЕХЪ.



в. ИМЕНА СХОДЯЩАЯ НА ЕНЬ ИЗОБРАЗИЮТЪ  
 РОДИТЕЛНЫЙ ЕДИНСТВЕННЫЙ ЧРЕЗЪ Е, И-  
 МЕНИТЕЛНЫЙ МНОЖЕСТВЕННЫЙ ЧРЕЗЪ ІЕ,  
 ИЛИ И. ПУТЬ ИМАТЬ РОДИТЕЛНИ ПУТИ.

ЕДИНСТВЕННОЕ. МНОЖЕСТВЕННОЕ.

И.	КАМЕНЬ	КАМЕНІЕ, И, ІА
Р.	КАМЕНЕ	КАМЕНЕЙ
Д.	КАМЕНИЮ	КАМЕНЕМЪ
В.	КАМЕНЬ	КАМЕНИ
З.	КАМЕНИЮ	КАМЕНІЕ, И, ІА
Т.	КАМЕНЕМЪ	КАМЕНМИ
С.	КАМЕНИ.	КАМЕНЕХЪ.

г. КОНЧАЮЩАЯСЯ НА АИ, ЕИ, ІИ, ИМЕНА  
 СОБСТВЕННАЯ ВЪ ЗВАТЕЛЬНОМЪ ЕДИНСТВЕН-  
 НОМЪ СОДЕРЖАЮТЪ Е, ІАКЪ: ПІКОЛАЕ,  
 МАТДІЕЕ, ГРИГОРІЕ.

4. АНОМАЛА ЧЕТВЕРТАГЪ СКЛОНЕНІА.

а. ВЪ ПАДЕЖЕХЪ ИЗМѢНЪ СТРАЖДЕТЪ.

ЕДИНСТВЕННОЕ. МНОЖЕСТВЕННОЕ.

И.	ГОСПОДЬ	ГОСПОДІЕ
Р.	ГОСПОДА	ГОСПОДЕЙ, Ъ
Д.	ГОСПОДЪ, ЕВИ	ГОСПОДЕМЪ, АМЪ
В.	ГОСПОДА	ГОСПОДЫ
З.	ГОСПОДИ	ГОСПОДІЕ
Т.	ГОСПОДЕМЪ	ГОСПОДЫ, ДМЫ, АМИ
С.	ГОСПОДЪ.	ГОСПОДЪХЪ.



Б. Единственнаго числа лишается.  
 Именительный людіе, Р. людеи, Д.  
 людемъ, В. люды, З. людіе, Т. люд-  
 ми, С. ѿ людехъ.

## 2. Ѡ Прилагательныхъ именехъ.

- А. Изясненіе прилагательнаго имени.  
 Прилагательное имя есть, еже само собою  
 въ словѣ разумѣтиса не можетъ, или еже  
 качество лица или вещи каковыя знамен-  
 етъ. Н. п. Черный, храбрый.
- Б. Раздѣленіе прилагательныхъ именъ.  
 Прилагательная суть или
1. Единого окончанія, какъ: той, та, тое, юродъ.
  2. Или трехъ окончаній, какъ: той, свя-  
 тый, та, сѣа, тое сѣое.
- В. Свойства прилагательныхъ именъ.  
 Свойства прилагательныхъ именъ суть осмь:  
 видъ, начертаніе, родъ, число, падежь,  
 усѣченіе, склоненіе, уравненіе.
1. Ѡ Видѣ. Види суть два.
    - А. Первообразный. какъ: Благій, Сѣый.
    - Б. Производный. какъ: Блаженный,  
 Священный.
  2. Ѡ Начертаній. Сіа суть такъ же два.
    - А. Простое, какъ: Чистый, Дрожескій.
    - Б. Сложенное, какъ: Пречистый, содр-  
 жескій.

3. **О Родѣ.** Роды суть 4.

- а. Мужескій, ѡкв: той Свѣтый.
- б. Женскій: ѡкв: таа Свѣтаа.
- в. Средній; ѡкв: тое Свѣтое.
- г. Блѣкій; ѡкв: той, таа, тое юродѣ.

Примѣчаніе. Прилагательная свойственныя пріемлютъ роды именъ существительныхъ иже прилагаются.

4. **О числѣ и падежи.**

Числа и падежи прилагательныхъ именъ суть иже и при существительныхъ именехъ употребляются.

5. **О Ѳсѣченіи.**

а. Изясненіе Ѳсѣченія.

Ѳсѣченіе есть имене прилагательнаго правило при кончаемыхъ слозехъ сокращеніе.

б. Правила Ѳсѣченій.

1. Прилагательная кончашася на ѡи и ѡи Ѳсѣщаются измѣняюще ѡи и ли ѡи въ мужескомъ родѣ на ѣ, въ женскомъ на а, въ среднемъ о или е, ѡкв: Свѣтый Свѣтъ, Свѣтаа, Свѣта, Свѣто, блѣгій, блѣгъ, блѣга, благо, нищій, нищъ, нища, нище.
2. Кончашася на нии творятъ Ѳсѣченіе измѣняюще нии въ мужескомъ родѣ на енъ, въ женскомъ на на,

въ



въ среднемъ на не, ѣкѡ: Сынóвнїи  
Сынóвень, Сынóвнѧ, Сынóвне,  
Мáтернїи, Мáтерень, Мáтернѧ,  
Мáтерне, къ сѣмъ причислѧнтсѧ,  
Отчїи, Отечь, Отчѧ, Отче: до-  
блїи, добль, доблѧ, добле.

3. Пригáжательнѧ на инъ когда ѣ-  
мѡ в прехóдитъ, ѡзмѣнѧютъ во  
ѡсѣченїи инъ на ль, ѣкѡ: Барнѧ-  
винъ, Барнѧбль, лѧ, ле. Іѡвинъ,  
Іѡбль, лѧ, ле. Когда же ѣмѡ н пред-  
хóдитъ ѡзмѣнѧютъ инъ на ѡ; ѣ-  
кѡ: Іѡнинъ, Іѡнь, нѧ, не.

4. Подóбнѣ кончѧщѧсѧ на овъ, ко-  
гда ѣмѡ м либо в предхóдитъ, во  
ѡсѣченїи ѡзмѣнѧютъ овъ на ль,  
ѣкѡ: Абраáмовъ, Абраáмлѧ, лѧ,  
ле; Исáвовъ, Исáвлѧ, лѧ, ле:  
Іáкѡвъ, лѧ, ле. Когда же н или л  
предхóдитъ ѡзмѣнѧютъ, овъ на  
ѡ; ѣкѡ: Стефáновъ, Стефáнѧ,  
нѧ. не. Пáуловъ, Пáулѧ, лѧ, ле.

5. Прилагáтельнѧ Бóжїи. вѣлїи, трѣ-  
тїи, дѣвїи, прочїи, ѡвчїи, козїи,  
лисїи, крабїи, и подѡбнѧ, точїю  
въ родителномъ, дат. вин. и ска-  
зателномъ ѣдинственнѧгѡ числа прї-  
ѣмлютъ ѡсѣченїѧ, бѡїи, бѡлѧ, бѡе,  
ѡмать ѡсѣченїе бѡи, бѡлѧ, бѡе.

б. Прилагательная на евъ не пріем-  
лютъ ѱсвченіа ; ѱкѡ : Андреевъ,  
Іереевъ, и проч.

Примѣчаніе. Прилагательная на ный, кій, чій ко-  
гда имѣть предходить согласное благогласіа  
ради во ѱсвченіи пріемлютъ е ; ѱкѡ : кра-  
сный красенъ, горкій горекъ, отчій отечъ,  
а ѱже на ній, многожды пріемлютъ о ;  
ѱкѡ : сладкій, сладокъ, дерзкій, дер-  
зокъ.

### б. Ѳ Склоненіи.

а. Прилагательныхъ имени трехъ сконча-  
ченій.

1. Безъ ѱсвченіа.

#### ЕДИНСТВЕННОЕ.

	Муж.	Жен.	Сред.
И.	Свѣтый	Свѣтаѣ	Свѣтоѣ
Р.	Свѣтагѡ	Свѣтыѣ	Свѣтагѡ
Д.	Свѣтому	Свѣтой, ѣи	Свѣтому
В.	Свѣтаго	Свѣтѡю	Свѣтоѣ
З.	Свѣтый	Свѣтаѣ	Свѣтоѣ
Т.	Свѣтымъ	Свѣтою	Свѣтымъ
С.	омъ, емъ.	Свѣтѣи.	Свѣтомъ, емъ.

#### МНОЖЕСТВЕННОЕ.

И.	Свѣтии	Свѣтіѣ	Свѣтаѣ
Р.	Свѣтыхъ	Свѣтыхъ	Свѣтыхъ
Д.	Свѣтымъ	Свѣтымъ	Свѣтымъ



В.	СВѢТЫА	СВѢТЫА	СВѢТАА
З.	СВѢТИ	СВѢТІА	СВѢТАА
Т.	СВѢТЫМИ	СВѢТЫМИ	СВѢТЫМИ
С.	СВѢТЫХЪ.	СВѢТЫХЪ.	СВѢТЫХЪ.

## 2. Со ѹсѣченіемъ.

## ЕДИНСТВЕННОЕ.

	Муж.	Жен.	Сред.
И.	СВѢТЬ	СВѢТА	СВѢТО
Р.	СВѢТА	СВѢТЫ	СВѢТА
Д.	СВѢТЪ	СВѢТѢ	СВѢТЪ
В.	СВѢТА	СВѢТЪ	СВѢТО
З.	СВѢТЕ	СВѢТА	СВѢТО
Т.	СВѢТЫМЪ	СВѢТОЮ	СВѢТЫМЪ.
С.	СВѢТѢ	СВѢТѢ.	СВѢТѢ.

## МНОЖЕСТВЕННОЕ.

И.	СВѢТИ	СВѢТЫ	СВѢТА
Р.	СВѢТЬ	СВѢТЪ	СВѢТЪ
Д.	СВѢТЫМЪ	СВѢТЫМЪ	СВѢТЫМЪ
В.	СВѢТЫ	СВѢТЫ	СВѢТА
З.	СВѢТИ	СВѢТЫ	СВѢТА
Т.	СВѢТЫМИ	СВѢТЫМИ	СВѢТЫМИ
С.	СВѢТЫХЪ.	СВѢТЫХЪ.	СВѢТЫХЪ.

## ИЗЪТІА.

1. Прилагательная кончающаяся на гій, кій, и хій въ падёжехъ нѣкихъ измѣняются г на ж и з, к на ч и ц, х на ш и с; ѣкѡже:



## а. Безъ ѹсѣченіа.

## Число Ѣдинственное.

	Мужеск.	Женск.	Средн.
И.	Благій	Благіа	Благое
Р.	благіагѡ	благіа	благіагѡ
Д.	благіомѹ	благіой, зѣй	благіомѹ
В.	благіаго	благію	благіое
З.	благіи	благіа	благіое
Т.	благіимѣ	благіою	благіимѣ
С.	гомя, зѣмля.	благіой, зѣй.	благіомѣ, зѣмля

## Множественное.

И.	Благіи	Благіа	Благіа
Р.	благіихѣ	благіихѣ	благіихѣ
Д.	благіимѣ	благіимѣ	благіимѣ
В.	благіа	благіа	благіа
З.	благіи	благіа	благіа
Т.	благіими	благіими	благіими
С.	благіихѣ.	благіихѣ.	благіихѣ.

## б. Со ѹсѣченіемъ.

## Ѣдинственное.

И.	Благо	Блага	Благо
Р.	блага	благі	блага
Д.	благѹ	благзѣ	благѹ
В.	блага	благѹ	благо
З.	блаже	блага	благо
Т.	благимѣ	благою	благимѣ
С.	благзѣ.	благзѣ.	благзѣ.

Мно-



МНОЖЕСТВЕННОЕ.

	Муж.	Жен.	Сред.
И.	Бла́зи	Бла́ги	Бла́га
Р.	Бла́гъ	Бла́гъ	Бла́гъ
Д.	Бла́гимъ	Бла́гимъ	Бла́гимъ
В.	Бла́ги	Бла́ги	Бла́га
З.	Бла́зи	Бла́ги	Бла́га
Т.	Бла́гими	Бла́гими	Бла́гими
С.	Бла́гнухъ.	Бла́гнухъ.	Бла́гнухъ.

2. Прилагательная на жій, чій, шій; и на чистое ии изображающая сре́дній родъ на ее, сице скланяются.

а. Безъ употребле́нїа.

ЕДИНСТВЕННОЕ.

И.	Ни́щїи	Ни́ща	Ни́щєє
Р.	ни́щагѡ	ни́щїа	ни́щагѡ
Д.	ни́щемъ	ни́щеи	ни́щемъ
В.	ни́щаго	ни́щю	ни́щєє
З.	ни́щїи	ни́ща	ни́щєє
Т.	ни́щимъ	ни́щею	ни́щимъ
С.	ни́щемъ.	ни́щеи	ни́щемъ.

МНОЖЕСТВЕННОЕ.

И.	Ни́щїи	Ни́щїа	Ни́ща
Р.	ни́щихъ	ни́щихъ	ни́щихъ
Д.	ни́щымъ	ни́щымъ	ни́щымъ
В.	ни́щїа	ни́щїа	ни́ща



Г.	ни́щи	ни́щїа	ни́щаа
З.	ни́щими	ни́щими	ни́щими
С.	ни́щихъ.	ни́щихъ.	ни́щихъ.

Б. Со ѱсѣченїемъ.

ЕДИНСТВЕННОЕ.

	Муж.	Жен.	Сред.
И.	Ни́щъ	Ни́ща	Ни́ще
Р.	ни́ща	ни́щи	ни́ща
Д.	ни́щѸ	ни́щей	ни́щѸ
В.	ни́ща	ни́щѸ	ни́ще
З.	ни́ще	ни́ща	ни́ще
Т.	ни́щимъ	ни́щею	ни́щимъ
С.	ни́щемъ	ни́щей	ни́щемъ

МНОЖЕСТВЕННОЕ.

И.	Ни́щи	Ни́ща	Ни́ща
Р.	ни́щъ	ни́щъ	ни́щъ
Д.	ни́щымъ	ни́щымъ	ни́щымъ
В.	ни́щы	ни́щы	ни́ща
З.	ни́щи	ни́щи	ни́ща
Т.	ни́щими	ни́щими	ни́щими
С.	ни́щихъ.	ни́щихъ.	ни́щихъ.

З. Прилагательнаа на нїи, ѱже ѱсѣченїе  
творѣтъ на ѡ сице скланѣются.



а. Безъ ѱсѣченіа.

ЕДИНСТВЕННОЕ.

	Муж.	Жен.	Сред.
И.	СЫНОВІИ.	СЫНОВНАА	СЫНОВНЕЕ
Р.	СЫНОВНАГѠ	СЫНОВНІА	СЫНОВНАГѠ
Д.	СЫНОВНЕМЪ	СЫНОВНЕИ, ѿИ.	СЫНОВНЕМЪ
В.	СЫНОВНАГО	СЫНОВНЮЮ	СЫНОВНЕЕ
З.	СЫНОВІИ	СЫНОВНАА	СЫНОВНЕЕ
Т.	СЫНОВНИМЪ	СЫНОВНИМЪ	СЫНОВНИМЪ.
С.	ЕМЪ, ѿМЪ.	СЫНОВНЕИ, ѿИ	ЕМЪ, ѿМЪ.

МНОЖЕСТВЕННОЕ.

И.	СЫНОВІИ	СЫНОВНІА	СЫНОВНАА
Р.	СЫНОВНИХЪ	СЫНОВНИХЪ.	СЫНОВНИХЪ
Д.	СЫНОВНИМЪ	СЫНОВНИМЪ	СЫНОВНИМЪ
В.	СЫНОВНІА	СЫНОВНІА	СЫНОВНАА
З.	СЫНОВІИ	СЫНОВНІА	СЫНОВНАА
Т.	СЫНОВНИМИ	СЫНОВНИМИ	СЫНОВНИМИ
С.	СЫНОВНИХЪ.	СЫНОВНИХЪ.	СЫНОВНИХЪ.

б. Со ѱсѣченіемъ.

ЕДИНСТВЕННОЕ.

И.	СЫНОВЕНЬ	СЫНОВНА	СЫНОВНЕ
Р.	СЫНОВНА	СЫНОВНИ	СЫНОВНА
Д.	СЫНОВНЮ	СЫНОВНѢ	СЫНОВНЮ
В.	СЫНОВНА	СЫНОВНЮ	СЫНОВНЕ
З.	СЫНОВНЕ	СЫНОВНА	СЫНОВНЕ
Т.	СЫНОВНИМЪ	СЫНОВНЕЮ	СЫНОВНИМЪ
С.	СЫНОВНѢ.	СЫНОВНѢ.	СЫНОВНѢ.

МНО-

МНОЖЕСТВЕННОЕ.

	МѢЖ:	ЖЕН.	СРѢД.
И.	СЫНОВНИ	СЫНОВНИ	СЫНОВНА
Р.	СЫНОВЕНЬ	СЫНОВЕНЬ	СЫНОВЕНЬ
Д.	СЫНОВНИМЪ	СЫНОВНИМЪ	СЫНОВНИМЪ
В.	СЫНОВНИ	СЫНОВНИ	СЫНОВНА
З.	СЫНОВНИ	СЫНОВНИ	СЫНОВНА
Т.	СЫНОВНИМИ	СЫНОВНИМИ	СЫНОВНИМИ
С.	СЫНОВНИХЪ.	СЫНОВНИХЪ.	СЫНОВНИХЪ.

СИЦѢ ДОБЛІЙ, АМ, ЕЕ; ОТЧІЙ, АМ, ЕЕ.

4. ОТЕЧЕСТВЕННАМ НА СКІЙ ВЪ ПАДЕЖЕХЪ  
НѢКИХЪ ИЗМѢНАЮТЪ К НА Т, КАКЪ  
СЛѢДУЮЩІЙ ПОКАЗУЕТЪ ПРИМѢРЪ.

а. Безъ ѱсѣченіа.

ЕДИНСТВЕННОЕ.

И.	СЛАВѢНСКІЙ	СЛАВѢНСКАМ	СЛАВѢНСКОЕ
Р.	СЛАВѢНСКАГѢ	СЛАВѢНСКІА	СЛАВѢНСКАГѢ
Д.	СЛАВѢНСКОМѢ	- СКОЙ, СТѢИ	СЛАВѢНСКОМѢ
В.	СЛАВѢНСКАГО	СЛАВѢНСКЮ	СЛАВѢНСКОЕ
З.	СЛАВЕНСКІЙ	СЛАВѢНСКАМ	СЛАВѢНСКОЕ
Т.	СЛАВѢНСКИМЪ	СЛАВѢНСКОЮ	СЛАВѢНСКИМЪ
С.	КОМЪ, ТѢМЪ	- СКОЙ, СТѢИ.	КОМЪ, ТѢМЪ

МНОЖЕСТВЕННОЕ.

И.	СЛАВѢНСКІЙ, ТІЙ	СЛАВѢНСКІА	СЛАВѢНСКАМ
Р.	СЛАВѢНСКИХЪ.	СЛАВѢНСКИХЪ	СЛАВѢНСКИХЪ

Д.



Д.	СЛАВѢНСКИМЪ	СЛАВѢНСКИМЪ	СЛАВѢНСКИМЪ
В.	СЛАВѢНСКІА	СЛАВѢНСКІА	СЛАВѢНСКАА
З.	- - СКІИ , СТИИ	СЛАВѢНСКІА	СЛАВѢНСКАА
Т.	СЛАВѢНСКИМИ	СЛАВѢНСКИМИ	СЛАВѢНСКИМИ
С.	СЛАВѢНСКИХЪ.	СЛАВѢНСКИХЪ	СЛАВѢНСКИХЪ

Б. Со ѹсѣченіемъ.

ѢДИНСТВЕННОЕ.

	МѢЖ.	ЖЕН.	СРЕД.
И.	СЛАВѢНСКЪ	СЛАВѢНСКА	СЛАВѢНСКО
Р.	СЛАВѢНСКА	СЛАВѢНСКИ	СЛАВѢНСКА
Д.	СЛАВѢНСКЪ	СЛАВѢНСТЪ	СЛАВѢНСКЪ
В.	СЛАВѢНСКА	СЛАВѢНСКЪ	СЛАВѢНСКО
З.	СЛАВѢНСТЕ	СЛАВѢНСКА	СЛАВѢНСКО
Т.	СЛАВѢНСКИМЪ	СЛАВѢНСКОЮ	СЛАВѢНСКИМЪ
С.	СЛАВѢНСТЪ.	СЛАВѢНСТЪ.	СЛАВѢНСТЪ.

МНОЖЕСТВЕННОЕ.

И.	СЛАВѢНСТИ	СЛАВѢНСКИ	СЛАВѢНСКА
Р.	СЛАВѢНСКЪ	СЛАВѢНСКЪ	СЛАВѢНСКЪ
Д.	СЛАВѢНСКИМЪ	СЛАВѢНСКИМЪ	СЛАВѢНСКИМЪ
В.	СЛАВѢНСКИ	СЛАВѢНСКИ	СЛАВѢНСКА
З.	СЛАВѢНСТИ	СЛАВѢНСКИ	СЛАВѢНСКА
Т.	СЛАВѢНСКИМИ	СЛАВѢНСКИМИ	СЛАВѢНСКИМИ
С.	СЛАВѢНСКИХЪ.	СЛАВѢНСКИХЪ.	СЛАВѢНСКИХЪ.

5. Кончащася на ии въ падѣжехъ точію нѣкоторыхъ ѹсѣченіа пріемлющася сице скланяютсѧ.

ѢДИН-



## ЕДИНСТВЕННОЕ.

Муж.	Жен.	Сред.
И. БОЖІИ	БОЖІА	БОЖІЕ
Р. БОЖІАГВ, ІА	БОЖІА	БОЖІАГВ, ІА
Д. БОЖІЕМЪ, ІЮ	БОЖІЕЙ	БОЖІЕМЪ, ІЮ
В. БОЖІАГО, ІА	БОЖІЮ	БОЖІЕ
З. БОЖІИ	БОЖІА	БОЖІЕ
Т. БОЖІИМЪ	БОЖІЕЮ	БОЖІИМЪ
С. БОЖІЕМЪ, ІИ	БОЖІЕЙ, ІИ.	БОЖІЕМЪ, ІИ

## МНОЖЕСТВЕННОЕ,

И. БОЖІИ	БОЖІА	БОЖІА
Р. БОЖІИХЪ	БОЖІИХЪ	БОЖІИХЪ
Д. БОЖІИМЪ	БОЖІИМЪ	БОЖІИМЪ
В. БОЖІА	БОЖІА	БОЖІА
З. БОЖІИ	БОЖІА	БОЖІА
Т. БОЖІИМИ	БОЖІИМИ	БОЖІИМИ
С. БОЖІИХЪ.	БОЖІИХЪ.	БОЖІИХЪ.

б. Прилагательная на инъ, овъ, евъ, склоняются какъ Свѣтъ; ускоченная же на ль или ѣ склоняются какъ Сынъ-нovenъ.

Примѣчаніе. Прилагательная лицѣ со существительными и денемъ бездѣшныхъ вещей мужескаго рода склоняются; то винительныя рабены и мѣты и денителномау того же рода.

б. Прилагательныхъ именъ единагв ѡ-конченія.

F

При-



Прилагáтельна̄ е́динагѡ ѡкончѣнїа,  
ѣще конча́ются на а, какъ́ ѡбраща  
по первому́, ѣще ли на ѣ, какъ́: Ю-  
родъ, по второму́ склонѣнїю и́менъ съ-  
ществительныхъ скланя́ются. Исполнь  
есть не скланя́емо.

в. Прилагáтельныхъ и́менъ не правилинѡ  
скланя́емыхъ.

Прилагáтельна̄ неправилинѡ скланя́ема̄  
есть з, ꙗже сице́ скланя́ются.

### 1. Вселѣнна̄.

И.	Вселѣнна̄
Р.	Вселѣнны̄
Д.	Вселѣннѣи
В.	Вселѣннѣю
З.	Вселѣнна̄
Т.	Вселѣнною
С.	Вселѣннѣи, Вселѣннѣи.

Числа́ мно́жественнагѡ лишáется.

### 2. Вѣсь.

#### Е́ДИНСТВЕННОЕ.

	Муж.	Жѣн.	Сред.
И.	Вѣсь	Всѣ̄	Всѣ̄
Р.	Всѣгѡ	Всѣ̄	Всѣгѡ
Д.	Всѣмѣ	Всѣ̄и	Всѣмѣ
В.	Всѣгѡ̄	Всѣ̄ю	Всѣ̄
З.	ѡ Вѣсь	ѡ Всѣ̄	ѡ Всѣ̄
Т.	Всѣ̄мѣ	Всѣ̄ю	Всѣ̄мѣ
С.	ѡ Всѣ̄мѣ.	ѡ Всѣ̄и.	ѡ Всѣ̄мѣ.

Мно́-



МНОЖЕСТВЕННОЕ.

И.	вси	всѧ	всѧ
Р.	всѣхъ	всѣхъ	всѣхъ
Д.	всѣмъ	всѣмъ	всѣмъ
В.	всѧ	всѧ	всѧ
З.	ѿ вси	ѿ всѧ	ѿ всѧ
Т.	всѣми	всѣми	всѣми
С.	ѿ всѣхъ.	ѿ всѣхъ.	ѿ всѣхъ.

З. Ѿбой, Ѿбоѧ, Ѿбоѐ.

ЕДИНСТВЕННОЕ.

	Муж.	Жен.	Сред.
И.	Ѿбой	Ѿбоѧ	Ѿбоѐ
Р.	Ѿбоегѡ	Ѿбоеѧ	Ѿбоегѡ
Д.	Ѿбоемѡ	Ѿбоеѣи	Ѿбоемѡ
В.	ѾбоегѠ	Ѿбою	Ѿбоѐ
З.	ѿ Ѿбой	ѿ Ѿбоѧ	ѿ Ѿбоѐ
Т.	Ѿбоймъ	Ѿбоею	Ѿбоймъ
С.	ѿ Ѿбоемъ.	ѿ Ѿбоеѣи.	ѿ Ѿбоемъ

МНОЖЕСТВЕННОЕ.

И.	Ѿбой	Ѿбоѧ	Ѿбоѧ
Р.	Ѿбойхъ	Ѿбойхъ	Ѿбойхъ
Д.	Ѿбоймъ	Ѿбоймъ	Ѿбоймъ
В.	Ѿбоѧ	Ѿбоѧ	Ѿбоѧ
З.	ѿ Ѿбой	ѿ Ѿбоѧ	ѿ Ѿбоѧ
Т.	Ѿбойми	Ѿбойми	Ѿбойми
С.	ѿ Ѿбойхъ.	ѿ Ѿбойхъ.	ѿ Ѿбойхъ.



## 7. Ѡ ѡравненїи.

### а. Изясненїе ѡравненїа.

ѡравненїе ѣсть имене прилагателнаго по степенемъ вожденїе, то ѣсть, ѡравненїемъ извѣщается различное качество лицъ либо вещей, именемъ прилагательнымъ ѡпредѣляемое.

**Примѣчанїе.** Прилагательная онаа точию ѡравнатица могоуть, ихже знаменованїе расти или малабти можетъ.

### б. Степени ѡравненїа.

Степени ѡравненїа сѣть три.

1. Положительный, вещь прѣстѡ знаменующїи, ѣгѡ же ѡконченїе на ыи или на ии; ѡкѡ: Свѣтый, благой.
2. Разсудительный, вещь возвышаемѡ или ѡмаллаемѡ знаменующїи, ѣгѡ же ѡконченїе на шии; ѡкѡ: Свѣтшїи.
3. Превоходительный, вещь во высочайшемъ степенїи полагающїи; ѣгѡ же ѡконченїе на ѣишїи или айшїи,

### в. Составленїе степеней.

Семѡ слѡжатъ слѣдующїаа правила.

1. Правило ѡ составленїи разсудительнаго. Разсудительный составляется ѡ степенїе положительна измѣненѡ ыи или ии на шїи; ѡкѡ: Свѣтый Свѣтшїи, младый; младшїи.

Иза-

**ИЗЪТІЕ.** Кончаща на кій въ составленіи разсудительнаго двоесложнаа ѹбо слагое к, трое-сложнаа же к кѹпкѹ съ предидущею слагогласною изставляють; ѹкѹ: сладкій, сладшій, гавбокій, гаввшій, кролаѢ, горкій, горкшій.

**Г. Правило ѹ составленіи превосходительнаго.** Превосходительный составляетъ ѹ именительнаго степене положительнаго измѣненѹ ыи или іи на Ѣишій; ѹкѹ: Свѣтѹій, СвѣтѢишій.

**ИЗЪТІЕ.**

**а.** Прилагательнаа кончаща на гій, дый, кій, хій, жій въ составленіи превосходительнаго измѣняюще г и д на ж, к на ч, х на ш, же ѹдержажюще, вмѣстѹ Ѣишій пріемлютъ аишій; ѹкѹ: младый младѹишій, благій блажѹишій, сладкій сладчѹишій, вѣтхій вѣтшѹишій, дѹжій дѹжайшій.

**б.** Ёже ли кончащимся на кій предходитъ з, то з кѹпкѹ съ к въ ж премѣняется; ѹкѹ: низкій низѹишій, близкій близѹишій.

**Примѣчаніе.** Пре, съ степенемъ превосходительнымъ сложеное болшее ёще возвышеніе или ѹмалѣніе знаменуетъ, когда же положительнаа додѣется, сила превосходительнаго имать; ѹкѹ: пречестнѢишій, пребогатій.



г. **АНОМАЛА** ИЛИ НЕПРАВИЛНО УРАВНЬЕМАА.

Пол.	Разсѣд.	Превосход.
Благій	ѹный, ѹншій	Блажайшій
Злыи	Горшій	Злѣйшій
Белікій	Болій или вѣщій	Белічайшій
Малыи	Мній или мѣншій	Малѣйшій
Добрыи.	Лѣчшій.	Добрѣйшій.

### 3. **О** ЧИСЛИТЕЛЬНЫХЪ ИМЕНЕХЪ.

а. **ИЗЪЯСНЕНІЕ** ЧИСЛИТЕЛЬНАГО ИМЕНЕ.

ЧИСЛИТЕЛЬНОЕ ИМЯ ЕСТЬ, ЕЖЕ ЧИСЛО ВЕЩЕЙ  
ЗНАМЕНУЕТЪ; ЯКЪ: **ЕДИНЪ**, **ДВА**, **ТРИ**  
**ТЫСЯЩА**.

б. **РАЗДѢЛЕНІЕ** ЧИСЛИТЕЛЬНАГО ИМЕНЕ.

ИМЕНА ЧИСЛИТЕЛЬНАА СЪТЪ ЧЕТВЕРОУБЛА.

1. **НАЧАЛНАА.**

а. **ИЗЪЯСНЕНІЕ.**

НАЧАЛНАА СЪТЪ ТАКОВАА ИМЕНА ЧИСЛИ-  
ТЕЛНАА, ИМИЖЕ НА ВОПРОСЪ КОЛИКЪ?  
ОТВѢТСТВУЕМЪ.

б. **СКЛОНЕНІЕ** ИХЪ.

1. **ЕДИНЪ.**

ЕДИНЪ СКЛОНЯЕТСЯ ПО ПЕРВОМУ ПРИ-  
МѢРУ ПРИЛАГАТЕЛЬНЫХЪ ИМЕНЪ.

2. **ДВА, ТРИ.**

И.	ДВА	ДВѢ	ДВА	ТРИ,	ТРИЕ
Р.	ДВОЮ	ДВѢЮ	ДВОЮ	ТРЕХЪ,	ТРИЕХЪ
Д.	ДВОМА	ДВѢМА	ДВОМА	ТРЕМЪ,	ТРИЕМЪ
					В.



Б.	ДВА	ДВѢ	ДВА	ТРИ	ТРИЕ
З.	ДВА	ДВѢ	ДВА	ТРИ	ТРИЕ
Т.	ДВОМА	ДВѢМА	ДВОМА	ТРЕМИ	ТРИЕМИ
С.	ДВОЮ	ДВѢЮ	ДВОЮ	ТРЕХЪ	ТРИЕХЪ

### 3. ЧЕТЫРИ, ПЯТЬ, ШЕСТЬ, СЕДМЬ.

И.	ЧЕТЫРИ	ПЯТЬ	ШЕСТЬ	СЕДМЬ
Р.	ЧЕТЫРЕХЪ	ПЯТИХЪ	ШЕСТИХЪ	СЕДМИХЪ, И
Д.	ЧЕТЫРЕМЪ	ПЯТИМЪ	ШЕСТИМЪ	СЕДМИМЪ
В.	ЧЕТЫРИ	ПЯТЬ	ШЕСТЬ	СЕДМЬ
З.	ЧЕТЫРИ	ПЯТЬ	ШЕСТЬ	СЕДМЬ
Т.	ЧЕТЫРМА	ПЯТМА	ШЕСТМА	СЕДМА, Ю
С.	ЧЕТЫРЕХЪ.	ПЯТИХЪ.	ШЕСТИХЪ.	СЕДМИХЪ.

СИЦЕ ОСМЬ, ДЕВЯТЬ, ДЕСЯТЬ, И ПРОЧ.

Примѣчаніе. Десять сложеное съ прочими числы пребываетъ нескланяемо, кромѣ звателнаго и творителнаго; ихже первый на е, второй на ма кончается; гакъ: ЕДИННАДЕСАТЕ, ЕДИННАДЕСАТМА.

### 4. СТО, ДВѢСТА.

И.	СТО	ДВѢСТА
Р.	СТА	ДВѢЮСТЪ
Д.	СТЪ	ДВѢМА, ДВОМА, СТѢМЪ
В.	СТО	ДВѢСТА
З.	СТО	ДВѢСТА
Т.	СТОМЪ	ДВѢМА, ДВОМА, СТѢМА
С.	СТѢ.	ДВѢЮ, ДВѢЮ СТЪ.



5. Триста, четы́ри ста, па́ть сотъ, и пр.

И.	Триста	четы́ри ста	па́ть сотъ
Р.	трѣхъ сотъ	-- рехъ сотъ	па́ти сотъ
Д.	трѣмъ стѡмъ,	ремъ стѡмъ	па́тимъ, стѡмъ
В.	три-ста	четы́ри ста	па́ть сотъ
З.	три-ста	четы́ри ста	па́ть сотъ
Т.	трема сты	четы́рма сты	па́тми сты
С.	трѣхъ стѣхъ.	- рехъ стѣхъ.	па́тми стѣхъ.

Сице шѣсть сотъ, седмь сотъ, и проч.

6. Ты́сяца, двѣ́ ты́сяци

И.	Ты́сяца	двѣ́ ты́сяци
Р.	ты́сяци	двѣ́ю ты́сящъ
Д.	ты́сяци	двѣ́ма ты́сяцамъ
В.	ты́сящъ	двѣ́ ты́сящы
З.	ты́сяще	двѣ́ ты́сяци
Т.	ты́сящею	двѣ́ма ты́сящами
С.	ты́сяци	двѣ́ю ты́сящухъ.

7. Три́ ты́сяци, па́ть ты́сящъ.

И.	Три́ ты́сяци	па́ть ты́сящъ
Р.	трѣхъ ты́сящъ	па́ти ты́сящъ
Д.	трѣмъ ты́сящамъ	па́тимъ ты́сящамъ
В.	три ты́сящы	па́ть ты́сящъ
З.	три ты́сяци	па́ть ты́сящъ
Т.	трѣми ты́сящами	па́тма ты́сящами
С.	трѣхъ ты́сящухъ	па́ти ты́сящухъ.

Сице четы́ри ты́сяци, седмь ты́сящъ, шѣсть ты́сящъ, осмь ты́сящъ, и пр.

8. ТМА, ЛЕГЕШНЪ.

ТМА СКЛАНЯЕТСЯ ПО ПЕРВОМУ, ЛЕГЕШНЪ ПО ВТОРОМУ СКЛОНЕНИЮ СУЩЕСТВИТЕЛЬНЫХЪ ИМЕНЪ.

2. ЧИСЛИТЕЛЬНАЯ.

а. ИЗЪЯСНЕНИЕ.

ЧИСЛИТЕЛЬНАЯ, СЪТЪ ТАКОВА ИМЕНА ЧИСЛИТЕЛЬНАЯ, ИМЖЕ НА ВОПРОСЪ, КОИ? ѠВѢТСТВУЕМЪ; ЯКЪ: ПЕРВЫЙ, ВТОРЫЙ, ТРЕТЫЙ, ДЕСАТЫЙ, СОТЫН, ТЫСАЩНЫИ, И ПРОЧ.

б. СКЛОНЕНИЕ.

ЧИСЛИТЕЛЬНАЯ СКЛАНЯЮТСЯ ПО ПРИМѢРАМЪ ПРИЛАГАТЕЛЬНЫХЪ ИМЕНЪ.

3. САМОСТОЯТЕЛЬНАЯ.

а. ИЗЪЯСНЕНИЕ.

САМОСТОЯТЕЛЬНАЯ, СЪТЪ НАЧАЛНАА ИМЕНА ЧИСЛИТЕЛЬНАЯ, КОГДА АКИ СУЩЕСТВИТЕЛЬНА РАССМОТРАЮТСЯ; ЯКЪ: ОБА, ДВОЕ, ТРОЕ, ЧЕТВЕРО, ПЯТЕРО, И ПР.

б. СКЛОНЕНИЕ,

САМОСТОЯТЕЛЬНАЯ СИЦЕ СКЛАНЯЮТСЯ.

1. ОБА, ДВОЕ, ТРОЕ.

И.	ОБА	ДВОЕ	ТРОЕ
Р.	ОБОИХЪ	ДВОИХЪ	ТРОИХЪ
Д.	ОБОИМЪ	ДВОИМЪ	ТРОИМЪ
В.	ОБА	ДВОЕ	ТРОЕ
З.	ОБА	ДВОЕ	ТРОЕ



Т.	ОБОИМИ	ДВОИМИ	ТРОИМИ
С.	ОБОИХЪ.	ДВОИХЪ.	ТРОИХЪ.

2. ЧѢТВЕРО, ПЯТЯ, И ПР.

И.	ЧѢТВЕРО	ПЯТЯ
Р.	ЧѢТВЕРЫХЪ	ПЯТЕРЫХЪ
Д.	ЧѢТВЕРЫМЪ	ПЯТЕРЫМЪ
В.	ЧѢТВЕРО, РЫХЪ	ПЯТЯ, РЫХЪ
З.	ЧѢТВЕРО	ПЯТЯ
Т.	ЧѢТВЕРЫМИ	ПЯТЕРЫМИ
С.	ЧѢТВЕРЫХЪ.	ПЯТЕРЫХЪ.

СѢЩЕ ШЕСТЯ, СЕДМЯ, ДЕСЯТЯ, И ПР.

4. УМНОЖИТЕЛЬНАЯ.

а. ИЗМѢНЕНІЕ.

Умножительная, сѣтъ именованіа числительная, и между на вопросѣ колѣкогубый, колѣко-кратный? или колѣкѣ кратъ? отвѣствуемъ; какъ: трѣгубый, десятигубый, стократный, сториичный, двакратъ, три кратъ, четырижды. и пр.

б. Склоненіе.

Умножительная кончащаяся на ый, какъ: сѣгубый, сториичный, десятикратный, склоняются какъже именованіа прилагательная, прочаже сѣтъ несклоняема.



## В Т О Р Ы Й §.

## О мѣстоименіи.

## А. Изясненіе мѣстоименіа.

Мѣстоименіе ѣсть часть слова скаанѣмаа, ꙗже въ мѣстѣ имене существительнаго пріемлетса. Н. п. азъ, ты, онъ, и пр.

## Б. Раздѣленіе мѣстоименій.

Мѣстоименіа сѣть пѣтерогуба.

1. Указательнаа, и миже нѣчтѣ указѣемъ; ꙗкѣ: азъ, ты, онъ, сей, той, овъ.
2. Возносительнаа, ꙗже прешедшю вещь въ память приводѣтъ; ꙗкѣ: самъ, сей, овъ, онъ, той, иже.
3. Возвратительное, ꙗже знаменованіе на тожде дѣйствующее лице возвращаетса; ꙗкѣ: себѣ.
4. Вопросительнаа, и миже вопрошеніе творимъ; ꙗкѣ: чій, кто, что, кій.
5. Притяжательнаа, ꙗже притяжаніе знаменѣютъ ꙗкѣ: мой, твой, свой, нашъ, вашъ, егѣ.

## В. Свойства мѣстоименій.

Свойства мѣстоименій сѣть 7. Видъ, начертаніе, родъ, число, падѣжь, лице, склоненіе.

## 1. Види сѣть два.

- а. Первообразный, ꙗкѣ: азъ, ты, себѣ, и пр.
- б. Производный, ꙗкѣ: мой, твой, свой, и п.



2. Начертанія сѣть такъже два.

а. Простое, какъ: азъ, ты, онъ, и пр.

б. Сложенное, какъ: самъ азъ.

3. Роды сѣть 5.

а. Мужескій, какъ: сей, той, и пр.

б. Женескій, какъ: сіа, таа, и пр.

в. Средній, какъ: сіе, тое, и пр.

г. Общій, какъ: кто.

д. Всакій, какъ: азъ, ты, себе.

4. Числа и падежи мѣстоименій сѣть также и именъ.

5. Лица мѣстоименій сѣть три.

а. Первое, какъ: азъ.

б. Второе, какъ: ты.

в. Третье, какъ: онъ.

Примѣчаніе. Вся мѣстоименія кромя азъ и ты сѣть третаго лица.

6. Склоненія мѣстоименій бывають слѣдующимъ образомъ.

а. Первый прикладъ.

ЕДИНСТВЕННОЕ.

И.	Азъ	ты	лишается
Р.	менѣ	тебѣ	себѣ
Д.	мнѣ или ми	тебѣ или ти	себѣ или си
В.	менѣ или ма	тебѣ или та	себѣ или са
З.	—	ѡ ты	—

Т.	МНОЮ	ТОБОЮ	СОБОЮ
С.	Ѡ МНѢ.	Ѡ ТЕБѢ.	Ѡ СЕБѢ.

МНОЖЕСТВЕННОЕ.

И.	МЫ	ВЫ	— —
Р.	НАСЪ.	ВАСЪ	СЕБѢ
Д.	НАМЪ	ВАМЪ	СЕБѢ
В.	НЫ ИЛИ НАСЪ	ВЫ ИЛИ ВАСЪ	СЕБѢ
З.	— —	Ѡ ВЫ	— —
Т.	НАМИ	ВАМИ	СОБОЮ
С.	Ѡ НАСЪ.	Ѡ ВАСЪ.	Ѡ СЕБѢ.

Б. ВТОРЫЙ ПРИКЛАДЪ.

ЕДИНСТВЕННОЕ.

	Муж.	Жен.	Сред.
И.	САМЪ	САМА	САМО
Р.	САМАГѠ	САМЫА	САМАГѠ
Д.	САМОМЪ	САМѢИ, ОИ	САМОМЪ
В.	САМАГО	САМЪ	САМО
З.	— —	— —	— —
Т.	САМѢМЪ	САМОЮ	САМѢМЪ
С.	Ѡ САМОМЪ.	САМѢИ, ОИ	Ѡ САМОМЪ.

ПОДОБНѢ СКЛАНЯЮТСА ОВЪ, ОВА, О-  
 ВО, ОНЪ, ОНО; КОГДА ЖЕ НА ЫИ КОН-  
 ЧАЮТСА; НАКѠЖЕ САМЫИ, АА, ОЕ, ОНЫИ,  
 АА, ОЕ; ОВЫИ; АА, ОЕ; СКЛАНЯЮТСА  
 КАКЪ СТЫИ.



## В. Трѣтій прикладъ.

### ЕДИНСТВЕННОЕ.

	Муж.	Жен.	Сред.
И.	Сѣи или сїи	сїа или сїи	сїе
Р.	сегѡ	сєа	сегѡ
Д.	сємѡ	сєи	сємѡ
В.	сегѡ	сїю	сїе
З.	ѡ сїи	сїа	сїе
Т.	сїмъ	сїю	сїмъ
С.	ѡ сємъ.	ѡ сєи.	ѡ сємъ

### МНОЖЕСТВЕННОЕ.

И.	Сїи	сїа	сїа
Р.	сїхъ	сїхъ	сїхъ
Д.	сїмъ	сїмъ	сїмъ
В.	сїа	сїа	сїа
З.	ѡ сїи	ѡ сїа	ѡ сїа
Т.	сїми	сїми	сїми
С.	ѡ сїхъ.	ѡ сїхъ.	ѡ сїхъ.

Сице скланяются мой, моа, ое, твой, твоа, твое, свой, а, е; кїи или кои, а, е; чїи, а, е; нашъ, а, е; вашъ, а, е.

## Г. Четвертій прикладъ.

### ЕДИНСТВЕННОЕ.

И.	Кто	что	чего
Р.	когѡ	чєгѡ	чєсогѡ

Д.



Д.	КОМЪ	ЧЕМЪ	ЧЕСОМЪ
В.	КОГО	ЧТО	ЧЕГО
З.	— —	— —	— —
Т.	КѢМЪ	ЧѢМЪ	— —
С.	Ѡ КОМЪ	Ѡ ЧЕМЪ.	Ѡ ЧЕСОМЪ

ПОДОБНѢ СКЛАНАЮТСА НѢЧТО, НИКТО, НИЧЕГО, КТОЛИБО, ЧТОЛИБО, ЧТОСЕ, И ПР.

ѠГѠ И ѠЖЕ СИЦЕ СКЛАНАЮТСА.

Б Д И Н С Т В Е Н Н О Е.

	МЪЖЕСК.	ЖЕНСК.	СРЕДН.
И.	—	ИЖЕ	—
Р.	ѠГѠ	ѠГѠЖЕ	Ѡ
Д.	ѠМЪ	ѠМЪЖЕ	ѠИ
В.	ѠГО И	ѠГОЖЕ	Ю
З.	—	—	—
Т.	ИМЪ	ИМЖЕ	ѠЮ
С.	Ѡ НЕМЪ	Ѡ НЕМЖЕ	Ѡ НЕИ

М Н О Ж Е С Т В Е Н Н О Е.

И.	—	ИЖЕ	—	ИЖЕ	—	ИЖЕ
Р.	ИХЪ	ИХЖЕ	ИХЪ	ИХЖЕ	ИХЪ	ИХЖЕ
Д.	ИМЪ	ИМЖЕ	ИМЪ	ИМЖЕ	ИМЪ	ИМЖЕ
В.	ИИХЪ	ИИЖЕ	ИИ	ИИЖЕ	ИИ	ИИЖЕ
З.	—	—	—	—	—	—
Т.	ИМИ	ИМИЖЕ	ИМИ	ИМИЖЕ	ИМИЖЕ	ИМИЖЕ
С.	Ѡ НИХЪ	НИХЖЕ	Ѡ НИХЪ	НИХЖЕ	Ѡ НИХЪ	НИХЖЕ

При-



Примѣчаніе. Вѣстно бѣди, ꙗко съ предлогомъ  
 ѿгѡ ѿ ѿже полагаемо благогласіа ради сопреди  
 и пріемлютъ, ꙗкѡ: въ нелаѡ, ѡ нелаже  
 прѣдъ нилаи.

## Т Р Е Т І Й §.

### Ѡ Глаголѣ.

#### А. Измѣненіе глагола.

Глаголѣ ѣсть частъ слова скланяемаѣ, ꙗже со-  
 стоѧніе какобагѡ лица ѿли бѣщи кѡпнѡ съ вре-  
 менемъ показѡетъ; ꙗкѡ: азъ ѣсмь, онъ  
 почиѡетъ, мы пишемъ, они любѡтъ.

#### Б. Раздѣленіе глаголовѣ.

1. Въ смотреніи знаменованіѣ, ѣже имѣютъ ѿ  
 сѣтъ такови.

а. Дѣйствителнн, ꙗже дѣйство какобыѣ бѣщи  
 внѣ томъ бываемое знаменѡютъ. Н. п. Пи-  
 тѡю, бѡю. Здѣ не пребываетъ дѣйство во  
 бѣщи, ꙗже дѣйствуетъ, но простираетъ къ  
 другой бѣщи.

б. Страдательнн ꙗже показѡетъ; ꙗко: нѣ-  
 каѣ бѣшь во извѣстное состоѧніе поставлѡ-  
 етѣѣ, ѿли ꙗже страданіе какобыѣ бѣщи по-  
 казѡютъ. Н. п. питѡютѣѣ, бѡютѣѣ.

в. Среднн, ꙗже дѣйство какобыѣ бѣщи внѣ  
 томъ бываемое ѿли состоѧніе ѣѣ знаменѡютъ,  
 ꙗкѡ: здравствѡю, сплю. Снн глаголи не бы-  
 вѡютъ страдательнн; сѣтъ ѡвѡче въ смотре-  
 ннн сопрѡженіѣ подобнн дѣйствителннмъ.

- Г. **Эложителнн**, иже ѿконченіе страдательнаго, знаменованіе дѣйствительнаго или среднаго глагола имѣютъ; ѣкѡ: боюса, трѣждаюса.
2. **Въ смотрѣніи лицъ**: такови сѣтъ.
- а. **Лицнн**. Иже всѣ три лица во обоихъ числахъ имѣютъ; ѣкѡ: азъ питаю, ты питаши, онъ питаетъ. Мы питаемъ, вы питаете, они питаютъ.
- б. **Безличнн**, иже трѣтее точію лице чела единственнаго имѣютъ; ѣкѡ: подобаетъ, годствуетъ, случается.
3. **Въ смотрѣніи сопряженія** сѣтъ
- а. **Правилнн**. Иже кончѡтса на *ѣ* или *ю*; ѣкѡ: творю, влекѣ.
- б. **Неправилнн**. Иже на *ѣ* или *ь* кончѡтса; ѣкѡ: есмь, нѣсмь, вѣмъ, имъ, имамъ.
- в. **Лишлемнн**, иже наклоненія или временъ лишѡтса. ѣкѡ: ѹенѣ, рѣхъ.

**Примѣчаніе.** Кроллѣ сихъ сѣтъ ещѣ глаголи.

1. **Существителнн**, иже вещь ѿ себѣ стоѡщую, или же что дѣйствующую, или страждущую знаменуютъ; ѣкѡ: есмь, бываю.
2. **Начинателнн**, иже вещь начинательную знаменуютъ; ѣкѡ: теплѣю, вѣлѣю, сирѣчь, теплѣ вѣлѣ быти начинаю.



\* УЧАЩАТЕЛНИИ, ИЖЕ ВЕЩЬ УЧАЩАЕМАЯ ЗНАМЕНУЮТЬ; ЯКЪ: ЧИТАЮ, ВЪГАЮ, СИРЪЧЬ, ЧАСТУ, ЧТЪ, ВЪГЪ.

## В. СВОЙСТВА ГЛАГОЛШВЪ.

СВОЙСТВА ГЛАГОЛШВЪ СЪТЪ 9. ВИДЪ, НАЧЕРТАНІЕ, ЗАЛОГЪ, НАКЛОНЕНІЕ, ВРЕМЯ, ЧИСЛО, ЛИЦЕ, РОДЪ, СОПРАЖЕНІЕ.

1. ВИДЪ ГЛАГОЛШВЪ ЕСТЬ СЪГЪБЪ. ПЕРВООБРАЗНЫЙ, И ПРОИЗВОДНЫЙ.

а. ПЕРВООБРАЗНАГЪ ВИДА ГЛАГОЛИ СЪТЪ ИЖЕ ѿ НИКАКОВОЙ ДРУГОЙ ЧАСТИ СЛОВА НЕ ПРОИХОДЯТЪ; ЯКЪ: ЗНАЮ, ИДУ.

б. ПРОИЗВОДНАГЪ ВИДА ГЛАГОЛИ СЪТЪ: ИЖЕ ѿ ДРУГИХЪ ЧАСТЕЙ СЛОВА ПРОИХОДЯТЪ; ЯКЪ: ЗАРАВСТВЮ.

2. НАЧЕРТАНІЕ ЕСТЬ ТАКЪЖДЕ СЪГЪБЪ.

а. ПРОСТОЕ. ТАКОВИИ ГЛАГОЛИ СЪТЪ, ИЖЕ СЪ НИКАКОВОЮ ДРУГОЮ ЧАСТІЮ СЛОВА НЕ СЛАГАЮТСЯ; ЯКЪ: ЕМЛЮ, ДАЮ.

б. СЛОЖЕННОЕ. ТАКОВИИ СЪТЪ, ИЖЕ СЪ ДРУГОЮ КАКОВОЮ ЧАСТІЮ СЛОВА СЛАГАЮТСЯ; ЯКЪ ПРИЕМЛЮ, ВЛАГОДАЮ.

3. ЗАЛОГЪ ПОКАЗУЕТЪ ЕСТЬ ЛИ ВЕЩЬ ѿ НЕЙЖЕ СЛОВО ЕСТЬ ВЪ ДѢЙСТВІИ ИЛИ СТРАДАНІИ.

Сїи

---

\* УЧАЩАТЕЛНИИ ГЛАГОЛИ КОНЧАЮТСЯ НА АЮ И ЛЮ, И СЛЮГЪТЪ ѿ КОЕГДАЖДО ПЕРВООБРАЗНАГЪ ГЛАГОЛА ПРОИЗВОДИТСЯ, ЯКЪ: ЧИТАЮ, ТВОРАЮ, И ПРОЧ.

Сїи сѣть свойственнѣ два.

- а. Дѣйстви́тельный, виждь стран. 96. пис. а.
  - б. Страда́тельный, виждь стр. тѣюж. пис. б.
4. Наклонѣніе показѣтъ различнаѣ знаменованїѣ въ нїхже глаголѣ ѡбрътаѣтсѣ. Сѣть же наклонѣнїѣ четыри.
- а. Извѣстное, ѡмже что извѣстно быти ѡблѣемѣ; ѡкѡ: хвалю, хвалихѣ, восхваляю.
  - б. Повелїтельное, ѡмже повелѣніе, прошенїе и ли напомниманїе теоримѣ. ѡкѡ: вонми, прїиди дше сѣи, бдите.
  - в. Согласительное; ѡмже союзство каковое съ предидѣщимѣ ѡблѣемѣ; ѡкѡ: аще бы желалѣ ма еси, прїшелѣ бы ко мнѣ.
  - г. Непредѣленное, еже ни числа, ниже лица ѡпредѣлѣетѣ, ѡкѡ: прїити, хвалити.
5. Вре́мя показѣтъ въ коемѣ времени вещь и ли лице каково дѣйствѣетѣ, и ли страждетѣ. Времена глаголѣвъ свойственнѡ сѣть три, Настоящее, прешѣдшее, и будѣщее. Но понеже прешѣдшее вре́мя и ли не совершеннѡ прешѣдшее и ли скорѡ прешѣдшее еше быти можетѣ. Сего ради Славенскїи глаголи ѡмѣютѣ 5 вре́менѣ, понїмже сопрѣгаютсѣ.
- а. Настоящее, еже дѣйство и ли страданїе бываемое знаменѣетѣ; ѡкѡ: творю чѣсѣ.
  - б. Преходѣщее, еже дѣйство и ли страданїе не совершеннѡ прешѣдшее знаменѣетѣ; ѡкѡ: теорихѣ, чѣохѣ.



- в. Прешѣдшее ѣже дѣйство или страданіе совер-  
шенноу прешѣдшее знаменуетъ; ѣкѡ: творилъ  
ѣсмь, чѣлса ѣсмь.
- г. Непредѣланое, ѣже дѣйство или страданіе со-  
вершенноу, обаче не давню прешѣдшее знаме-  
нуетъ; ѣкѡ: сотворихъ, прочтохса.
- д. Будущее, ѣже дѣйство или страданіе гра-  
дущее знаменуетъ; ѣкѡ: сотворю, прочтѣса.

Примѣчаніе. Миллошѣдшее врѣмла въ Олабѣнскихъ  
Граммлатікахъ ѡбрѣтаетое ѹдѡбь изѡстави-  
тиса мѡжетъ, долгъ ѣгѡ прешѣдшѹ майяче  
съ частицалми, непредѣланомѹ врѣмленн предла-  
гаемьмми, сложенѹ доволнѣ наблюдающѹ. Н.  
п. Сотворилъ, прочѣлса ѣсмаь.

6. Числа глаголѡвъ сѹтъ два.

- а. Единственное. ѣкѡ: чтѹ, глаголѡю.
- б. Множественное. ѣкѡ: чтѣмъ, глѣмъ.

7. Лица сѹтъ три.

- а. Первое. ѣкѡ: азъ чтѹ, мы чтѣмъ.
- б. Второе. ѣкѡ: ты чтѣши, вы чтѣте.
- в. Третье. ѣкѡ: онъ чтѣтъ, они чтѣтъ.

8. Рѡди глаголѡвъ сѹтъ четыре.

- а. Мужскій. ѣкѡ: питалъ.
- б. Женскій. ѣкѡ: питала.
- в. Средній. ѣкѡ: питало.
- г. Всякій. ѣкѡ: питаю, питаша, и пр.

9. Сопрѣженіе ѣсть склоненіе глаголѡвъ, накло-  
неннми, врѣмены, и лица. Сѹтъ же два вида  
сопрѣженій.

Примѣчаніе. Понѣже существительный глаголь **бѣ** въ сопряганіи прочихъ глаголовъ многочастнѣ употребляема бýváетъ: сего ради здѣ на предѣ той поставити нѣждно видѣлоса.

## Наклоненіе извѣстелное.

### Врѣмя насто́ящее.

Число́ е́динствѣнное.      Число́ мно́жествѣнное.

Ѣмь  
ѣси  
ѣтъ

ѣмы  
ѣте  
ѣтъ.

### Врѣмя прехо́дящее.

ч. е.

ч. м.

бѣхъ  
былъ, а, о ѣси  
бѣ.

бѣхомъ  
бѣсте  
бѣхъ или бѣша.

### Врѣмя прешѣ́дшее.

ч. е.

ч. м.

былъ, а, о, ѣтъ  
былъ, а, о, ѣси  
былъ, а, о, ѣтъ

были ѣмы  
были ѣте  
были ѣтъ.

### Врѣмя непередѣ́ланное.

ч. е.

ч. м.

бѣхъ  
былъ, а, о, ѣси  
бысть, бѣше.

бѣхомъ  
бѣсте  
бѣша, бѣхъ.

Врѣ-





## ВРЕМЯ БУДУЩЕЕ.

Ч. Б.

БУДУ  
БУДЕШИ  
БУДЕТЬ.

Ч. М.

БУДЕМЪ  
БУДЕТЕ  
БУДУТЪ.

## НАКЛОНЕНІЕ ПОВЕЛИТЕЛЬНОЕ.

## ВРЕМЯ НАСТ. И БУДУЩ.

Ч. Б.

ЛИШ.  
БУДИ ТЫ  
ДА БУДЕТЬ ОНЪ.

Ч. М.

БУДЕМЪ, МЫ  
БУДИТЕ, ВЫ  
ДА БУДУТЪ ОНИ.

## НАКЛОНЕНІЕ СОСЛАГАТЕЛЬНОЕ.

## ВРЕМЯ ПЕРЕХОДЯЩЕЕ.

Ч. Б.

” АЩЕ БЫ БЫЛЪ, А, О.  
” АЩЕ БЫ БЫЛЪ, А, О.  
” АЩЕ БЫ БЫЛЪ, А, О.

Ч. М.

” АЩЕ БЫ БЫЛИ  
” АЩЕ БЫ БЫЛИ  
” АЩЕ БЫ БЫЛИ.

## ВРЕМЯ ПРЕШЕДШЕЕ.

Ч. Б.

” АЩЕ БЫХЪ БЫЛЪ, А, О.  
” АЩЕ БЫ БЫЛЪ, А, О.  
” АЩЕ БЫ БЫЛЪ, А, О.

Ч. М.

” АЩЕ БЫХОМЪ БЫЛИ  
” АЩЕ БЫ БЫЛИ  
” АЩЕ БЫША БЫЛИ.

## НАКЛОНЕНІЕ НЕУПРЕДЪЛЕННОЕ.

Настоящее. БЫТИ.

### Причастіе.

Наст. БЫИ, или БЫШИ; АМ, ЕЕ.

Прешед. БЫВЫИ, БЫВШИИ, АМ, ЕЕ.

Будущ. БУДУЩИИ, АМ, ЕЕ.

## Первое Сопраженіе.

а. Знаменіа Сопраженіа перваго.

Яще второе лице числа единственнаго, времени настоящаго, наклоненіа извѣстнаго, кончается на еши: то таковый глаголъ принадлежитъ сопряженію первому.

б. Примѣръ Сопраженіа перваго.

## Залогъ Дѣйствительный.

### Наклоненіе извѣстное.

Время настоящее.

ч. б.

ч. м.

Питаю

Питаемъ.

питаеши

питаете

питаютъ.

питаютъ.

Время переходящее.

ч. б.

ч. м.

Питахъ

Питахомъ

питалъ, а, о еси

питаете

пита, питаше.

питаша, питахъ.

Вре.



## ВРЕМЯ ПРЕШЕДШЕЕ.

ч. б.	ч. м.
* ПИТА́ЛЪ, а, о ѣСМЬ	ПИТА́ЛИ ѣСМЫ
ПИТА́ЛЪ, а, о ѣСИ	ПИТА́ЛИ ѣСТЕ
ПИТА́ЛЪ, а, о ѣСМЬ.	ПИТА́ЛИ СЪТЬ.

## ВРЕМЯ НЕПРЕДЪЛНОЕ.

ч. б.	ч. м.
НАПИТА́ХЪ	НАПИТА́ХОМЪ
НАПИТА́ЛЪ, а, о ѣСИ	НАПИТА́СТЕ
НАПИТА́,	НАПИТА́ША,

## ВРЕМЯ БУДУЩЕЕ.

ч. б.	ч. м.
НАПИТА́Ю	НАПИТА́ЕМЪ
НАПИТА́ЕШИ	НАПИТА́ЕТЕ
НАПИТА́ЕТЪ,	НАПИТА́ЮТЪ,

На-

\* Многій Славѣнскихъ Грамматикъ сочинители прешедшее существительнымъ глаголомъ ѣСМЬ растворенно свойствъ Славѣнска мзыка противно быти имать; понеже обаче сие неспорило есть, какъ въ Книгахъ славѣнскихъ Церковныхъ же и иныхъ второе и третье лице тѣмже образомъ оберѣтается: не будѣбы вины, почто и въ первомъ лице употреблѣтиса немогло бы.

НАКЛОНЕНІЕ ПОВЕЛІТЕЛЬНОЕ.

ВРЕМЯ НАСТОЯЩЕЕ.

Ч. Б.	Ч. М.
АИШ. ПИТАЙ ТЫ. ДА ПИТАЕГЪ ОНЪ.	ПИТАИМЪ МЫ ПИТАЙТЕ ВЫ ДА ПИТАЮТЪ ОНЫ.

ВРЕМЯ БУДУЩЕЕ.

Ч. Б.	Ч. М.
— — НАПИТАЙ ТЫ ДА НАПИТАЕГЪ ОНЪ.	НАПИТАИМЪ МЫ НАПИТАЙТЕ ВЫ ДА НАПИТАЮТЪ ОНЫ.

НАКЛОНЕНІЕ СОСЛАГАТЕЛЬНОЕ.

ВРЕМЯ ПЕРЕХОДЯЩЕЕ.

Ч. Б.	Ч. М.
АЩЕ БЫ ЕСМЬ АЩЕ БЫ ЕСИ АЩЕ БЫ.	АЩЕ БЫ ЕСМЫ АЩЕ БЫ ЕСТЕ АЩЕ БЫ.
ПИТАТЬ, А, О.	ПИТАИ

ВРЕМЯ ПРЕШЕДШЕЕ.

Ч. Б.	Ч. М.
АЩЕ БЫХЪ АЩЕ БЫ ЕСИ АЩЕ БЫШЕ.	АЩЕ БЫХОМЪ АЩЕ БЫСТЕ АЩЕ БЫША
ПИТАТЬ, А, О.	ПИТАИ



### ВРЕМЯ НЕПРЕДЪЛНОЕ.

Ч. Б.	НАПИТАТЬ, ДА, О	Ч. М.	НАПИТАТИ
АЩЕ БЫХЪ		АЩЕ БЫХОМЪ	
АЩЕ БЫ СЯ		АЩЕ БЫСТЕ	
АЩЕ БЫШЕ		АЩЕ БЫША.	

### ВРЕМЯ БУДУЩЕЕ.

Ч. Б.	НАПИТАТЬ, ДА, О	М.	НАПИТАТИ
АЩЕ БЫ ЕСМЬ		АЩЕ БЫ ЕСМЫ	
АЩЕ БЫ СЯ		АЩЕ БЫ СЯТЕ	
АЩЕ БЫ.		АЩЕ БЫ	

### НАКЛОНЕНІЕ НЕУПРЕДЪЛЕННОЕ.

Настоящее. Питати. Будущее. Напитати.

### П р и ч а с т і я.

Наст.	Питаи, питающій, аш, ес.
Преш.	Питавый, напитавшій, ае, ес.
Непредѣл.	Напитавыи, напитавшій, ае, ес.
Будущ.	Напитаи, питающій, аш, ес.

### Д ѣ е п р и ч а с т і я.

Наст.	Питаа, питающъ, и, е.
Прешед.	Питавъ, питавшъ, и, е.
Непредѣл.	Напитаавъ, напитаавшъ, и, е.
Будущ.	Напитаа, питающъ, и, е.



# ЗАЛОГЪ СТРАДАТЕЛНЫЙ.

## НАКЛОНЕНІЕ ИЗВѢСТЕЛНОЕ.

### ВРЕМЯ НАСТОЯЩЕЕ.

Ч. Б.	Ч. М.
Питáюся	Питáемся
Питáешися.	Питáетесья
Питáетсяя.	Питáютсяя.

### ВРЕМЯ ПРХОДАЩЕЕ.

Ч. Б.	Ч. М.
Питáхся	Питáхомся
Питáлся, ася, ося еси	Питáстеся
Питáса, питáшеся.	Питáхъся, шася.

### ВРЕМЯ ПРЕШЕДШЕЕ.

Ч. Б.	Ч. М.
Питáлсѧ, асѧ, осѧ есмь	Питáлисѧ есмы
Питáлсѧ, асѧ, осѧ еси	Питáлисѧ есте
Питáлсѧ, асѧ, осѧ естъ.	Питáлисѧ етъ.

### ВРЕМЯ НЕПРЕДѢЛНОЕ.

Ч. Б.	Ч. М.
Напитáхся	Напитáхомся
Напитáлсѧ, асѧ, осѧ, еси	Напитáстесѧ
Напитáсѧ.	Напитáшасѧ.



## ВРЕМЯ БУДУЩЕЕ.

Ч. Б.

НАПИТАЮСА  
НАПИТАЕШИСА  
НАПИТАЕТЕСА.

Ч. М.

НАПИТАЕМСА  
НАПИТАЕТЕСА  
НАПИТАЮТСА.

## НАКЛОНЕНІЕ ПОВЕЛІТЕЛЬНОЕ.

## ВРЕМЯ НАСТОЯЩЕЕ.

Ч. Б.

— —  
ПИТАЙСА ТЫ  
ДА ПИТАЕТСА ОНЪ.

Ч. М.

ПИТАЙМСА  
ПИТАЙТЕСА  
ДА ПИТАЮТСА.

## ВРЕМЯ БУДУЩЕЕ.

Ч. Б.

— —  
НАПИТАЙСА  
ДА НАПИТАЕТЕСА.

Ч. М.

НАПИТАЙМСА  
НАПИТАЙТЕСА.  
ДА НАПИТАЮТСА.

## НАКЛОНЕНІЕ СОСЛАГАТЕЛЬНОЕ.

## ВРЕМЯ ПЕРЕХОДЯЩЕЕ.

Ч. Б.

ИЩЕ БЫ ЕСМЬ  
ИЩЕ БЫ ЕСИ  
ИЩЕ БЫ.

ПИТААТЬ, ОУ

Ч. М.

ИЩЕ БЫ ЕСМЫ  
ИЩЕ БЫ ЕСТЕ  
ИЩЕ БЫ.

ПИТАИКА



## ВРЕМЯ ПРЕШЕДШЕЕ.

Ч. Б.	}	ПИТАТЬ, А, ОСА	Ч. М.	}	ПИТАННА
ИЩЕ БЫХЪ		ИЩЕ БЫХОМЪ			
ИЩЕ БЫ ЕСИ		ИЩЕ БЫСТЕ			
ИЩЕ БЫШЕ		ИЩЕ БЫША.			

## ВРЕМЯ НЕПРЕДЪЛНОЕ.

Ч. Б.	}	НАПИТАТЬ, А, ОСА	Ч. М.	}	НАПИТАННА
ИЩЕ БЫХЪ		ИЩЕ БЫХОМЪ			
ИЩЕ БЫ ЕСИ		ИЩЕ БЫСТЕ			
ИЩЕ БЫШЕ		ИЩЕ БЫША.			

## ВРЕМЯ БУДУЩЕЕ.

Ч. Б.	}	НАПИТАЮЩИИ	Ч. М.	}	НАПИТАЮЩИИ
ИЩЕ БЫ ЕСМЬ		ИЩЕ БЫ ЕСЬМЫ			
ИЩЕ БЫ ЕСИ		ИЩЕ БЫ ЕСТЕ			
ИЩЕ БЫ.		ИЩЕ БЫ.			

## НАКЛОНЕНІЕ НЕУПРЕДЪЛЕННОЕ.

Наст. ПИТАТИСЯ. БУДУЩ. НАПИТАТИСЯ.

## П Р И Ч А С Т І Я.

Наст. ПИТАЮЩИЯ, ПИТАЮЩИЯ, АЯ, ЕЯ.  
 Преш. ПИТАВШИЯ, ПИТАВШИЯ, АЯ, ЕЯ.  
 Непр. НАПИТАВШИЯ, НАПИТАВШИЯ, АЯ, ЕЯ.  
 Буд. НАПИТАЮЩИЯ, НАПИТАЮЩИЯ, АЯ, ЕЯ.

## ДѢЯТЕЛНОСТИ.

Наст. ПИТАЮЩАЯ, ПИТАЮЩАЯ, ИЩА, ЕЩА.

Преш.



Прешѣд.	Питáвсѧ, питáвшѧ, нсѧ, есѧ.
Непред.	Напитáвсѧ, налитáвшѧ, нсѧ, есѧ.
Бѣдѣщ.	Напитáѡсѧ, налитáѡщѧ, нсѧ, есѧ.

### П р и ч а с т о д ѣ т і е.

Питáтеленъ, питáтелна, питáтелно.

Иначе глаголи страдательный сопрягались могутъ съ дѣпричастіями, прибавляемымъ глаголомъ ѣсмь или бываю.

### Наклонѣніе извѣстелное.

Врѣмя настоѡщее.

ч. б.	ч. м.
Питáемъ ѣсмь	Питáемн ѣсмь!
питáемъ еси	питáемн есте
питáемъ есть.	питáемн сѣтъ.

Врѣмя переходѡщее.

ч. б.	ч. м.
Питáнъ бѣхъ	Питáни бѣхомъ
питáнъ былъ еси	питáни бѣсте
питáнъ бѣ.	питáни бѣхѣ, ша.

Врѣмя прешѣдшее.

ч. б.	ч. м.
Питáнъ былъ ѣсмь	Питáни были ѣсмь
питáнъ былъ еси	питáни были есте
питáнъ былъ есть.	питáни были сѣтъ.



## ВРЕМЯ НЕПРЕДЪЛНОЕ.

Ч. Б.

НАПИТА́НЪ БЫ́ХЪ  
НАПИТА́НЪ БЫ́ЛЪ Е́СИ  
НАПИТА́НЪ БЫ́СТЬ.

Ч. М.

НАПИТА́НИ БЫ́ХОМЪ  
НАПИТА́НИ БЫ́СТЕ  
НАПИТА́НИ БЫ́ША.

## ВРЕМЯ БУДУЩЕЕ.

Ч. Б.

НАПИТА́ЕМЪ БУ́ДУ  
НАПИТА́ЕМЪ БУ́ДЕШИ  
НАПИТА́ЕМЪ БУ́ДЕТЬ.

Ч. М.

НАПИТА́ЕМИ БУ́ДЕМЪ  
НАПИТА́ЕМИ БУ́ДЕТЕ  
НАПИТА́ЕМИ БУ́ДУТЬ.

## НАКЛОНЕНІЕ ПОВЕЛИТЕЛЬНОЕ.

## ВРЕМЯ НАСТОЯЩЕЕ.

Ч. Б.

— —  
ПИТА́ЕМЪ БУ́ДИ  
ПИТА́ЕМЪ ДА БУ́ДЕТЬ.

Ч. М.

ПИТА́ЕМИ БУ́ДЕМЪ  
ПИТА́ЕМИ БУ́ДИТЕ.  
ПИТА́ЕМИ ДА БУ́ДУТЬ.

## ВРЕМЯ БУДУЩЕЕ.

Ч. Б.

— —  
НАПИТА́ЕМЪ БУ́ДИ  
НАПИТА́ЕМЪ ДА БУ́ДЕТЬ.

Ч. М.

НАПИТА́ЕМИ БУ́ДЕМЪ  
НАПИТА́ЕМИ БУ́ДИТЕ  
НАПИТА́ЕМИ ДА БУ́ДУТЬ.



## НАКЛОНЕНІЕ СОСЛАГАТЕЛЬНОЕ.

### ВРЕМЯ ПРЕХОДЯЩЕЕ.

Ч. Б.		Ч. М.	
ЯЩЕ БЫ ЕСМЬ БЫЛЪ ЯЩЕ БЫ ЕСИ БЫЛЪ ЯЩЕ БЫ БЫЛЪ.	} ПИТАНЪ	ЯЩЕ БЫ ЕСМЫ БЫЛИ ЯЩЕ БЫ ЕСТЕ БЫЛИ ЯЩЕ БЫ БЫЛИ.	} ПИТАНИ

### ВРЕМЯ ПРЕШЕДШЕЕ.

Ч. Б.		Ч. М.	
ЯЩЕ БЫХЪ ЯЩЕ БЫ ЕСИ ЯЩЕ БЫШЕ.	} ПИТАНЪ БЫЛЪ	ЯЩЕ БЫХОМЪ ЯЩЕ БЫСТЕ ЯЩЕ БЫША.	} ПИТАНИ БЫЛИ

### ВРЕМЯ НЕПРЕДЪЛНОЕ.

Ч. Б.		Ч. М.	
ЯЩЕ БЫХЪ ЯЩЕ БЫ ЕСИ ЯЩЕ БЫШЕ.	} НАПИТАНЪ БЫЛЪ	ЯЩЕ БЫХОМЪ ЯЩЕ БЫСТЕ ЯЩЕ БЫША	} НАПИТАНИ БЫЛИ

### ВРЕМЯ БУДУЩЕЕ.

Ч. Б.		Ч. М.	
ЯЩЕ БЫ ЕСМЬ БЫЛЪ ЯЩЕ БЫ ЕСИ БЫЛЪ ЯЩЕ БЫ БЫЛЪ.	} НАПИТАЕМЪ БЫЛЪ	ЯЩЕ БЫ ЕСМЫ БЫЛИ ЯЩЕ БЫ ЕСТЕ БЫЛИ ЯЩЕ БЫ БЫЛИ.	} НАПИТАНИ БЫЛИ

## НАКЛОНЕНІЕ НЕУПРЕДЪЛЕННОЕ.

Наст.      ПИТАЕМЪ БЫТИ, ꙗко БЫТИ  
 Прешед.      ПИТАНЪ БЫТИ, ꙗко БЫТИ.

Непр.

Непред. Напитанъ быти, ѣи быти.  
Бѣдѣщ. Напитаемъ быти, ѣи быти

П р и ч а с т і е.

Наст. Питаемый, аѣ, ое.  
Преш. Питанный, аѣ; ое.  
Непредѣл. Напитанный, аѣ, ое.  
Бѣдѣщ. Напитаемый, аѣ, ое.

Д ѣ п р и ч а с т і е.

Наст. Питаемъ, а, о.  
Преш. Питанъ, а, о.  
Непр. Напитанъ, на, но.  
Бѣдѣщ. Напитаемъ, ма, мо.

в. Составленіе временъ перваго сопряженія.

1. Залого дѣйствительнаго.

а. Наклоненія извѣстна.

1. Времене переходящаго.

а. Глаголи кончающіеся на вѣ, жѣ, ждѣ, лю, нѣ, рѣ, чѣ, шѣ, щѣ, аю, переходящее творятъ измѣняюще ѣ или ю на ахъ; ѣкъ: зовѣ, звахъ, вѣжѣ вѣзахъ, страждѣ страдахъ, слю слахъ, женѣ гнахъ, перѣ прахъ, алчѣ алкахъ, пишѣ писахъ, ищѣ искахъ, питаю питахъ.

Извѣщаются павѣ павѣхъ, живѣ живѣхъ, иай живѣихъ, елалю, гѣхъ, кленѣ, клѣхъ, сѣхнѣ сѣхѣхъ



схѡхъ, пою пѣхъ, хошѣ хотѣхъ, срѣшѣ, срѣ-  
тохъ, чаю чаахъ, лаю лаахъ, каюса каахса,  
тагѣ тагнѣхъ.

- в. Кончѣшисѧ на бѣ, гѣ, дѣ, зѣ, кѣ, мѣ,  
пѣ, сѣ, тѣ, преходѣщее творѣтъ измѣ-  
нѣюще ѣ на охъ; гребѣ гребохъ, стрегѣ  
стрегохъ, ведѣ ведохъ, грызѣ, грызохъ,  
текѣ текохъ, жмѣ жмохъ, сопѣ сопохъ,  
неѣ, неохъ, плетѣ, плетохъ.

Измѣняются лѣ лгахъ, сѣ, сгахъ, толкѣ  
толкахъ или толкнѣхъ.

- в. Кончѣшисѧ на ѡю, и ѣю преходѣщее тво-  
рѣтъ измѣнѣюще ю на хъ; ѡкѡ: ѡще-  
дрѡю ѡщедрѡхъ, коснѣю коснѣхъ.

Измѣняются блѣю блелѣхъ, сѣю сѣлѣхъ, дѣю,  
дѣлѣхъ, вѣю вѣлѣхъ, слѣбѣюса слѣблѣхса.

- г. Кончѣшисѧ на ію и ѡю, измѣнѣютъ ію  
на ихъ, ѡю же на ѡхъ; ѡкѡ: бѣю бѣхъ,  
рыю рыхъ.

- д. Кончѣшисѧ на ѣю преходѣщее составлѣ-  
ютъ измѣнѣюще ѣю на овахъ; ѡкѡ: совѣтѣю  
совѣтовахъ.

Измѣняются на ѣю преходѣщыма пиеленелѣ  
ѣ, ч, ш, ѣ, такоби ѣю измѣняютъ на свахъ,  
ѡкѡ: врачѣю врачѣвахъ и пр. чѣю иллатъ чѣхъ.

е. Кончащїица на юю въ составленїи переходящагѡ измѣняютъ юю, на евахъ; ѡакѡ: воюю воевахъ, плаюю плевахъ, блюю блевихъ, ѹтряннюю ѹтреневахъ и пр.

ж. Прочая лица врене переходящагѡ производятъ ѡ первагѡ; въ третїемъ лицѣ числа единственнагѡ изоставляемъ хъ въ первомъ же, второмъ, и третїемъ множественнагѡ числа измѣняемъ хъ, на хомъ; сте, ша; ѡакѡ: быхъ, быхомъ бысте быша, чухъ чухомъ чусте чюша.

Изѣмлютца кончащїица на ахъ и ахъ, иже кролабъ сїхъ въ третїемъ лицѣ единственнагѡ числа измѣняютъ хъ на ше; множественнагѡ же, на хъ; ѡакѡ: сѣаше, сѣахъ ѡ сѣахъ, а иже на охъ въ третолъ лицѣ единственнолъ измѣняютъ охъ на е; ѡакѡ: чтохъ чте, ѡврътохъ ѡврътѣ.

2. Врене прешѣдшагѡ.

Прешѣдшее времѡ ѡакѡже и второе лице числа единственнагѡ врене переходяща составляетъ ѡ первагѡ лица того же врене измѣняемъ хъ на лъ, емъ же глъ емь додѣтца; ѡакѡ: питахъ питалъ емь, питалъ еси и пр.



ИЗЪЛЛАЮТСА КОНЧАЩІИСА НА ОХЪ, ИЖЕ ВЪ СОСТАВЛЕНІИ ПРЕШЕДШАГО ХЪ КЪПНУ СЪ ПРЕХОДЯЩИМЪ О, А ЕЖЕЛИ ПИСМЕНИ О СОГЛАСНОЕ ПИСМА Д ИЛИ Т ПРЕХОДИТЬ, КЪПНУ СЪ ТЪЛИ ПРЕЛЪНЮТЪ НА ЛЪ; ГЪКЪ: СТРЕГОХЪ СТРЕГАТЬ, БЕДОХЪ БЕЛЪ, ЧТОХЪ ЧЕЛЪ.

### 3. Непредѣлнаго и бѣдущаго.

а. ВРЕМЯ НЕПРЕДѢЛНО ПОДОБНО ЕСТЬ ПРЕХОДЯЩЕМЪ, БѢДУЩЕЕ ЖЕ НАСТОЯЩЕМЪ, РАЗВѢЧТО СЛѢДУЮЩИМИ ПРЕЛОГИ, Ѹ, ИЗ ИЛИ СЪ, ВО, СО, НА, У, ПО, ПРИ, ЗА, ВОС, РАС, ПРЕ, НАРАЩАЮТЪ.\*

ИЗЪЛЛАЮТСА НѢКІИ ГЛІИ, ИЖЕ БѢДУЩЕЕ И НЕПРЕДѢЛНОЕ САМОСТАВНѢ ТВОРАТЪ; ГЪКЪ: ВОСКРЕСАЮ, ВОСКРЕСНѢ, ВОСКРЕСНУХЪ, ДЫШУ ДУНУ ДУНУХЪ, ДАЛЮ ДАЛЮ ДАЛЮХЪ, ДЕРЗАЮ ДЕРЗНѢ ДЕРЗНУХЪ, ДВИЖУ ДВИГНУ ДВИГНУХЪ, ДАЮ ДАЛЮ, ЗѢВАНЮ ЗѢВАНЮ ЗѢВАНУХЪ, КАПАНЮ, КАНУ, КАНУХЪ, ЛИШАЮ, ЛИШУ ЛИШИХЪ, КУПАНЮ, КУПАНЮ, КУПИХЪ, СРѢТАЮ СРѢЩУ СРѢЩУХЪ; СПАСАНЮ СПАСУ, ОХЪ; СЛѢГАНЮ СЛѢГНУ СЛѢГНУХЪ, ПАДАНЮ ПАДУ ПАДУХЪ, ПЛАНЮ ПЛАНУ ПЛАНУХЪ, ПРОЩАНЮ ПРОЩУ ПРОЩУХЪ, ПОЛЛАНЮ ПОЛЛАНУ, ПОЛЛАНУХЪ, РЫЧУ РЫКНУ РЫКНУХЪ.

Б.

\* Непредѣльное и бѣдущее время въ сопряженіи глагольщѣ учащательныхъ ѿ совершенныхъ, сїесть: первообразныхъ производатса; ГЪКЪ: ЧИТАЮ ПРОЧТОХЪ, ПРОЧТУ.

Б. БѢДУЩЕЕ ВРЕМЯ ЕЩЕ ИЗОБРАЗИТИСЯ МОЖЕТЪ.

ИЩЕ НАСТОЯЩЕМЪ ВРЕМЕНИ НАКЛОНЕНІА НЕУПРЕДѢЛЕННАГѢ ГЛІИ ИМАМЪ ЛИБО ХОЩУ, ИЛИ ПО НЫНѢШНЕМЪ УПОТРЕБЛЕНІЮ БѢДУ ДОДАЕТСЯ; ИАКѢ: ИМАМЪ ЧЕСТИ, ВМѢСТѢ ПРОЧІУ, ХОЩУ ИЛИ БѢДУ ТВОРИТИ ВМѢСТѢ СОТВОРИЮ.

Б. НАКЛОНЕНІА ПОВЕЛИТЕЛНА.

НАКЛОНЕНІЕ ПОВЕЛИТЕЛЬНОЕ СОСТАВЛЯЕТСЯ ѿ ВТОРАГО ЛИЦА ВРЕМЕНИ НАСТОЯЩАГО ЧИСЛА ЕДИНСТВЕННАГО, ИЗЪСТАВЛЕНУ СЛОГУ ЕШ; ИАКѢ: ПИТАЮ ПИТАЕШИ ПИТАЙ, ВЕДУ ВЕДЕШИ ВЕДИ.

ИЗЪМЛЮТСЯ ВѢЛЪ, ГЛАЛЪ, ДАЮ, И ИЗЪ СІХЪ СЛОЖЕНАА; ИАКѢ: ВѢЖДЪ, ГАЖДЪ, ДАЖДЪ, ИСПОВѢЖДЪ, ПОДАЖДЪ, И ПР.

В. НАКЛОНЕНІА СОСЛАГАТЕЛНАГО.

СОСЛАГАТЕЛЬНОЕ НАКЛОНЕНІЕ СОСТАВЛЯЕТСЯ ѿ ПРЕШЕДШАГО И НЕПРЕДѢЛНАГО ВРЕМЕНИ НАКЛОНЕНІА ИЗЪБИТЕЛНА, ПРИЛАГАЕМЪ РЕЧЕНІАМЪ АЩЕ БЫ ЕСМЪ, АЩЕ БЫХЪ; ИАКѢ: АЩЕ БЫ ЕСМЪ ПИТАЛЪ: АЩЕ БЫХЪ ПИТАЛЪ, АЩЕ БЫ ЕСМЪ НАПИТАЛЪ.

Г. НАКЛОНЕНІА НЕУПРЕДѢЛЕННАГО.

1. Глаголи переходящее на оу творящии составляютъ НеупредѢленное ѿ времени прешедшаго, измѣняюще лъ на сти, иакѢ: срѣлъ срѣсти, грѣлъ грѣсти, кромѣ идоухъ ити, жмоухъ жати.



2. Прочіи же вси глїи составляютъ то же ѿ пер-  
ваго лица числа единственнаго времени пре-  
ходящаго и изменяюще хъ на ти; ѿкъ:  
питахъ питаги, чухъ чѣти.

## 2. Залѡга страдательнаго.

- а. Времена и наклоненїа залѡга страдательнаго  
тѣм же образомъ ѿкъ же и действительна-  
го составляютъ, развѣ что имъ прибавля-  
ется, мѣстоименїе сѧ; ѿкъ; питаюсѧ, пи-  
тайсѧ, питагисѧ.
- б. Иначе глїи страдательнїи составляютъ, аще  
дѣпричастїамъ додѣется глѣ ѣсмь или  
кываю; ѿкъ: питаемъ ѣсмь, питагнъ  
быхъ и проч.

### Примѣчанїе.

1. Глїи кончащїисѧ на гѣ и кѣ въ настоящемъ  
времени при всѣхъ лицахъ кромѣ третаго  
множественнаго, ѿкъ же и при третоомъ е-  
динственнаго проходящаго предлѣняются г  
на ж, к на ч, во второомъ же лицѣ един-  
ственнаго повелительнаго г на з, к на ц,  
обоє же въ неопредѣленноомъ на ш; ѿкъ:  
ложѣ ложиши ложеть ложелъ можете  
лози лощи, текѣ течѣши течетъ течелъ  
течете тецы теши,
2. Глїи кончащїисѧ на жѣ, чѣ, шѣ, и шѣ въ  
проходящемъ времени изменяють ж на  
з, ч на к, ш на с, ш на т; ѿкъ: ва-  
жѣ



жѣ вазáхъ, плачѣ плакахъ, пишѣ писахъ,  
трепещѣ трепетахъ.

Измѣняются гложѣ голодахъ, ржѣ ржахъ,  
стажѣ ахъ, стужѣ строгахъ, лашѣ  
лахахъ, ищѣ искахъ, плещѣ плескахъ,  
свищѣ свистахъ.

## Сопраженіе Второе.

а. Знаменіа Сопраженіа вторагѡ.

ѿще второе лице времени настоящагѡ, на-  
клоненіа извѣстна, числа единственагѡ,  
глаголовъ кончается на иши: то таковыи  
гли принадлежатъ сопряженію второму.

б. Примѣръ Сопраженіа вторагѡ.

## Залогъ Дѣйствительный.

### Наклоненіе извѣстное.

Время настоящее.

ч. ъ.  
Творю  
твориши  
творитъ.

ч. м.  
Творимъ  
творите  
творятъ.

Время переходящее.

ч. ъ.  
Твори́хъ

ч. м.  
Твори́хомъ

тво-



ТВОРИ́ЛЪ, А, О ЕСИ  
ТВОРИ, АШЕ.

ТВОРИ́ТЕ  
ТВОРИ́ША, АХУ.

### ВРЕ́МЯ ПРЕШЕ́ДШЕЕ.

Ч. Б.

ТВОРИ́ЛЪ, А, О ЕСМЬ  
ТВОРИ́ЛЪ, А, О ЕСИ  
ТВОРИ́ЛЪ, А, О ЕСТЬ.

Ч. М.

ТВОРИ́ЛИ ЕСМЫ  
ТВОРИ́ЛИ ЕСТЕ  
ТВОРИ́ЛИ СЪТЬ.

### ВРЕ́МЯ НЕПРЕДЪ́ЛНОЕ.

Ч. Б.

СОТВОРИ́ХЪ  
СОТВОРИ́ЛЪ, А, О ЕСИ  
СОТВОРИ.

Ч. М.

СОТВОРИ́ХОМЪ  
СОТВОРИ́ТЕ  
СОТВОРИ́ША.

### ВРЕ́МЯ БУ́ДУЩЕЕ.

Ч. Б.

СОТВОРИ́Ю  
СОТВОРИ́ШИ  
СОТВОРИ́ТЬ.

Ч. М.

СОТВОРИ́МЪ  
СОТВОРИ́ТЕ  
СОТВОРА́ТЬ.

## НАКЛО́НЕНІЕ ПОВЕЛІ́ТЕЛЬНОЕ.

### ВРЕ́МЯ НАСТО́ЯЩЕЕ.

Ч. Б.

— —  
ТВОРИ́ ТЫ  
ДА ТВОРИ́ТЬ ОНЪ.

Ч. М.

ТВОРИ́МЪ МЫ  
ТВОРИ́ТЕ ВЫ  
ДА ТВОРА́ТЬ ОНИ.



## ВРЕМЯ БУДУЩЕЕ.

Ч. Б.

— —  
СОТВОРИ ТЫ  
ДА СОТВОРИТЬ ОНЪ.

Ч. М.

СОТВОРИМЪ МЫ  
СОТВОРИТЕ ВЫ  
ДА СОТВОРАТЬ ОНЫ.

## НАКЛОНЕНІЕ СОСЛАГАТЕЛЬНОЕ.

## ВРЕМЯ ПРХОДАЩЕЕ.

Ч. Б.

ИЩЕ БЫ ЕСМЬ  
ИЩЕ БЫ ЕСИ  
ИЩЕ БЫ

ТВОРИТЬ,  
А, О.

Ч. М.

ИЩЕ БЫ ЕСМЫ  
ИЩЕ БЫ ЕСТЕ  
ИЩЕ БЫ

ТВОРИТИ.

## ВРЕМЯ ПРЕШЕДШЕЕ.

Ч. Б.

ИЩЕ БЫХЪ  
ИЩЕ БЫЛЪ, А, О ЕСИ  
ИЩЕ БЫШЕ

ТВОРИТЬ,  
А, О.

Ч. М.

ИЩЕ БЫХОМЪ  
ИЩЕ БЫСТЕ  
ИЩЕ БЫША

ТВОРИТИ.

## ВРЕМЯ НЕПРЕДЪЛНОЕ.

Ч. Б.

ИЩЕ БЫХЪ  
ИЩЕ БЫЛЪ, А, О ЕСИ  
ИЩЕ БЫШЕ

СОТВОРИТЬ,  
А, О.

Ч. М.

ИЩЕ БЫХОМЪ  
ИЩЕ БЫСТЕ  
ИЩЕ БЫША

СОТВОРИТИ.



## ВРЕМЯ БУДУЩЕЕ.

Ч. Б.  
 ЯЩЕ БЫ ЕСМЬ  
 ЯЩЕ БЫ ЕСИ  
 ЯЩЕ БЫ

СОТВОРИТЬ, А О

Ч. М.  
 ЯЩЕ БЫ ЕСМЫ  
 ЯЩЕ БЫ ЕСТЕ  
 ЯЩЕ БЫ

СОТВОРИМ.

## НАКЛОНЕНІЕ НЕУПРЕДѢЛЕННОЕ.

Наст. Творити. Будущ. Сотворити.

## П р и ч а с т і я.

Наст. Творѣи, творѣщій, аѣ, еѣ.  
 Прешед. Творивый, творившій, творшій, аѣ, еѣ.  
 Непред. Сотворивый, сотворившій, сотворшій,  
 (аѣ, еѣ.  
 Будущ. Сотворѣи, сотворѣщій, аѣ, еѣ.

## Дѣепричастія.

Наст. Творѣ, творѣщъ, и, е.  
 Прешед. Творивъ, творившъ, и, е, творшъ,  
 (и, е.  
 Непредѣ. Сотворивъ, сотворившъ, сотворшъ,  
 (и, е.  
 Будущ. Сотворѣ, сотворѣщъ, и, е.



# ЗАЛОГЪ СТРАДАТЕЛЬНЫЙ.

## НАКЛОНЕНІЕ ИЗВѢСТЕЛЬНОЕ.

### ВРЕМЯ НАСТОЯЩЕЕ.

Ч. Б.  
Творю́са  
твори́шиса  
твори́тса.

Ч. М.  
Твори́мса  
твори́теса  
твори́тса.

### ВРЕМЯ ПЕРЕХОДЯЩЕЕ.

Ч. Б.  
Твори́хса  
твори́лса, а, оса ѿси  
твори́са, ашеса.

Ч. М.  
Твори́хомса  
твори́теса  
твори́шаса, ахъса.

### ВРЕМЯ ПРЕШЕДШЕЕ.

Ч. Б.  
Твори́лса, аса, оса ѿсь  
твори́лса, аса, оса ѿси  
твори́лса, аса, оса ѿтъ.

Ч. М.  
Твори́лиса ѿсь  
твори́лиса ѿте  
твори́лиса ѿтъ.

### ВРЕМЯ НЕПРЕДЪЛНОЕ.

Ч. Б.  
Сотвори́хса  
сотвори́лса, аласа, оса  
сотвори́са.

Ч. М.  
Сотвори́хомса  
сотвори́теса  
сотвори́шаса.



## ВРЕМЯ БУДУЩЕЕ.

Ч. Б.

СОТВОРЮСЯ  
СОТВОРИШИСЯ  
СОТВОРИТСЯ.

Ч. М.

СОТВОРИМЕСЯ  
СОТВОРИТЕСЯ  
СОТВОРАТСЯ.

## НАКЛОНЕНІЕ ПОВЕЛІТЕЛЬНОЕ.

## ВРЕМЯ НАСТОЯЩЕЕ.

Ч. Б.

— —  
ТВОРИСЯ  
ДА ТВОРИТСЯ.

Ч. М.

ТВОРИМЕСЯ  
ТВОРИТЕСЯ  
ДА ТВОРАТСЯ.

## ВРЕМЯ БУДУЩЕЕ.

Ч. Б.

— —  
СОТВОРИСЯ  
ДА СОТВОРИТСЯ.

Ч. М.

СОТВОРИМЕСЯ  
СОТВОРИТЕСЯ  
ДА СОТВОРАТСЯ.

## НАКЛОНЕНІЕ СОСЛАГАТЕЛЬНОЕ.

## ВРЕМЯ ПРЕХОДЯЩЕЕ.

Ч. Б.

АЩЕ БЫ ЕСМЬ  
АЩЕ БЫ ЕСИ  
АЩЕ БЫ

ТВОРИСЯ, Д, О, СЯ

Ч. М.

АЩЕ БЫ ЕСМЫ  
АЩЕ БЫ ЕСТЕ  
АЩЕ БЫ

ТВОРИМИСЯ.



## ВРЕМЯ ПРЕШЕДШЕЕ.

Ч. Б.	ТВОРИТСА, ДОСА	Ч. М.	ТВОРИТСА.
ИЩЕ БЫХЪ		ИЩЕ БЫХОМЪ	
ИЩЕ БЫЛЪ, А, О ЕСИ		ИЩЕ БЫСТЕ	
ИЩЕ БЫШЕ		ИЩЕ БЫША.	

## ВРЕМЯ НЕПРЕДЪЛНОЕ.

Ч. Б.	СОТВОРИТСА, А, ОСА	Ч. М.	СОТВОРИТСА.
ИЩЕ БЫХЪ		ИЩЕ БЫХОМЪ	
ИЩЕ БЫЛЪ, А, О ЕСИ		ИЩЕ БЫСТЕ	
ИЩЕ БЫШЕ		ИЩЕ БЫША	

## ВРЕМЯ БУДУЩЕЕ.

Ч. Б.	СОТВОРИТСА, А, ОСА	Ч. М.	СОТВОРИТСА.
ИЩЕ БЫ ЕСМЬ		ИЩЕ БЫ ЕСМЫ	
ИЩЕ БЫ ЕСИ		ИЩЕ БЫ ЕСТЕ	
ИЩЕ БЫ		ИЩЕ БЫ	

## НАКЛОНЕНІЕ НЕУПРЕДЪЛЕННОЕ.

Настоящее. Творится. Будущ. Сотворится.

## П р и ч а с т і я.

Наст.	Твори́тся, ттвори́щійся.
Прешед.	Твори́выйся, ттвори́вшійся, ттвори́шійся.
Непред.	Сотвори́выйся, соттвори́вшійся, соттвори́шійся.
Будущ.	Сотвори́йся, соттвори́щійся.



## ДѢПРИЧАСТІА.

Наст.	Творѣа, творѣща.
Прешед.	Творѣвса, творѣвшса, творѣшса.
Непред.	Сотворѣвса, сотворѣвшса, сотворѣшса.
Бѣдѣщ.	Сотворѣа, сотворѣща.

## ПРИЧАСТОДѢТІА.

Творѣтеленъ, творѣтельна, творѣтельно.

## ИНАЧЕ.

### НАКЛОНЕНІЕ ИЗВѢСТЕЛНОЕ.

#### ВРЕМА НАСТОЯЩЕЕ.

ч. б.	ч. м.
Творѣмъ ѣсмь	Творѣми ѣсмы
творѣмъ ѣси	творѣми ѣсте
творѣмъ ѣтъ.	творѣми ѣтъ.

#### ВРЕМА ПРЕХОДЯЩЕЕ.

ч. б.	ч. м.
Творѣнъ бѣхъ	Творѣни бѣхомъ
творѣнъ былъ, а, о ѣси	творѣни бѣсте
творѣнъ бѣ.	творѣни бѣша.

#### ВРЕМА ПРЕШЕДШЕЕ.

ч. б.	ч. м.
Творѣнъ былъ ѣсмь	Творѣни были ѣсмы
творѣнъ былъ ѣси	творѣни были ѣсте
творѣнъ былъ ѣтъ.	творѣни были ѣтъ.

Вре-



## ВРЕМЯ НЕПРЕДЪЛНОЕ.

ч. б.

СОТВОРЕНЪ БЫХЪ  
СОТВОРЕНЪ БЫЛЪ ЕСИ  
СОТВОРЕНЪ БЫСТЬ.

ч. м.

СОТВОРЕНИ БЫХОМЪ  
СОТВОРЕНИ БЫСТЕ  
СОТВОРЕНИ БЫША.

## ВРЕМЯ БУДУЩЕЕ.

ч. б.

СОТВОРИМЪ БУДУ  
СОТВОРИМЪ БУДЕШИ  
СОТВОРИМЪ БУДЕТЬ.

ч. м.

СОТВОРИМИ БУДЕМЪ  
СОТВОРИМИ БУДЕТЕ  
СОТВОРИМИ БУДУТЪ.

## НАКЛОНЕНІЕ ПОВЕЛІТЕЛЬНОЕ.

## ВРЕМЯ НАСТОЯЩЕЕ.

ч. б.

— —  
ТВОРИМЪ БУДИ  
ТВОРИМЪ ДА БУДЕТЬ.

ч. м.

ТВОРИМИ БУДЕМЪ  
ТВОРИМИ БУДИТЕ  
ТВОРИМИ ДА БУДУТЪ.

## ВРЕМЯ БУДУЩЕЕ.

ч. б.

— —  
СОТВОРИМЪ БУДИ  
СОТВОРИМЪ ДА БУДЕТЬ.

ч. м.

СОТВОИМИ БУДЕМЪ  
СОТВОРИМИ БУДИТЕ  
СОТВОРИМИ ДА БУДУТЪ.



# НАКЛОНЕНІЕ СОСЛАГАТЕЛЬНОЕ.

## ВРЕМЯ ПРХОДАЩЕЕ.

Ч. Б.	] ТВОРИТЬ.	Ч. М.	] ТВОРИТИ.
» ЯЩЕ БЫ ЕСМЬ БЫЛЪ		» ЯЩЕ БЫ ЕСМЫ БЫЛИ	
» ЯЩЕ БЫ ЕСИ БЫЛЪ		» ЯЩЕ БЫ ЕСТЕ БЫЛИ	
» ЯЩЕ БЫ БЫЛЪ		» ЯЩЕ БЫ БЫЛИ	

## ВРЕМЯ ПРЕШЕДШЕЕ.

Ч. Б.	] ТВОРИТЬ БЫЛЪ.	Ч. М.	] ТВОРИТИ БЫЛИ.
» ЯЩЕ БЫХЪ		» ЯЩЕ БЫХОМЪ	
» ЯЩЕ БЫ ЕСИ		» ЯЩЕ БЫСТЕ	
» ЯЩЕ БЫШЕ		» ЯЩЕ БЫША	

## ВРЕМЯ НЕПРЕДЪЛНОЕ.

Ч. Б.	] СОТВОРИТЬ БЫЛЪ	Ч. М.	] СОТВОРИТИ БЫЛИ
» ЯЩЕ БЫХЪ		» ЯЩЕ БЫХОМЪ	
» ЯЩЕ БЫ ЕСИ		» ЯЩЕ БЫСТЕ	
» ЯЩЕ БЫШЕ		» ЯЩЕ БЫША	

## ВРЕМЯ БУДУЩЕЕ.

Ч. Б.	] СОТВОРИЛАТЬ БЫЛА	Ч. М.	] СОТВОРИЛИ БЫЛИ
» ЯЩЕ БЫ ЕСМЬ		» ЯЩЕ БЫ ЕСМЫ	
» ЯЩЕ БЫ ЕСИ		» ЯЩЕ БЫ ЕСТЕ	
» ЯЩЕ БЫ		» ЯЩЕ БЫ	

## НАКЛОНЕНІЕ НЕУПРЕДЖЛЕННОЕ.

Наст.	Творимъ быти, ꙗки быти.
Преш.	Творенъ быти, ꙗки быти.
Непр.	Сотворенъ быти, ꙗки быти.
Бзд.	Сотворимъ быти, ꙗки быти.

### Причастіе.

Наст.	Творимый, аѣ, ое.
Преш.	Твореный, аѣ, ое.
Непр.	Сотвореный, аѣ, ое.
Бзд.	Сотворимый, аѣ, ое.

### Дѣепричастіа.

Наст.	Творимъ, а, о.
Преш.	Творенъ, а, о.
Непр.	Сотворенъ, а, о.
Бзд.	Сотворимъ, а, о.

## в. Составленіе временъ втораго сопряженія.

### 1. Залого дѣйствительнаго.

#### а. Наклоненія избвительнаго.

##### 1. Времене переходяща.

а. Времена переходяща сего сопряженія правильнѣе составляютъ ѿ лица перваго времене настоящаго изменяемъ ѡ и ю на ихъ, ѡкъ: творю творихъ, учю учихъ, и пр.

в. Нѣкии обаче гла изменяютъ ю на ахъ, вѣгъ вѣжахъ или вѣгохъ, воюа воуха,



врю вряхъ, ворчѣ ворчяхъ, гоню гнахъ  
 держѣ держахъ, дрожѣ дрожахъ, звѣчѣ  
 звѣчахъ, кончѣ кончахъ, лежѣ лежахъ,  
 молчѣ молчахъ, пишѣ пишяхъ, рычѣ ры-  
 чяхъ, слышѣ слысахъ, стою стахъ или  
 стоахъ, трещѣ трещяхъ.

в. Нѣкѣи же на ѣхъ, сѣи сѣть бдю бдѣхъ,  
 болю болѣхъ, велию велѣхъ, вишѣ висѣхъ,  
 верчѣ вертѣхъ, вижѣ видѣхъ, глажѣ гла-  
 дѣхъ, горю горѣхъ, гремию гремѣхъ, гдѣ  
 гдѣхъ, дымию дымѣхъ, звению зве-  
 нѣхъ, зрю зрѣхъ, киплю кипѣхъ, ко-  
 сню коснѣхъ, лѣшѣ лѣтѣхъ, мнию мнѣхъ,  
 прю прѣхъ, сѣжѣ сѣдѣхъ. смотрю смот-  
 рѣхъ, скорблю скорбѣхъ, скриплю скри-  
 пѣхъ, терплю терпѣхъ, храплю храпѣхъ,  
 шѣмию шѣмѣхъ, шажѣ шадѣхъ.

г. Врѣмене бѣдѣщагѣ.

Врѣмѣ бѣдѣщее подобно естъ настоаще-  
 мѣ развѣ что вышше поманѣтѣми пред-  
 логами нарацаютѣа; ѣкѣ: вижѣ ѣвижѣ,  
 и т. д.

Изѣлаютѣа нѣкѣораа бѣдѣщее и нередѣаное  
 саммѣстѣнѣ составляющаа; ѣкѣ: кличѣ кликнѣ  
 кликнѣхъ, лежѣ, лѣгѣ, лѣгохъ, стою, станѣ  
 стахъ, сѣжѣ сѣдѣ сѣдохъ.

б. Наклонѣнѣа побелѣтелнагѣ.

Наклонѣнѣе побелѣтелное составляетѣа ѣ вто-  
 рагѣа лица врѣмене настоаща числа едѣнствѣ.

НАКЛОНЕНІЯ ИЗВѢТЕЛНА, ИЗСТАВЛЯЕМУ СЛОГУ  
ШИ; ГЛАГОЛЪ: ТВОРЮ, ТВОРИШИ, ТВОРИ.

ИЗМѢНЯЕТСЯ ВИЖУ ВІЖДУ, И ѿ ТОГѠ СЛОЖЕННАА,

2. Прочая склоненія и времена ОБОЕГѠ ЗА-  
ЛОГА СОСТАВЛЯЮТСЯ ТѢМЖЕ ОБРАЗѠМЪ, ГЛА-  
КОЖЕ ПРИ ПЕРВОМЪ СОПРАЖЕНІИ РЕЧЕНО ЕСТЬ.

**Примѣчаніа.**

1. Глаголи кончащіяся на ГЪ въ прочихъ лицахъ  
измѣняются Г на Ж, а иже на ЖДУ и ЛЮ пред-  
ходящъ согласнѣ, овы изоставляютъ Л, О-  
ны же Ж; ГЛАГОЛЪ: ВѢГУ, ВѢЖИШИ, РОЖДУ, РО-  
ДИШИ, КИПЮ КИПИШИ, КРОУЮ ЛЫШЮ ЛЫСИ-  
ШИ, ЧИСЛЮ ЧИСЛИШИ, ТЕПЮ ТЕПЛИШИ, И ЛЕ-  
ДУЮ ЛЕДЛИШИ.

2. Глаголи кончащіяся на ЖУ, аще производят-  
ся ѿ илленъ кончащихся на Д иЛИ З въ про-  
чихъ лицахъ измѣняются Ж на Д иЛИ З; ГЛА-  
КОЛЪ: СТЫДУ СТЫЖУСА СТЫДИШИСА, СЛЕЗА СЛЕЖУ  
СЛЕЗИШИ, И ПРОЧ.

3. Кончащіяся на ЧУ аще производятся ѿ илленъ  
кончаемыхъ на Т, измѣняются Ч на ОНОЕ;  
ГЛАКОЛЪ: ПЛАТА, ПЛАЧУ, ПЛАТИШИ, КРУТУ КРУЧУ  
КРУТИШИ.

4. Кончащіяся на ШУ когда производятся ѿ и-  
лленъ кончаемыхъ на С, измѣняются Ш на  
ТОЖЕ; ГЛАКОЛЪ: ГЛАСУ ГЛАСШУ ГЛАСИШИ, КОСА КО-  
ШУ КОСИШИ: сии же причисляются первообразныи  
глаголи ГАСШУ ГАСИШИ, ЛѢШУ ЛѢСИШИ, ПРО-  
ШУ ПРОСИШИ.



5. Кончащиса на шѢ, аще ѿ илленъ произво-  
дятся кончащиса на т, измѣняютъ ш на т;  
аще ли же ѿ илленъ кончащиса на ст, измѣ-  
няютъ ш на таже; какъ: злато злати  
заатиши, гостъ гоши гостиши.

## Сопраженіе среднихъ и ѿложитель- ныхъ глагольвъ.

Среднихъ и ѿложительныхъ глагольвъ при-  
мѣри здѣ непоставишася, понеже среднии обра-  
зомъ действительныхъ ѿложительни же по перво-  
му примѣру страдательныхъ сопрягаются: сѣтъ  
окаче ѿ обоихъ бидвъ иже причастіа на мый  
ный пріемлютъ; какъ: уповаый, бываемый,  
боймый и пр.

## Сопраженіе неправилныхъ глагольвъ.

Гли неправилнии сице сопрягаются.

а. **ѢСМЬ.**

### Наклоненіе извѣстелное.

Врема настоящее.

ч. е.

ѢСМЬ

ѢСИ

ѢТЬ.

ч. м.

ѢСМЫ

ѢТЕ

ѢТЬ.

Прочаа наклоненіа и времена бидь на стран. 101.

Сн-

СИЦЕ НѢСМЬ.

В. ВѢМЪ.

НАКЛОНЕНІЕ ИЗВѢСТЕЛНОЕ.

ВРЕМЯ НАСТОЯЩЕЕ.

Ч. Б.	Ч. М.
ВѢМЪ	ВѢМЫ
ВѢСИ	ВѢСТЕ
ВѢСТЬ.	ВѢДАТЬ.

ВРЕМЯ ПЕРЕХОДЯЩЕЕ.



Ч. Б.	Ч. М.
ВѢДѢХЪ	ВѢДѢХОМЪ
ВѢДѢЛЪ, А, О ЕСИ	ВѢДѢСТЕ
ВѢДѢ.	ВѢДАХЪ.

ВРЕМЯ ПРЕШЕДШЕЕ.

Ч. Б.	Ч. М.
ВѢДѢЛЪ, А, О, ЕСМЬ	ВѢДѢЛИ ЕСМИ
ВѢДѢЛЪ, А, О ЕСИ	ВѢДѢЛИ ЕСТЕ
ВѢДѢЛЪ, А, О ЕСТЬ.	ВѢДѢЛИ СЪТЬ.

ВРЕМЯ НЕПРЕДѢЛНОЕ.

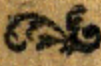
Ч. Б.	Ч. М.
ВѢДѢХЪ	ВѢДѢХОМЪ
ВѢДѢЛЪ, А, О ЕСИ	ВѢДѢСТЕ
ВѢДѢ.	ВѢДАША.



  
 ВРЕМЯ БУДУЩЕЕ.

Ч. Б.  
 УВѢМЪ  
 УВѢСИ  
 УВѢСТЬ.

Ч. М.  
 УВѢМЫ  
 УВѢСТЕ  
 УВѢДАТЬ.

НАКЛОНЕНІЕ ПОВЕЛИТЕЛЬНОЕ.

ВРЕМЯ НАСТОЯЩЕЕ.

Ч. Б.  
 — —  
 ВѢЖДЬ ТЫ  
 ДА ВѢСТЬ ОНЪ.

Ч. М.  
 ВѢЖДМЫ. ВѢДѢМЪ  
 ВѢДИТЕ  
 ДА ВѢДАТЬ.

ВРЕМЯ БУДУЩЕЕ.

Ч. Б.  
 — —  
 УВѢЖДЬ  
 ДА УВѢСТЬ.

Ч. М.  
 УВѢЖДМЫ, УВѢДѢМЪ  
 УВѢДИТЕ  
 ДА УВѢДАТЬ.

НАКЛОНЕНІЕ СОСЛАГАТЕЛЬНОЕ.

ВРЕМЯ ПЕРЕХОДЯЩЕЕ.

Ч. Б.  
 ЯЩЕ БЫ ЕСМЪ  
 ЯЩЕ БЫ ЕСИ  
 ЯЩЕ БЫ

БѢДѢТЬ, А, О.

Ч. М.  
 ЯЩЕ БЫ ЕСМЫ  
 ЯЩЕ БЫ ЕСТЕ  
 ЯЩЕ БЫ

БѢДѢТИ.



## ВРЕМЯ ПРЕШЕДШЕЕ.

Ч. Б.  
 АЩЕ БЫХЪ  
 АЩЕ БЫЛЪ ЕСИ  
 АЩЕ БЫШЕ

ВѢДѢТЬ, А, О.

Ч. М.

АЩЕ БЫХОМЪ  
 АЩЕ БЫСТЕ  
 АЩЕ БЫША.

ВѢДѢЛИ.

## ВРЕМЯ НЕПРЕДѢЛНОЕ.

Ч. Б.  
 АЩЕ БЫХЪ  
 АЩЕ БЫЛЪ ЕСИ  
 АЩЕ БЫШЕ

УВѢДѢТЬ, А, О.

Ч. М.

АЩЕ БЫХОМЪ  
 АЩЕ БЫСТЕ  
 АЩЕ БЫША

УВѢДѢЛИ.

## ВРЕМЯ БУДУЩЕЕ.

Ч. Б.  
 АЩЕ БЫ ЕСМЬ  
 АЩЕ БЫ ЕСИ  
 АЩЕ БЫ

УВѢДѢТЬ, А, О.

Ч. М.

АЩЕ БЫ ЕСМЫ  
 АЩЕ БЫ ЕСТЕ  
 АЩЕ БЫ

УВѢДѢЛИ.

## НАКЛОНЕНІЕ НЕУПРЕДѢЛЕННОЕ.

НАСТОЯЩЕЕ. ВѢДѢТИ. БУДУЩ. УВѢДѢТИ.

## П Р И Ч А С Т І Я.

Наст. ВѢДЫЙ, ВѢДУЩІЙ, АЖ, ЕЕ.  
 Прешед. ВѢДѢВЫЙ, ВѢДѢВШІЙ, ВѢДШІЙ.  
 Непред. УВѢДѢВЫЙ, УВѢДѢВШІЙ, УВѢДШІЙ.  
 Будуш. УВѢДЫЙ, УВѢДУЩІЙ, АЖ, ЕЕ.



## ДѢПРИЧАСТІЕ.

Наст.	Вѣди, вѣдѹщъ, ши, ше.
Преш.	Вѣдѣвъ, вѣдѣвшъ, вѣдшъ, и, е.
Непр.	Ѹвѣдѣвъ, Ѹвѣдѣвшъ, Ѹвѣдшъ, и, е.
Бѹд.	Ѹвѣды, Ѹвѣдѹщъ.

## В. ГЛАМЪ.

### НАКЛОНЕНІЕ ИЗВѢСТЕЛНОЕ.

#### ВРЕМЯ НАСТОЯЩЕЕ.

Ч. Б.	Ч. М.
ГЛАМЪ	ГЛАМЫ, ГЛАДІМЪ
ГЛАН	ГЛАНТЕ ИЛИ ГЛАДИТЕ
ГЛАНТЪ.	ГЛАДЪТЪ.

#### ВРЕМЯ ПРХОДАЩЕЕ.

Ч. Б.	Ч. М.
ГЛАДОХЪ	ГЛАДОХОМЪ
ГЛАДЪ, А, О, ЕСИ	ГЛАДОСТЕ
ГЛАДЕ.	ГЛАДОША.

#### ВРЕМЯ ПРЕШЕДШЕЕ.

Ч. Б.	Ч. М.
ГЛАДЪ : А, О, ЕСИ	ГЛАДИ ЕСИ
ГЛАДЪ, А, О, ЕСИ	ГЛАДИ ЕСТЕ
ГЛАДЪ, А, О, ЕСТЬ.	ГЛАДИ СЪТЪ.



## ВРЕМЯ НЕПРЕДЪЛНОЕ.

Ч. Б.

СНѢДОУТЬ  
 СНѢЛЪ, А, О ЕСИ  
 СНѢДЕ.

Ч. М.

СНѢДОУЮЩА  
 СНѢДОУТЕ  
 СНѢДОША.

## ВРЕМЯ БУДУЩЕЕ.

Ч. Б.

СНѢМЪ  
 СНѢСИ  
 СНѢСТЪ.

Ч. М.

СНѢМЫ  
 СНѢСТЕ  
 СНѢДАТЪ.

## НАКЛОНЕНІЕ ПОВЕЛІТЕЛЬНОЕ.

## ВРЕМЯ НАСТОЯЩЕЕ.

Ч. Б.

— —  
 ѲЖДЬ ТЫ  
 ДА ѲСТЪ ОНЪ,

Ч. М.

ѲЖДМЫ. ѲДИМЪ  
 ѲДИТЕ  
 ДА ѲДАТЪ,

## ВРЕМЯ БУДУЩЕЕ.

Ч. Б.

— —  
 СНѢЖДЬ  
 ДА СНѢСТЪ.

Ч. М.

СНѢЖДМЫ, СНѢДЕМЪ  
 СНѢДИТЕ  
 ДА СНѢДАТЪ.



## НАКЛОНЕНІЕ СОСЛАГАТЕЛЬНОЕ.

### ВРЕМЯ ПРХОДАЩЕЕ.

Ч. Б.	] ИАТЬ, А, О.	Ч. М.	] ИАИ.
ИЩЕ БЫ ЕСМЬ		ИЩЕ БЫ ЕСМЫ	
ИЩЕ БЫ ЕСИ		ИЩЕ БЫ ЕСТЕ	
ИЩЕ БЫ		ИЩЕ БЫ	

### ВРЕМЯ ПРЕШЕДШЕЕ.

Ч. Б.	] ИАТЬ, А, О.	Ч. М.	] ИАИ.
ИЩЕ БЫХЪ		ИЩЕ БЫХОМЪ	
ИЩЕ БЫЛЪ, А, О ЕСИ		ИЩЕ БЫСТЕ	
ИЩЕ БЫШЕ		ИЩЕ БЫША	

### ВРЕМЯ НЕПРЕДЪЛНОЕ.

Ч. Б.	] СИТЬ, А, О.	Ч. М.	] СИИ.
ИЩЕ БЫХЪ		ИЩЕ БЫХОМЪ	
ИЩЕ БЫЛЪ, А, О ЕСИ		ИЩЕ БЫСТЕ	
ИЩЕ БЫШЕ		ИЩЕ БЫША	

### ВРЕМЯ БУДУЩЕЕ.

Ч. Б.	] СИТЬ, А, О.	Ч. М.	] СИИ.
ИЩЕ БЫ ЕСМЬ		ИЩЕ БЫ ЕСМЫ	
ИЩЕ БЫ ЕСИ		ИЩЕ БЫ ЕСТЕ	
ИЩЕ БЫ		ИЩЕ БЫ	

## НАКЛОНЕНІЕ НЕУПРЕДЪЛЕННОЕ.

Наст. ИСТИ.

Будущ. СИТИ.

При-



## П р и ч а с т і я.

Наст.	И́дыи, и́дущіи, аѡ, еѡ.
Прешед.	И́дшии, аѡ, еѡ.
Непред.	Снѣ́дшии, аѡ, еѡ.
Будущ.	Снѣ́дыи, снѣ́дущіи, аѡ, еѡ.

## Д ѣ е п р и ч а с т і я.

Наст.	И́ды, и́дущъ, ши, ше.
Прешед.	И́дшъ, и́дши, и́дше.
Непредѣ.	Снѣ́дшъ, снѣ́дши, снѣ́дше.
Будущ.	Снѣ́ды, снѣ́дущъ, ши, ше.

## г. И́мамъ.

## Н а к л о н е н і е и з в ѣ с т н о е.

## В р е м я н а с т о я щ е е.

ч. б.	ч. м.
И́мамъ	И́мамы
и́маши	и́маѡте
и́маѡтъ.	и́мѡтъ.

## В р е м я п р е х о д я щ е е.

ч. б.	ч. м.
И́мѣхъ	И́мѣхомъ
и́мѣлъ, а, о, еси	и́мѣѡте
и́мѣ.	и́мѣша.

## ВРЕМЯ ПРЕШЕДШЕЕ.

ч. б.	ч. м.
Имѣлъ, а. о, ѣсмь	Имѣли ѣсмы
имѣлъ, а. о, еси	имѣли есте
имѣлъ, а, о, етъ.	имѣли сѣтъ.

## ВРЕМЯ НЕПРЕДѢЛНОЕ.

ч. б.	ч. м.
Возимѣхъ	Возимѣхомъ
возимѣлъ, а, о, еси	возимѣсте
возимѣ.	возимѣша.

## ВРЕМЯ БУДУЩЕЕ.

ч. б.	ч. м.
Возимамаъ	Возимамы
возимаши	возимате
возимать.	возимѣтъ.

## НАКЛОНЕНІЕ ПОВЕЛІТЕЛЬНОЕ.

## ВРЕМЯ НАСТОЯЩЕЕ.

ч. б.	ч. м.
— —	Имѣимъ
имѣи	имѣите
да имать.	да имѣтъ.



## ВРЕ́МА БУДУ́ЩЕЕ.

Ч. Б.

ВОЗИМЪИ  
ДА ВОЗИМАТЬ.

Ч. М.

ВОЗИМЪИМЪ  
ВОЗИМЪИТЕ  
ДА ВОЗИМУТЬ.

## НАКЛОНЕНІЕ СОСЛАГАТЕЛЬНОЕ.

## ВРЕ́МА ПРХО́ДЯЩЕЕ.

Ч. Б.

АЩЕ БЫ ЕСМЬ  
АЩЕ БЫ ЕСИ  
АЩЕ БЫ

ИМЪАТЬ, А, О.

Ч. М.

АЩЕ БЫ ЕСЬМЫ  
АЩЕ БЫ ЕСЬТЕ  
АЩЕ БЫ

ИМЪАИ.

## ВРЕ́МА ПРЕШЕ́ДШЕЕ.

Ч. Б.

АЩЕ БЫХЪ  
АЩЕ БЫ ЕСИ  
АЩЕ БЫШЕ

ИМЪАТЬ, А, О.

Ч. М.

АЩЕ БЫХОМЪ  
АЩЕ БЫСТЕ  
АЩЕ БЫША

ИМЪАИ.

## ВРЕ́МА НЕПРЕДЪЛНОЕ.

Ч. Б.

АЩЕ БЫХЪ  
АЩЕ БЫЛЪ ЕСИ  
АЩЕ БЫШЕ

ВОЗИМЪАТЬ, А, О.

Ч. М.

АЩЕ БЫХОМЪ  
АЩЕ БЫСТЕ  
АЩЕ БЫША

ВОЗИМЪАИ.



## ВРЕМЯ БУДУЩЕЕ.

Ч. Б.  
 "АЩЕ БЫ ЕСМЬ  
 "АЩЕ БЫ ЕСИ  
 "АЩЕ БЫ

ВОЗИМЪТЬ, О, О.

Ч. М.  
 "АЩЕ БЫ ЕСМЫ  
 "АЩЕ БЫ ЕСТЕ  
 "АЩЕ БЫ

ВОЗИМЪМЪ.

## НАКЛОНЕНІЕ НЕУПРЕДЪЛЕННОЕ.

Наст. Имѣти. Будущ. Возимѣти.

## П р и ч а с т і е.

Наст. Имѣй, имѣшій, аѣ, еѣ.  
 Преш. Имѣвѣй, имѣвшій, аѣ, еѣ.  
 Непредѣл. Возимѣвѣй, возимѣвшій, аѣ, еѣ.  
 Будущ. Возимѣй, возимѣшій, аѣ, еѣ.

## Д ѣ п р и ч а с т і я.

Наст. Имѣ, имѣшъ, и, е.  
 Преш. Имѣвѣ, имѣвшъ, и, е.  
 Непр. Возимѣвѣ, возимѣвшъ, и, е.  
 Будущ. Возимѣ, возимѣшъ, и, е.

# СОПРАЖАНИЕ ГЛАГОЛОВЪ БЕЗЛИЧНЫХЪ.

## 1. СОПРАЖЕНІА ПЕРВАГО.

ЗАЛОГЪ ДѢЙСТВІТЕЛНЫЙ.      ЗАЛОГЪ СТРАДАТЕЛНЫЙ.

### НАКЛОНЕНІЕ ИЗЛВИТЕЛНОЕ.

Наст.	ПОДОБАЕТЪ	СЛУЧАЕТСЯ.
Прех.	ПОДОБАШЕ	СЛУЧАШЕСЯ
Преш.	ПОДОБАЛО	СЛУЧАЛОСЯ
Непр.	ВОПОДОБАШЕ	СЛУЧИСЯ
Бѣд.	ВОПОДОБАЕТЪ.	СЛУЧИТСЯ.

### НАКЛОНЕНІЕ ПОВЕЛИТЕЛНОЕ.

Наст.	ДА ПОДОБАЕТЪ	ДА СЛУЧАЕТСЯ
Бѣд.	ДА ВОПОДОБАЕТЪ	ДА СЛУЧИТСЯ.

### НАКЛОНЕНІЕ СОСЛАГАТЕЛНОЕ.

Прех.	ѢЩЕ БЫ ПОДОБАЛО	ѢЩЕ БЫ СЛУЧИЛОСЯ
Преш.	ѢЩЕ БѢШЕ ПОДОБАЛО	ѢЩЕ БѢШЕ СЛУЧАЛОСЯ
Непр.	ѢЩЕ БѢШЕ ВОПОДОБАЛО	ѢЩЕ БѢШЕ СЛУЧИЛОСЯ
Бѣд.	ѢЩЕ БЫ ВОПОДОБАЛО.	ѢЩЕ БЫ СЛУЧИЛОСЯ.

### НАКЛОНЕНІЕ НЕУПРЕДѢЛЕННОЕ.

Наст.	ПОДОБАТИ	СЛУЧАТИСЯ
Бѣд.	ВОПОДОБАТИ.	СЛУЧИТИСЯ.

Сичѣ :

ДОВАЖЕТЪ	ВЛЮЧАЕТСЯ
ВѢКЪДѢВАЕТЪ	ГЛАГОЛЕТСЯ
ГОДСТВЪЖЕТЪ.	МОЖЕТСЯ.



## 2. Сопрѣженіа втораго.

Залогъ дѣйствительный. Залогъ страдательный.

## Наклоненіе извѣстелное.

Наст.	Достѡитъ	Мнитсѧ
Прех.	достѡше	мнѡшесѧ
Преш.	достѡло	мнѣлосѧ
Непр.	воздостѡше	возмнѣсѧ
Бѣд.	воздостѡитъ.	возмнитсѧ.

## Наклоненіе повелительное.

Наст.	Да достѡитъ	Да мнитсѧ
Бѣд.	да воздостѡитъ	да возмнитсѧ

## Наклоненіе сослагательное.

Прех.	ѣще бы достѡло	ѣще бы мнѣлосѧ
Преш.	ѣще бѡше достѡло	ѣще бѡше мнѣлосѧ
Непр.	ѣще бѡше воздостѡло	ѣще бѡше возмнѣлосѧ
Бѣд.	ѣще бы воздостѡло	ѣще бы возмнѣлосѧ

## Наклоненіе неопредѣленное.

Наст.	Достѡити	Мнѣтисѧ
Бѣд.	воздостѡити	возмнѣтисѧ.

Сице :

Пристѡитъ	Зритсѧ
надлежитъ	падѡитсѧ.

3. СЪЩЕСТВИТЕЛНЫМЪ ГЛАГОЛОМЪ ЁСМЬ, ИЛИ БЫВАЮ КОНЧАЕМЫХЪ.

НАКЛ. ИЗЪВѢТЕЛ. НАКЛ. СОСЛАГАТЕЛ.

Наст. ЛѢТЬ ЁСТЬ	ИЩЕ БЫ ЛѢТЬ БЫЛО
Прех. ЛѢТЬ БѢШЕ	ИЩЕ БѢШЕ ЛѢТЬ БЫЛО
Преш. ЛѢТЬ БЫЛО	ИЩЕ БѢШЕ ЛѢТЬ БЫЛО
Непр. ЛѢТЬ БЫТЬ	ИЩЕ БЫ ЛѢТЬ БЫЛО.
БѸД. ЛѢТЬ БѸДЕТЬ.	

НАКЛ. ПОВЕЛІТЕЛ. НАКЛ. НЕУПРЕДѢЛ.  
ЛѢТЬ ДА БѸДЕТЬ ЛѢТЬ БЫТИ.

ЕЩЕ МОЖНО ЁСТЬ; ГОДѢ ЁСТЬ, ЯВѢ ЁСТЬ, ТРЕБѢ ЁСТЬ, ГОЖЕ ЁСТЬ, И ПРОЧ.

ЧЕТВЕРТЫЙ §.

О Причастіи.

А. ИЗЪСНѢНІЕ ПРИЧАСТІА.

Причастіа сѸть имена прилагательная ѿ глаголь въ происходяща, также при ѿбычномъ знаменованіи своемъ и времена показѸютъ.

Б. СВОЙСТВА ПРИЧАСТІИ.

Свойства причастіи сѸть седмь. Начертаніе, родъ, число, падежь, время, залогъ, склоненіе.



1. **О** начертаніи, родѣ, числѣ, и падежи.  
Причастіямъ собственныхъ тоже примѣтити подобаетъ, еже при прилагательныхъ именехъ выше помянухомъ.
2. **Залози** причастій суть два.
  - а. **Дѣйствительный**; какъ: питающій, сгавшій.
  - б. **Страдательный**; какъ: питаемый, чждащійся.
3. **Времена** причастій суть четыре.
  - а. **Настоящее**, егѡ же ѡконченіа суть ай, ый, ій, шій, и мый; какъ: питаай, чгый, могій, творащій, питаемый.
  - б. **Прешедшее**, егѡ же ѡконченіа суть вый, шій, и ный; какъ: питавай, четшій, твореный.
  - в. **Непредѣльное**, егѡ же таже ѡконченіа вый, шій, и ный суть: какъ: напитавай, прочетшій, сотвореный.
  - г. **Будущее**, егѡ же ѡконченіа ай, ый, ій, шій, и мый; какъ: напитаай прочтый, возмогій, сотворащій, сотворимый.
4. **Склоненіа** причастій кромѣ настоящее творащихъ на ай, ый, ій; іаже нескланяема суть, бывають по примѣрѣ прилагательныхъ именъ.

## В. Составленіе.

### 1. Причастій.

- а. **Залога** дѣйствительнагѡ.

1. ВРЕМЕНЕ НАСТОЯЩАГО НА АИ, БИИ, ИИ, ШИИ.

а. Все глгг сопряженія втораго перваго же точию на чистое ю или лю, чх, шх, и шх кончающа, творятъ причастіе на ай ѿ перваго лица, времени настоящаго числа единственнаго склоненія извѣстна измѣняюще х или ю на ай; ѡкв: творю творай, питаю, питаай, глаголю, глаголай.

Измѣняются глгг втораго сопряженія въ прочихъ лицахъ согласна измѣняющіи, иже причастія на ай ѿ втораго лица составляютъ; ѡкв: бижю видиши видай, пощѣ постиши поштай.

б. Глгг кончающа на гх, хх и кх вмѣстѣ ай пріемаютъ ии; ѡкв: стрегѣ стрегій, влекѣ влекій, верхѣ верхій.

в. Прочихъ ѿконченій глгг вмѣсто ай или ии пріемаютъ би; ѡкв: чгѣ чгый, градѣ, градый.

г. Причастія на шии составляютъ ѿ третиаго лица, числа множественнаго времени настоящаго склоненія извѣстна измѣняемоу тѣ на шии; ѡкв: питають питающій, творятъ творящій.

2. ВРЕМЕНЕ ПРЕШЕДША НА ВЫИ, ВШИИ, ШИИ.

а. Глаголи обоюго сопряженія кромѣ переходящее творящихъ на охъ, иже причастіи



НА ВЫИ, ВШИИ ЛИШАЮТСЯ, СОСТАВЛЯЮТЪ  
ТАКОВАА ѿ ТРЕТІАГѠ ЛИЦА ЧИСЛА, ЕДИН-  
СТВЕННАГѠ, ВРЕМЕНЕ ПРЕХОДЯЩА, НАКЛОНЕНІА  
ИЗЪБИТЕЛНА ПРИБАВЛЯЕМЫМЪ СЛОГѠМЪ  
ВЫИ, И ВШИИ; ЯКѠ: ЗВА, ЗВАВЫИ, ЗВА-  
ВШИИ, ВИДѢ ВИДѢВЫИ, ВИДѢВШИИ.

Б. ИНАЧЕГЛІ ВТОРАГѠ СОПРАЖЕНІА, ЯКѠЖЕ И ПРЕ-  
ХОДЯЩЕЕ НА ОУХЪ ТВОРАЩІИ СОСТАВЛЯЮТЪ  
ПРЕШЕДШЕЕ ПРИЧАСТІЕ ѿ ПЕРВАГѠ ЛИЦА ВРЕМЕ-  
НЕ ПРЕХОДЯЩА ИЗМѢНЯЮЩЕ ХЪ КЪПНѠ СЪ  
ПРЕДИДЪЩЕЮ САМОГЛАСНОЮ НА ШІИ; ЯКѠ:  
ТВОРИХЪ ТВОРШИИ, СМОТРЕХЪ СМОТРИИИ,  
СРѢТОХЪ СРѢТИИИ.

З. ВРЕМЕНЕ НЕПРЕДѢЛНАГѠ И БУДУЩАГѠ.

ПРИЧАСТІА ВРЕМЕНЕ НЕПРЕДѢЛНАГѠ ТѢМЖЕ О-  
БРАЗѠМЪ СОСТАВЛЯЮТСЯ, ЯКѠЖЕ И ПРЕШЕД-  
ШАГѠ, БУДУЩАГѠ ЖЕ ЯКѠЖЕ НАСТОЯЩАГѠ  
РАЗВѢЧТО ПОМАНУТЫМИ ПРЕДЛОГАМИ НА-  
РАЩАЮТСЯ.

Б. ЗАЛОГА СТРАДАТЕЛНАГѠ.

1. ВРЕМЕНЕ НАСТОЯЩАГѠ НА МЫИ.

НАСТОЯЩАА ПРИЧАСТІА НА МЫИ ОБОИГѠ СОПРА-  
ЖЕНІА ГЛѠВЪ, СОСТАВЛЯЮТСЯ ѿ ВТОРАГѠ ЛИЦА,  
ЧИСЛА ЕДИНСТВЕННАГѠ, ВРЕМЕНЕ НАСТОЯЩАГѠ,  
НАКЛОНЕНІА ИЗЪБИТЕЛНА, ЗАЛОГА ДѢЙСТВИ-  
ТЕЛНА ИЗМѢНЯЕМЪ ШИ НА МЫИ; ЯКѠ: ПИ-  
ТАЕШИ ПИТАЕМЫИ, ТВОРИШИ ТВОРИМЫИ.

ИЗЪМЛЯЮТСЯ ПРЕХОДЯЩАА НА ОУХЪ ТВОРАЩІИ, ИЖЕ

ТО́ЖЕ ПРИЧАСТІЕ ТВОРА́ТЬ ИЗМѢНЛЕМА́ ХЪ НА  
АЛЫЙ; ІАКЪ: ЧТО́ХЪ ЧТО́ЛЫЙ, И Т. Д.

2. ВРЕ́МЕНЕ ПРЕШЕ́ДШАГЪ.

а. Причастіа на ныи глѡвъъ пѣрвагъ сопрѡ-  
жѣніа составляютъ ѿ трѣтіагъ лица,  
вре́мене прехо́дща, наклонѣніа избви-  
телнагъ, прилагаемъ ныи; ІАКЪ: ЗВА,  
ЗВАНЫИ, ВЛЕЧЕ, ВЛЕЧЕНЫИ.

ИЗМѢАЮТСА ШЮ, ШВѢНЫИ, АШЮ, АЛОВѢНЫИ,  
РШЮ РОВѢНЫИ, КРШЮ КРЫВѢНЫИ ИЛИ КРОВѢНЫИ,  
БШЮ БІЕНЫИ, ПШЮ ПІЕНЫИ, И СИЛАЪ ПОДОБНАА.

в. Причастіа на тый, ОНЫ ТО́ЧИЮ ГЛІИ ПРИ-  
ЕМЛЮТЪ, ИЖЕ ТРЕ́ТОЕ ЛИЦЕ, ВРЕ́МЕНЕ ПРЕ-  
ХО́ДЩА НАКЛО́НѢНІА ИЗЪБИТЕЛНА ЕДИ́НО-  
СЛО́ЖНО ЕСТЬ; ІАКЪ: ПѢ, ПѢТЫИ, БИ,  
БИТЫИ, И ѿ тѣхъ сложеннаа, ІАКЪ: ПРЕ-  
ПѢТЫИ, ПРИАТЫИ И ПР.

б. Глаголи вторагъ сопрѡжѣніа (кромѣ пре-  
хо́дщае на ахъ и ѣхъ творащии, иже  
ОБРАЗЪ Пѣрвагъ сопрѡжѣніа послѣдуютъ)  
составляютъ ѿ пѣрвагъ лица вре́мене на-  
сто́щагъ, наклонѣніа избвительнагъ, ИЗ-  
МѢНЮЩЕ Ю ИЛИ Я НА ЕНЫИ; ІАКЪ: ТВОРЮ  
ТВОРѢНЫИ, МЪЧЪ МЪЧЕНЫИ.

г. ВРЕ́МЕНЕ НЕПРЕДѢЛНАГЪ И БЪДЪЩАГЪ. ВРЕ́-  
МА НЕПРЕДѢЛНОЕ И БЪДЪЩЕЕ ПОДОБА́ТСА  
ПРЕШЕ́ДШЕМЪ НАСТО́ЩЕМЪ, ТО́ЧИЮ ЧТО НА-  
РАЩѢНІА ПРИЕМЛЮТЪ.



## 2. Дѣепричастїи.

а. Дѣепричастїа на ѡ или ѡ раждаются ѡ причастїи кончащихся на ѡи и ѡи ѡметаемъ и со слитною; ѡкв: питаѡи питаѡ, твораѡи твораѡ, чтыѡи чтыѡ.

б. Прочаѡ всѡ дѣепричастїа производятся ѡ причастїи, аще двоеглаголаѡи или ѡи премѣняются на ѡ; ѡкв: могаѡи могаѡ, твораѡи твораѡщѡ, твораѡи твораѡвѡ, питаѡи питаѡемъ, питаѡи питаѡнѡ.

## 3. Причастодѣтїи.

Причастодѣтїа составляются ѡ наклоненїа неопредѣленнаго времени настоѡщаго, измѣняюще и на еленѡ; ѡкв: питаѡти питаѡтеленѡ.

# ГЛАВА ВТОРАЯ.

## О Несклоняемыхъ Частехъ Слова.

### ПЕРВЫЙ §.

#### О Нарѣчїи.

##### А. Изясненїе.

Нарѣчїа суть части слова несклоняемїа, ꙗже по болшей части глаголомъ прилагаются, и показуютъ, какъ извѣстнаа вещь дѣйствуетъ, или страдаетъ. Н. п. Прилѣжнѣ училсѣ, лѣпѣ пишетъ.

Примѣчанїе. Нарѣчїа ꙗже и несклоняются, суть обаче нѣкѣмъ особитѣмъ ѿ именъ прилагательныхъ происходяща, ꙗже и степени ѹравненїа прїеимаютъ; ꙗкѣ: скорѣ, скорѣе, скорѣйши.

##### Б. Раздѣленїе Нарѣчїи.

Нарѣчїа раздѣляются обычнѣ на нарѣчїа.

##### 1. Мѣста; ꙗкѣже:

а. На вопрошенїе гдѣ? здѣ, тѣ, сездѣ, тамъ, ондѣ, индѣ, внѣтрѣ, внѣ, горѣ, долѣ, клизѣ, далече, предѣ, средѣ, противѣ, ѹдѣ, идѣже, окоюдѣ, внѣздѣ.

б.



б. На вопрошеніе *ѡ*къдѣ? *ѡ* сюдѣ, *ѡ* тѣдѣ,  
*ѡ* онѣдѣ, *ѡ* внѣ, *ѡ* внѣтрѣ, *ѡ* обоюдѣ,  
 и издаля, издали, свыше, снизу.

в. На вопрошеніе *ка*мѣ? *г*ѣмѣ, *т*амѣ, *о*на-  
 мѣ, *а*мѣ, *а*мѣже, *о*боамѣ, *и*намѣ, *б*онѣ,  
 внѣтрѣ, *г*орѣ, *д*олѣ, *в*спать.

г. На вопрошеніе *ѹ*дѣ? *с*юдѣ, *т*ѣдѣ, *о*нѣдѣ.

2. Врѣмене.

а. Настоящегѣ: *д*нѣсь, *н*ынѣ, *ѹ*жѣ, *з*автра,  
*п*оздѣ, *д*онелѣже, *д*оселѣ, *д*ондеже, *в*ынѣ,  
*п*риснѣ, *в*сегдѣ.

б. Прешедшегѣ: *д*рѣвлѣ, *д*авнѣ, *в*чера, *п*ре-  
 жде, *л*онѣ, *п*ѣрвѣ, *и*скони, *и*спѣрва, *ѡ*толѣ,  
*н*ектомѣ не ѣ.

в. Граждѣшегѣ: *ѹ*трѣ, *в*о *ѹ*трѣ, *и*ногдѣ.

3. Качества: *д*обрѣ, *з*лѣ, *с*ладцѣ, *п*рамѣ,  
*п*равѣ, *ѡ*крѣтѣ, *к*олми, *ц*ѣлѣ, *т*ѣне, *ѹ*-  
*д*обѣ, *и*вѣ, *т*ай, *с*корѣ, *д*овѣанѣ, *с*кво-  
*з*ѣ, *р*азличнѣ, *м*ногообразнѣ, *с*гѣбѣ,  
*в*малѣ, *м*алѣ и проч.

4. Количества: *м*ногѣ, *м*алѣ, *в*ѣ *и*зобиль,  
*д*оволнѣ, *п*о частнѣ.

5. Чина: *п*орѣдѣ, *п*ѣрвѣ, *п*осѣмѣ, *т*оже,  
*п*ослѣднѣ, *д*аже, *в*ѣ *к*онѣцѣ, *п*ѣрвое, *в*то-  
*р*ое, *п*акнѣ, *п*рѣжде, *н*ѣже, *п*рѣждедаже, *п*рѣ-  
*ж*дедаже не.

6. Числа: *ѣ*диною или *ѣ*диножды, *д*важды,  
 три-

трьижды, четырижды, вторицею, третицею, сторицею, и проч.

7. Уподобленіа: ѿкъ, такъ, ѿкоже, такоже, такожде, елику, толику, елижды, толижды, ема, тома, коль, толь, сице, овакъ, онакъ, аки, акибы.

8. Напрѣженіа и разсужденіа: зѣла, вели, усерднѣ, паче, наипаче, пачеже, вышше, лишше, ващше, множае, мнѣе, менше, неже, нежели.

9. Ослабленіа: едва, еле, помалу.

10. Вопросеніа и отвѣствованіа чегѡ? всѣху? бо что? чегѡ ради? что сице? гдѣ? еда? ѡ кѣм? камѡ? когда? какѡ? доколѣ? сегѡ ради, тогда, донелѣже, дондеже.

11. Ускореніа: абѣе, внезапно, напраснѡ.

12. Увѣщаніа: такѡ, воистинѣ, во правдѣ, болжѣ, ѡбѡ, ей, весьма, по что ни вѣчески.



13. Орицаніа: нѣ, ни, не такѡ, нималу, никакѡже, ѡнюдь.

14. Разнства: инакъ, иначе, негли.

15. Собраніа и ѡдѣленіа: кѣпнѡ, вкѣпѣ, единакъ, равнѡ, громаднѡ, олобѣ, на еднѣ, точию, безѣ, кромѣ, развѣ, свѣни, ѡсвѣнь.

Прочаѡ нарѣчіа и скѣтвомѣ извѣкнѣти можно, вѣстнѡ обаче бѣди, ѿкъ ѡ всѣ-





  
**Т Р Ъ Т Ы Й §.**  
**О Союзѣ.**

**А. ИЗАСНѢНІЕ Сою́за.**

Сою́зи сѣть ча́сти сло́ва несклапа́емыя, о-  
 богда́ рече́нія, о́богда́ же цѣ́лыя члѣны чи-  
 но́внѣ́ свѣзѹща́я. Н. п. Я́ще кто́ хо́щеть  
 ѹ́ченѣ́ быти, подо́баетъ ѣмѹ́ прилѣжа́ніе  
 ѡ́мѣти, ѡ́ доброхотнѹ́ ѹ́читисѣ́.

**Б. Раздѣ́леніе Сою́зѡвъ.**

Сою́зи сѣть.

1. Сопрага́телнѡи; ѡ́кѡ: ѡ́, же, ѡ́, ѣгда́,  
 тогда́, вѣгда́.
2. Раздѣ́лителнѡи; ѡ́кѡ: ѡ́ли, ли, ли́бо, ни,  
 ни́же.
3. Противѣ́телнѡи; ѡ́кѡ: но, по́нѣ, ѡ́ще ѡ́,  
 о́каче, хо́тѣ, о́днакѡ.
4. Сослагáтелнѡи ѡ́ли подчинѣ́телнѡи; ѡ́кѡ: ѡ́-  
 ще, ѣжели, ѡ́ще ѹ́бо, ѡ́ще ли, ѡ́ще же, ѡ́ще  
 бы, не бы, ѣже либы, да́ бы.
5. Виносло́внѡи; ѡ́кѡ: бо, ѡ́бо, дѣ́ла, ра́ди,  
 дѣ́лама, ѣла́ма, по́нѣже, по́нѣже ѹ́бо, за́нѣ,  
 за́нѣже, ѡ́ко, ѡ́на́че, ѣже, во́еже ѹ́бо, тѣ́м-  
 же, слѣ́дова́телнѣ́.
6. Недоѹ́мѣ́телнѡи; ѡ́кѡ: ѣ́да, ли, ѡ́ли.



# ЧЕТВЕРТЫЙ §.

## О МЕЖДОМЕТІИ.

### А. ИЗАСНЕНІЕ.

Междометіа сѣтъ части слова нескланяемыя различныя страсти глѹщагѡ изображающаа.

### Б. РАЗДѢЛЕНІЕ МЕЖДОМЕТІИ.

Междометіа въ смотреніи знаменованіа сѣтъ различнаа.

1. Диващааа. О! О! ле! се! коль!
2. Поношающаа. У! а!
3. Указющаа. Се, се онъ, се то, зри.
4. Сѣтющаа. О, Охъ, Увы, горе, ахъ.
5. Зовущаа. О! хей!
6. Радющааа. Благоми, благоже, благоже, хой.
7. Желаящаа. О, Обы, Одабы, даждь то Боже.
8. Озываетаа. Ха, что.
9. Милосердющаа. Бѣда.

## V. ЧАСТЬ.

### ⊕ СЪНТАКСИ ИЛИ СОЧИНЕНІИ.

#### A. ИЗАСНЕНІЕ.

СЪНТАКСИСЪ ИЛИ СОЧИНЕНІЕ УЧИТЪ НЕ ТОЧІЮ РЕЧЕНІА, НО И ЦѢЛАА СЛОВА ПРАВЪ, ЧИНОВНЪ, И СВОЙСТВЪ АЗЫКА СХОДНЪ СЪЗЫВАТИ.

#### B. РАЗДѢЛЕНІЕ СОЧИНЕНІА.

СОЧИНЕНІЕ ПОДАВАЕТЪ ПРАВИЛА.

1. За СКЛАНЯЕМЫА ЧАСТИ СЛОВА. ЗДѢ ПРЕДЛАГАЕТСА.

- а. СОЧИНЕНІЕ ИМЕНЪ.
- б. СОЧИНЕНІЕ МѢСТОИМЕНІА.
- в. СОЧИНЕНІЕ ГЛАГОЛА.
- г. СОЧИНЕНІЕ ПРИЧАСТІА.

2. За НЕСКЛАНЯЕМЫА ЧАСТИ СЛОВА. ЗДѢ ПРЕДЛАГАЕТСА.

- а. СОЧИНЕНІЕ НАРѢЧІИ.
- б. СОЧИНЕНІЕ ПРЕДЛОГОВЪ.
- в. СОЧИНЕНІЕ СОЮЗОВЪ.
- г. СОЧИНЕНІЕ МЕЖДОМЕТІИ.



# ПЕРВАЯ ГЛАВА.

## О Сочиненіи скланяемыхъ частей слова.

### ПЕРВЫЙ С.

#### О Сочиненіи именъ.

#### А. О Сочиненіи именъ существи- тельныхъ.

##### 1. СЪ падежемъ именительнымъ.

а. Когда существительная имена единъ и тѣмъ же вещь показывающа стичаются, въ падежи всегда согласуются; какъ: Бгъ Сщъ, Сотворитель, Апостолъ, Павелъ, Иосифъ Второй Императоръ Римскій.

б. Имена прилагательная, нарочнѣе же средняго рода, неопредѣленное наклоненіе глагольвѣ, и нарѣчія многажды вмѣстѣ существительнаго пріемлются; какъ: Въ домѣ Давидовѣ страшна совершаются. Нѣсть мое дати, иннѣ есть вчера, иннѣ днесь.

##### 2. СЪ падежемъ родительнымъ.

а. Когда два существительная различныхъ вещей

щѣи стицаются, тогда единое ихъ въ падежи родительномъ полагается; какъ: Великаго совета Ангель, Духъ премудрости, Духъ разума.

**ИЗЪЯТІА.**

1. Изъясненіе въ сицевомъ случаи родительнѣ, ежели съ прилагательнымъ несогласуется въ прилагательное притяжательное претворается; какъ: Гласъ Гдень влаѣство Гласъ Гда, Источникъ Іаковль, влаѣство источникъ Іакова.
2. Многажды влаѣство родительнаго дательнѣ употребляется; какъ: Гди, и Владыко животъ моема. Бже силама.

**к.** Существительная къ похвалѣ или похваленію употребляются въ родительномъ; какъ: мужъ добраго сердца, юноша худаго разсужденія.

**в.** Существительная собраніе либо часть знаменующая родительномъ употребляются; какъ: Множество рыкъ, сонмъ людей, половина полка, четверть часа.

**г.** На вопросъ когда? Имена времени полагаются въ падежи родительномъ; какъ: Настоящаго дне родиса; Прешедшаго лѣта бысть въ Германіи.

**д.** На вопросъ гдѣ?

1. Имена Градъвъ, вѣсей, Царствъ, Островъ, странъ, предѣлъ, Монастырей, Обиталищъ



лицѣ полагаются въ родительномъ съ предлогомъ изъ, или иногда ѿ; какъ: Возвратилса изъ Германіи, ѿходитъ изъ Виенны, приде ѿ Назарета.

2. Имена же морѣ, полѣ, рѣкѣ, горѣ, или высотѣ знаменующаа въ родительномъ полагаются съ предлогомъ съ; какъ: Съ кашпійскаго моря привозятъ товары, сниселъ съ горѣ Араратскихъ.

### 3. Съ падѣжемъ винительнымъ.

а. На вопросъ доколѣ? Имена времени полагаются въ винительномъ; какъ: Прекысть въ градѣ три дни.

б. На вопросъ камъ?

1. Имена на вопросъ ѿ куда родительнъ съ предлогомъ изъ или ѿ взыскующаа, полагаются въ винительномъ съ предлогомъ въ или во; какъ: ѿшелъ во Виенну, приходитъ въ Церковь.

2. Я также на вопросъ ѿ куда родительнъ съ предлогомъ съ пріемлютъ, полагаются во винительномъ съ предлогомъ на; какъ: Взыде на горѣ Елеуниксю, пришелъ ноцію на поле Когово.

### 4. Съ падѣжемъ творительнымъ.

а. Существительнаа, также имена лицъ, родъ, отечество, достоинство, художество, или какобо званіе знаменуютъ, творительнъ

взыскуютъ; ѿкѡ: Именемъ, Пётръ, родомъ, Сербинъ, достоинствомъ Архіепіскопъ, Художествомъ Тектонъ, Званіемъ Магістеръ.

- б. На вопросъ *кѡдѣ?* или *коимъ мѣстомъ?* ѿвѣтствуетъ творителенъ; ѿкѡ: Плылъ, Дѣлаемъ, приходитъ Москвою.

Вмѣстѣ творительнаго употребляется и винительенъ съ предлогомъ *сквозѣ*; ѿкѡ: *идѣше сквозѣ Галілею.*

**Б. СЪ ПАДѢЖЕМЪ СКАЗАТЕЛЬНЫМЪ.**

- а. На вопросъ *гдѣ?*

Имена *моря, поля, рѣкы, горы* или *высоты* знаменующая полагаются въ *сказательномъ* съ предлогомъ *на*; ѿкѡ: *на Фаворѣ превразился, на Дѣлаи, на чермнѣмъ морѣ бысть бѣра.*

- б. Прочая имена полагаются въ *томъ же* падѣжи съ предлогомъ *въ*, или *во*; ѿкѡ: *Родился во Унгаріи, учился во Віеннѣ.*

**Б. Ѿ СОЧИНЕНІИ ПРИЛАГАТЕЛЬНЫХЪ ИМЕНЪ.**

**1. Во Ѿбщѣ.**

- а. Прилагательное има *своимъ* существительномъ въ *числѣ, родѣ, и падѣжи* согласуется; ѿкѡ; *Другъ извѣстенъ въ неизвѣстнѣй бѣщии познавается.*



в. **Аще** ли два или многша существительна частицами союзвѣ сопрягаются, иногда прилагательное множественное, иногда же и единственное съ ближайшимъ согласное пріемлютъ. **Петръ и Павелъ** Верховнѣйшіи Апостолвѣ, **Безуміе и гордость** твоѣ неспокоина ми **ѣсть**.

### Примѣчанія.

1. Прилагательное числа множественнаго, аще многилъ одушевленныма вещьма припрягается, израднишелаго рода согласуетъ: **ѣсть** же израднии родъ мужескїи женскаго, женскїи же среднаго; **такъ**: **Братъ**, **сестра**, и чадо любезнии ли **ѣсть**.
2. Многшымъ же бездушнымъ различнаго рода существительнымъ припрягается прилагательное множественное среднаго рода: **такъ**: **гнѣвъ**, **гѣрость**, и паллатозлобіе **вредна** **ѣсть**.

2. **Въ** смотренїи падежей, **ѣже** **взыскуютъ**.

а. **Родителенъ** **взыскуютъ**.

1. Прилагательнаѣ, **Окиліе**, **скѣдость**, **требованіе**, **желаніе**, **достойнство**, и **извѣстное** **размѣреніе** **знаменующаѣ**; **такъ**: **Исполнь** **благодати**, **тощѣ** **всѣкїа** **добродѣтели**; **любителенъ** **Славенскаго** **ѣзыка**, **достойнъ** **мзды**, **высокъ** **пѣтдесяти** **лактѣи**.

2. Разсудительная, и превосходителная сама собою либо съ нарѣчіемъ паче; ѿкъ: Члкъ члка лучшій, Соломонъ бѣ мудрѣшій всѣхъ Царей, Елень скорѣшій паче всѣхъ звѣрей.

Измѣняются, разсудительная съ союзомъ неже или нежели; тогда во влѣствіи родительнаго илленителенъ пріемлютъ; ѿкъ: крѣпшій неже лѣвъ.

Б. Дѣтеленъ възыскуютъ.

Прилагательная, подобіе, ползу, тщѣту, удобіе, благодать, искренность, вѣрность, разумъ, повинненіе, и симъ противная знаменующа; ѿкъ: Подобенъ Сщъ, полезенъ всѣмъ, удобенъ прочтенію, милостивъ ѹбогимъ, любезенъ Богу, вѣренъ Дрю, наказанъ законъ Гдню, повиненъ сдѣ.

Примѣчаніа.

Горекъ, сладокъ, красенъ, добръ, тщаливъ, богатъ, ѹбогъ, полезенъ, удобенъ, и сила подобная надъ дѣтеленъ пріемлютъ винителенъ съ предлогомъ во или въ; ѿкъ: Горекъ во вкушеніе, сладокъ въ снѣдь, красенъ во видѣніе, тщаливъ въ добродѣтель, полезенъ въ цѣлѣ, ѹбогъ въ грѣхъ, богатъ во сладость, и проч.



В. ТВОРИТЕЛЕНЪ ВЗЫСКЮТЪ.

Прилагательная, слава, безславие, похвала, качество и количество знаменующая, как: высокъ честію, малъ умомъ, славенъ побѣдами, кротокъ нравомъ, зѣлами бѣлъ, тѣломъ бѣлий.

В. ѿ СОЧИНЕНІИ ЧИСЛИТЕЛЬНЫХЪ ИМЕНЪ.

1. Числительная начальная единъ, два три, четыри, съ именемъ существительнымъ сочинена согласуютъ емъ въ родѣ, числѣ, и падежи; какъ: единъ члкъ, двѣ женѣ, тріе Отроцы, четыри Еуаггеліа.
2. Прочая начальная имена числительная пріемлютъ родитель мнѣственнаго числа; какъ: седмь свѣтилникъ, десять заповѣдей.
3. Иногда же существительнымъ именемъ въ падежахъ сочиняемамъ таковымъ согласуютъ; какъ: пріемъ пать хлѣбы, по тридесати днѣхъ.

Измалютса изъ сихъ сто, и тысяща; какъ: на сто лѣтъ, тысящъ сребрениковъ.

4. Числительная самоглагольная; какъ же: обоѣ, двоѣ, троѣ, четверо, патьро, и проч. во всѣхъ падежахъ взыскютъ родитель мнѣ-

множественъ; ѿкѡ: двое ихъ, пѣтеро раз-  
бойникѡвъ.

5. Прочая числительная, какъ числительная  
такъ и умножительная по примѣрѡмъ при-  
лагательныхъ именъ существительнымъ сво-  
имъ въ родѣ, числѣ, и падежи согласу-  
ютъ; ѿкѡ: первый члкъ, вторичный конецъ,  
трикратное ѡверженіе.

## В Т О Р Ы Й §.

### ☪ сочиненіи мѣстоименій.

Семь служатъ слѣдующая правила.

- А. Мѣстоименія существительномъ емъ же прина-  
длежатъ въ родѣ, числѣ, и падежи согласо-  
уютъ; ѿкѡ: помощь моя ѡ Гда: члкъ сей  
нѣсть ѡ Бога.
- Б. Возносительная самъ, овъ, онъ, той, сей,  
иже, егѡ, и еѡ, предидущемъ существите-  
ломъ согласуютъ въ родѣ и числѣ; ѿкѡ: Ка-  
мень, егѡ же не брегѡша зиждущи, сей бысть,  
Любовь моя, еюже азъ люблю.
- В. Яще ли же возносительная, иже, ѿже, еже,  
междѡ двѡма существительнымъ полагаются  
кѡемъ либо ихъ возносителя можетъ; ѿкѡ:  
мѣсто, еже или иже Рай называється, птица,  
ѿже или иже Орелъ именується.



Г. ДѢЛТЕЛЬНЫЙ МІ, ТИ, СИ, ВМѢСТѢ ПРОИЗВОДНЫХЪ МОИ, ТВОИ, СВОИ, ВО ВСАКОМЪ РОДѢ, ЧИСЛѢ, И ПАДЕЖИ ИМЕНЕМЪ, МНОГАЖДЫ ЖЕ И ПРОИЗВОДНЫМЪ СВОИМЪ ПРИЛАГАЮТСЯ; ЯКЪ: ОТЕЦЬ МІ БЫТЬ ЗДѢ. Пречистаго ти образа, твою ти благодать, даждь ми Хрѣте.

Д. ВОЗВРАТИТЕЛЬНАЯ СЕБѢ, СЕБѢ, СЯ, СОБОЮ, УПОТРЕБЛЯЮТСЯ ВОЗВРАЩАЕМЪ ДѢЙСТВУ НА ДѢЙСТВУЮЩАГО; ЯКЪ: НЕМОГЪ АЗЪ ѿ СЕБѢ НИЧЕГОЖЕ ТВОРИТИ, ВРЕМЕНЕ ПАЧЕ СЕБѢ НЕ ВОЗДВИЗАИ; СЯМЪ СЕБѢ ВѢДАЕТЪ. И Н О Т А

Е. ВОПРОСИТЕЛЬНАЯ КТО? И ЧТО? ВО ВОПРОШЕНІИХЪ ОВО УБѢ КЪ БЕЗДУШНЫМЪ, ОНО ЖЕ ѿДУШЕВЛЕННЫМЪ ВѢЩЕМЪ КОЕГѢ НИГДА РОДА ѿНОСИТСЯ: ЯКЪ: КТО ѿНОВАЛЪ РИМЪ? РОМУЛЪ. ЧТО ѿСЛАБЛЯЕТЪ ЧЛѢНЫ? ТРѢДЪ.

Ж. МѢСТОИМЕНІА ЧАСТЬ НѢКЪ ЗНАМЕНЮЩАЯ ВЗЫСКЮТЪ РОДИТЕЛЕНЪ, ОВОГДА СЪ ПРЕДЛОГОМЪ, ОВОГДА ЖЕ БЕЗЪ ПРЕДЛОГА ѿ; ЯКЪ: НѢЧТО ИМѢНІА ПРІАХЪ, КИИЖДО ВАСЪ ВѢДАЕТЪ, КТО ѿ ВАСЪ ИЗИДЕТЪ СО МНОЮ И ПРОЧ.

З. МѢСТОИМЕНІА ЧАСТИЦАМИ УБѢ И ЖЕ ИЗРАДНУ КЪ РАЗДѢЛЕНІЮ ЧЛѢНЪ УПОТРЕБЛЯЮТСЯ; ЯКЪ: ОВЪ УБѢ АЛЧЕТЪ, ОВЪ ЖЕ УПИВАЕТСЯ. ИЗЪ УБѢ ГРАДЪ ПО НЕМЪ, ТЫ ЖЕ ЧТО.

Т Р Ё Т Ы Й §.

Ѡ Сочиненіи глагола.

А. Ѡ сочиненіи глаголовъ личныхъ.

Глаголи личнии сочиняются или съ имени, и мѣстоименіями, или съ глаголы.

1. Ѡ сочиненіи глаголовъ личныхъ съ имени и мѣстоименіями.

а. Въ падѣжи именительномъ.

1. Глаголъ личномъ предлагаѣтся имя или мѣстоименіе въ падѣжи именительномъ, ꙗже въ родѣ, числѣ. и лицѣ емъ согла- суютъ; ꙗкѡ: Павелъ благовѣствуетъ, ви- дѣхъ тѣ издалежа.

2. Въ дѣйствительномъ вопросѣ имя и мѣ- стоименіе послѣдуютъ глаголу; ꙗкѡ: Кто ѣсть члкъ сей? Гдѣ ѡбитаѣтъ братъ твой.

3. Два или многшии именительнии союзами или безъ союзу сопряженій по болшей ча- сти глаъ множественный взыскуютъ; ꙗкѡ: Отецъ мой, и Мати моя ѡставиша мѡ. Ужѣ ми уста, ꙗзыкъ, и гортань ѡбандиша.

Примѣчаніе. Бже ли бы именительнии различныхъ лицъ были, тогда глаъ чѣстншелаъ припрага- ется, ѣсть же первое втораго, второе же тре-



ВІАГШ ЧЕСТНІШЕ; ІАКШ: АЗЪ И ЧАДА ДЛОА ПОЧИ-  
ТАЕЛАЪ БОГА, ЕГО ЖЕ ВБАЛЫ, ТЫ ЖЕ И ДОМЛА-  
ШНІИ ТВОИ ПОЧИТАЕТЕ ЕГОЖЕ НЕВБЕТЕ.

4. СЩЕСТВИТЕЛНЫМЪ, ЗВАТЕЛНЫМЪ И СИМЪ  
РАВНЮ СИЛЪ ИМЩЫМЪ ГЛШМЪ ПРЕХСДИТЬ  
И ПОСЛѢДУЕТЪ ИМЕНИТЕЛЕНЪ; ІАКШ: БОГЪ  
ЕСТЬ ТВОРЕЦЪ НЕБЪ И ЗЕМЛИ. ПАВЕЛЪ АПО-  
СТОЛЪ НАЗЫВАЕТСЯ СОСЪДЪ ИЗБРАННЫЙ. ИЗЪ  
СЛЫШАХЪ ТА ОТРОКЪ СЫН.

Б. ВЪ ПАДЕЖИ РОДИТЕЛНОМЪ.

1. Глаголи послѣшаніа, преслѣшаніа, чаніа,  
желаніа, прошеніа, обиліа, исканіа, сты-  
дѣніа, раскѣніа, и боѣзни, родителенъ  
взыскѣютъ; ІАКШ: ПОСЛѣШАИ РОЖДАШАГШ ТА.  
ЧАЮ ВОСКРНІА; ТРЕБЮ НАКАЗАНІА, ИСПОЛНЮ-  
СА ЛЮБВЕ, ИЩЪ ЦѢЛОМЪДРІА; СТЫЖЪСА ДѢЛЪ  
МОИХЪ, КАЮСА ГРѢХЪВЪ; БОЮСА СМЕРТИ.

2. Гли винителномъ сочинѣеміи претворѣютъ  
той въ родителенъ, Егда съ частицею не  
составляютса; ІАКШ: ДЪШИ АЛЧЪЩІА НЕУСКОР-  
БИ. СЕРДЦА РАЗДРАЖЕНАГШ НЕ ПРЕВОЗМЪТИ.

3. Глаголь есмь именемъ сществителнымъ  
мнѣніе, склонность, чинъ знаменѣющимъ  
припраженъ родителенъ взыскѣетъ; ІАКШ:  
АЗЪ ТВОЕГШ МНѢНІА, ШЪЫКНОВЕНІА, ЧИНА ЕСМЪ.

В. ВЪ ПАДЕЖИ ДАТЕЛНОМЪ.

1. Глаголи слѣженіа, помаганіа, повинове-  
ніа, завидѣніа, поношеніа, прерѣканіа,

ревнованіа, совѣтованіа, навѣтованіа, и симъ противлѣющіица дѣтеленъ взыскѹютъ; ѿкъ: Работайте Гдѣви, помози ближнѣмъ, повинитеца наставникѹмъ, не забиди творѣщимъ беззаконіе, не ревни, лѣкавнѣющимъ.

2. Глаголъ ѣсмь, ѣгда вмѣстѹ имамъ пріемлетца, дѣтеленъ взыскѣтъ; ѿкъ: Не бо ми престолъ ѣсть, ѣтъ ти чада? накажи ѿ.

3. Кійждо глаголъ пріемлетъ дѣтеленъ лица, ползѹ ѣгѹ или тщѣтъ знаменѹющъ; ѿкъ: мнѣ насади виноградъ, аще премѣдръ ѣси, тебѣ и искреннымъ твоимъ премѣдръ бѹдеши.

Г. Въ падѣжи винительномъ.

Глаголи дѣйство каковое знаменѹющіи взыскѹютъ винителенъ; ѿкъ: Чти оца твоего, и матеръ, любви ближнаго.

Такѹи глаголи ѣтъ.

1. Упражненіе тѣлесѣ знаменѹющіи: ѿкъ: ведѹ, мѹчѹ, рѣшѹ, клоню, жгѹ, палю, толкѹ, бѣю, творю, вкѹшаю, мѣю, бѣлю, сѹшѹ, черню, точѹ, грѣю, теплю и проч.

2. Правѹтъ извлѣненіе; ѿкъ: люблю милѹю, ненавѣжѹ, ползѹю, врежѹ, пакошю, веселю, вѹтѣшаю, ѹскорблѣю, клеветѹ, ѹничжаю, и проч.



3. Наказаніе; ѣкв: учѣ, научаю, наказѣю, наставляю, исправляю, увѣщаваю, и проч.
4. Слѣвѣ и чѣсть; ѣкв: слаблю, хвалю, почитаю, величаю, пою, превозношѣ, воспѣваю, ублажаю, чтѣ; и проч.
5. Разумѣ; ѣкв: умѣю, разумѣю, вижѣ, знаю, познаваю, чтѣ, вѣмѣ, мнѣю помышляю, избираю, разсуждаю, и пр.
6. Притѣжаніе, ѣкв: имамѣ, етѣжѣ, притѣжѣ, ловлю, держѣ, хранѣю, спасаю, избавляю, ѡбѣрѣтаю, побѣждаю, получаю, прибавляю, кѣпѣю, продаю, мѣняю, щадю, и проч.
7. Лѣсть; ѣкв: лщѣ, прелщѣю, ѡбманиваю, крадѣ, вмѣняю, притворѣю, нащѣю; и проч.
8. Хѣдожество; ѣкв: дѣлаю, дѣю, шѣю, пилаю, ламаю, сѣкѣ, врачѣю, числяю, мѣрю, зиждѣ, шарю, пишѣ, тешѣ, и проч.
9. Произведеніе и кормленіе; ѣкв: раждаю, щепляю, саждаю, насаждаю, сѣю, ращю, множю; питаю, воспитѣю, кормляю, и пр.
- д. Въ падѣжи винительномѣ и родительномѣ. Глаголи лишѣю, сподобляю, ѡдогтоаю, избавляю, спасаю, разрѣшаю, ѡбѣргаю, ѡдержѣю, ѡчуждаю, и симѣ подобнии надѣ винительнѣ прѣемлютѣ родительнѣ безѣ предлога либо съ предлогомѣ ѡ, ѣкв:

сподоби насъ Царствіа Небеснаго. Спаси  
 ма всакиа бѣды или ѿ всакиа бѣды.

е. Въ падежи винительномъ и дательномъ.

Глаголи даю, воздаю, вручаю, ѡбѣщаю,  
 повелѣваю, изъвлекаю, ѡпущаю, сказью,  
 ѹподобляю, научаю, стажая, наказью,  
 учѣ, и симъ подобнии пріемаютъ надъ  
 винительнъ дательнъ; ѡкъ: даждь ми  
 рѣкъ помощи; Научи ма ѡправданіемъ тво-  
 имъ.

Примѣчаніе.

1. Глаголь учѣ пріемлетъ иногда родителнъ  
 съ винительнымъ: ѡкъ: учѣ та Грамматіки.
2. Нѣцы глаголи два по себѣ винительна ста-  
 жуть; ѡкъ: Напой ма чашѣ стѣдени воды.

ж. Въ падежи звателномъ.

1. Звателнъ второму лицу наклоненіа по-  
 велительнаго ѡвѣ или таи ѡбыче послѣдо-  
 вати; ѡкъ: Слыши сыне рождашаго та,  
 ѹклоніа ѿ зла, и сотвори благо.

2. Въ силномъ ѡбращеніи слова, въ вопро-  
 шеніи или въ горящемъ желаніи прехо-  
 дитъ или послѣдуетъ глаъ звателнъ; ѡкъ:  
 Горе вамъ Фарісеи! Адаме; гдѣ еси? ѿ  
 Любезный друже, почто ма не поѡщашаши?

з. Въ падежи творительномъ.

1. Глаголи страдательни или страданіе зна-

ме-



МЕНЮЩИИ ТВОРИТЕЛЬНОМУ СОЧИНАЮТСЯ; ИАКЪ:  
СЛОВОМЪ ГДНИМЪ НЕКЕСА УТВЕРДИШАСЯ; БО-  
ДНЫМЪ ТРДОМЪ ПОСТРАДА.

Примѣчаніе. Иногда творитель претворяютъ въ  
родитель съ предлогомъ ѿ; иакъ: ѿвер-  
женъ есмь ѿ лица твоего.

2. Глаголи гнѣшаніа, каѣтвы, и власти при-  
тѣжѣтъ творитель; иакъ: Возгнѣшася  
дѣша тоа неправдами, не кленитеса ни Не-  
бомъ ни землею, ѿвладѣетъ сграною Іс-  
дѣнскою.

Примѣчаніе. Гнѣшаются иногда родителю пріела-  
етъ; иакъ: Гнѣшаюся Ідоша.

3. Всі глїи пріемаютъ творитель винѣ, О-  
рѣдіе, Образъ, цѣнѣ, или инно каково сред-  
ство, имже что бывлетъ знаменющіи; иа-  
къ: Вся тѣмъ быша, славою и чѣстію вѣн-  
чася, ѿверстима очима видѣ, кровію насѣ  
искупѣ, воскипѣ земля жабами.

3. Въ падѣжи сказателномъ.

1. Глїи купованіа и проданіа разыскѣютъ  
сказателю съ предлогомъ на; иакъ: На  
тридесати сѣбренницѣхъ, и на лобзаніи  
лстивомъ предаде Ісда Іиса; На колицѣ  
куписте хлѣбы.

2. Всі глїи сказателю съ предлогомъ ѿ прі-  
емлютъ

эмлютъ; ꙗкѡ: ѿ тебѣ ра́дѹетсѧ всѧ твѧръ.  
 азъ ѿ Дѹхѣ Божіи ѡзгоню бѣси.

2. Ѡ сочиненіи глаго́ловъ личныхъ съ глаго́ли.

Здѣ слѣдѹщая правила примѣтити подо-  
 бѧтъ.

- а. Мнози глаго́ли само́стоѧтелиѣ безъ послѣ-  
 дѹщихъ паде́жѧ полага́ютсѧ; ꙗкѡ: азъ  
 ѹснѹхъ и ѡпахъ, востахъ.

Тако́ви глаго́ли сѹтъ сплю, ѹсыпю, во-  
 стаю, здра́вствѹю, благоде́нствѹю, истин-  
 ствѹю, дѣ́вствѹю, живѹ, стою, и по-  
 бо́лшей ча́сти нача́телии; ꙗкѡ: немѣю,  
 трезвѣю, богатѣю, бѣлѣю, чернѣю, и  
 проч.

- б. Когда два глаго́ла различнагѡ зна́менова-  
 ніѧ стица́ютсѧ, ѡдноѡ ѿ нихъ приходи́тъ  
 въ неопредѣ́ленное; ꙗкѡ: да́дите ми ѡсти,  
 несмѣю глати.

Примѣча́ніе. Имена́ прилагáтелнаѧ многократнаѡ  
 неопредѣ́ленногѡ наклоненію сочиня́ютсѧ; ꙗ-  
 кѡ: Силенъ глаго́лати, искѹсенъ по́лощи,  
 сты́дно ѡзрещи.

- в. Когда́ рече́ніе да и́ли да бы ѡзвѣстѡва́етсѧ,  
 тогда́ слѣдѹщій глаго́лъ приходи́тъ въ  
 наклоненіе неопредѣ́ленное съ сою́зомъ  
 ꙗже и́ли во́еже, ли́бо безъ сою́зѡвъ; ꙗкѡ:

Дн-



Лице Гдѣ на творящѣмъ зла, еже потре-  
бити ѿ земли ихъ, вмѣстѣ: да бы по-  
требилъ ѿ земли ихъ. Сынъ челоѣческій  
не придетъ погубити, но спасти челоѣки,  
вмѣстѣ, да погубитъ, но спасетъ глѣки.

г. Глаголи ѿмамъ и хошѣ непредѣленномъ  
прилагемѣи служатъ ко изясненію време-  
нѣ будущаго; ѿкѣ: ѿмамъ чести, хошѣ писа-  
ти; вмѣстѣ: прочтѣ, напишѣ.

### Б. Ѡ сочиненіи глаголѣвъ безличныхъ.

Здѣ слѣдующаѣ правила подобаетъ хра-  
нить.

1. Глаголи безличніи гремитъ, блещитъ,  
дождитъ, роситъ, снѣжитъ, обогда са-  
мостоятелнѣ, обогда же съ именительнымъ  
сочиняются; ѿкѣ: возблещѣ, воздожди,  
возгремѣ гдѣ съ небесѣ.

Примѣчаніе. Дождитъ иногда прѣмлетъ вините-  
ленъ; ѿкѣ: Одождитъ на грѣшники сѣти,  
огнь, жѣпель, и дѣхъ бѣренъ.

2. Ёсть и нѣсть безлично прѣмлемѣи предъ  
собою ѿкѣ именительный или непредѣлен-  
ное, по сѣкѣ же родителенъ притѣжѣтъ;  
ѿкѣ: некъсна учителя ёсть въ позченіи  
краткѣ быти: дѣло сѣе нѣсть званіѣ моегѣ.

3. Достойтъ, подобаетъ, надлежитъ, лѣтъ  
ёсть, ѿне ёсть, ѿвѣ ёсть, годѣ ёсть,

вредитъ, долѣетъ, лѣпо естъ, лишше естъ, стѣдно естъ, можно естъ, и проч. Дательнъ къпнѣ съ именительнымъ или съ неопредѣленнымъ притѣжѣтъ; ѡкъ: Долѣетъ ти благодать моя: догтоаше ти повиноватися.

4. Глаголи безлични залога страдательнаго пріемлютъ творительный, или родительный съ предлогомъ ѿ, многажды же и дательнъ; ѡкъ: прочтѣша мною, или ѿ мене, спитъ ми съ сладцѣ.

В. Ѣ чинѣ глагольвѣ съ прочими частми слова въ совершенныхъ членѣхъ наблюдаемомъ.

1. Ѣ чинѣ глагольвѣ съ имени и мѣстоименіями.

а. Въ смотреніи падежа именительнаго.

1. Глаголь по болшей части именительномъ и емъ принадлежащимъ послѣдуетъ: ѡкъ: Небеса повѣдаютъ славу Божию. Отецъ, иже любитъ сына своего, наказуетъ его.

2. Глаголь многажды при концѣ члена полагается послѣ союзвѣ аще бы, аще и, хотѣ обаче, однакъ, не точно, когда, еликъ и проч. ѡкъ: аще бы врагъ мой носилъ ми; аще и смертно что испіютъ. Велико вѣщій еси.



3. Именительный лишается чинобнагво своего положенія.

а. При вопрогк; ѡакв: Чтò глаголетъ человекъ сей. Гдѣ ѡбитаютъ Гдннѣ совѣтникъ.

б. Въ послѣдующемъ членѣ слова каковагво; ѡакв: Велико множае сребролюбцы имать: толнkv бѣше желаетъ онъ.

в. Въ членахъ идѣже ѡбѣтъ, слово, и ли мысль чѣмъ вносятся; ѡакв: Всѣхъ есть света, глаголетъ Соломонъ. Кто еси ты сице глаголай: Возопи домъ Владыка.

г. Ище падежь, егò же глаголъ възикъветъ, или инно что глаголъ принадлежащее членъ начинаетъ; ѡакв: Не мене, но тебе ѡбидѣлъ братъ егво. На Крестѣ молаше Исъ за враги свои.

к. Въ смотреніи прочихъ падежей.

1. Ище глаголъ родительный и винительный падежь кѡпкв възикъветъ, то родительный всегда послѣдуетъ винительномъ; ѡакв: Не лиши насъ небесныхъ твоихъ благъ; Сподоби егò блгти твоѣ.

2. Ище глаголъ дательный и винительный падежь възикъветъ; то дательный по болшей части предходитъ винительнъ; ѡакв: Дажь ми рѣкъ помощи, врѣчилъ емъ все имѣніе свое.

При-

Примѣчаніе. Яще винительнъ личное мѣстоиме-  
ніе *ѣсть*, тогда таковшй предходитъ дѣтел-  
нола; *ѣкъ*: *Научи мѣ оправданіемъ тво-*  
*имъ.*

2. *Ѣ* чинѣ глаголѣвъ съ прочими частми  
слова.

а. Когда два гла въ наклоненіи неопредѣ-  
ленномъ стицаются; тогда той предхо-  
дитъ, *ѣмъ* же другій принадлежитъ: *ѣ-*  
*къ*: *Повелѣ ми дати ѣсти, наше ѣсть хо-*  
*тѣти творити.*

б. Неопредѣленное наклоненіе либо причастіѣ  
служатъ по болшей части къ заключенію  
члена; *ѣкъ*: *Рече же Пѣтръ; Гди съ тобою*  
*готовъ ѣсмъ, и въ темницѣ и на смѣрть*  
*ити. Разбойникъ видѣ Началника жизни*  
*на Крестѣ вѣща.*

## ЧЕТВЕРТЫЙ §.

### *Ѣ* Сочиненіи.

А. Причастіи.

1. Причастіѣ именемъ и мѣстоименіямъ,  
имже принадлежатъ въ родѣ, числѣ и па-  
дежи согласуютъ; *ѣкъ*: *Сынъ почитавъ*  
*Отца: видѣхъ тѣ подъ смоковницею*  
*сѣдѣща.*



2. Причастіа взыскуютъ падежи глагольвѣ, ѿ нихже происходятъ; ѿкѡ: Богъ прославаѡи стѣи своѡ.
3. Въ мѣсто глагольвѣ въ томже времени и залозѣ изрѣднѣ причастіа имени ѡвѣ или таи предходѡщѣ согласѡщѡа ѡпотреблѡются, извѣтавлѣнымъ мѣстоименіамъ иже, ѡже, ѣже; ѿкѡ: Петръ, любѡи Бога, творитъ заповѣди егѡ, вмѣстѡ: Петръ, иже любитъ Бога.

Примѣчаніе. Вжели полланѣтаа мѣстоименіа въ падежи винительномъ стоѡтъ; гѡъ ѡще и дѣйствительный приходитъ въ причастіе страдательное; ѿкѡ: дѣло оанѡю совершенѡе, влѣстѡ дѣло, ѣже совершихъ.

4. Не иначе извѣтавлѣнымъ нарѣчіамъ егда или когда глаголь приходитъ въ причастіе тогѡ же времени и залоза; ѿкѡ: ѡзъ слышахъ та, дѣты Грамматіки ѡчивша; вмѣстѡ: ѡзъ слышахъ та, когда дѣты Грамматіки ѡчилъ еси.
5. ѡще ли же дѣйство слѣдѡющагѡ члена не ѡносятся предидѡщемъ; то причастіе кѡпѡ съ именѣмъ или мѣстоименіемъ емѡ принадлежащимъ въ дѡтеленъ самостоятеленъ приходитъ; ѿкѡ: Иисъ рѡждшѡся, прїдоша волеви, вмѣстѡ: егда Иисъ рѡдїлѡся прїдоша волеви.



б. Причастіа глаголемый, нарицаемый, именованный, мнимоый, и сими подвѣнаа при двѣю существительныхъ именованъ различнаго рода силъ вещи ногащемъ согласуютъ; какъ: Дѣва Престола Вышнаго нарицаемаа.

### Б. Дѣпричастіи.

1. Дѣпричастіа взыскуютъ падежи своихъ глаголовъ, въ нихъ же производятся; какъ: въ селѣ вѣдеша члвчн лова.
2. Дѣпричастіа вмѣстѣ непредѣленнаго глаголомъ, имже принадлежатъ, чувство, упражненіе или движеніе Духа знаменующимъ, полагаются; какъ: Престанъ лова, азъ вѣдѣ уповаа, неразумѣша творяще.
3. За еже многіа члены изрядно сократити мощи, претворается многжды единъ въ глаголовъ въ дѣпричастіе; какъ: Да ликоствуетъ безплотныхъ умовъ естество, почитающе священное Торжество Богоматере.

### В. Причастодѣтій.

1. Причастодѣтій овогда самостоятелнѣ, овогда же съ существительнымъ глаголомъ есмь, дательномъ сочиняются; какъ: Творително, вмѣстѣ подобаетъ творити, и-

М

ТЕЛ-



ТЕЛНО МИ ЁСТЬ, ВМѢСТѢ ПОДОБАЕТЪ МИ  
ИТИ.

2. Ёще ли причастодѣтїа существительному  
имени припрѣгаются, въ родѣ, числѣ, и  
падѣжи согласуютъ; ѿкѡ: Любителенъ ми  
ёсть сынъ мой.

## ВТОРАЯ ГЛАВА.

Ѧ Сочиненїи нескланяемыхъ частей  
слова.

### ПЕРВЫЙ §.

Ѧ Сочиненїи Нарѣчїи.

Здѣ подобаетъ слѣдующїа правила храни-  
ти.

- А. Нарѣчїа примещаются именемъ, глаголомъ,  
причастїамъ, и самымъ себѣ; ѿкѡ, Шаливъ  
доболенъ, чти прилѣженъ, молѣи усерденъ,  
зѣлѡ ранъ.
- Б. Нарѣчїа содержатъ свойственнѣ падѣжи при-  
лагательныхъ именъ ѡ нихже производятся;  
ѿкѡ: Достойнѣ мзды, Богъ и человекѡмъ  
любезнѣ глаголеши.

- В. Нарѣчіа Обиліе и лишеніе знаменушаа роди-  
 теленъ взыскуютъ; ѡкв: Малѡ цѣломудріа,  
 доволнѣ благополучіа имать.
- Г. Нарѣчіа же числа взыскуютъ творителенъ;  
 ѡкв: Единую днѣмъ, четырижды аѣтомъ.
- Д. Нарѣчіа ѡподобленіа, ѡкв — такв, ѡквже  
 — таквже, ѡликв — толикв, ѡлма —  
 толма, ѡлижды — толижды, идѣже — та-  
 мѡ, ѡгда — тогда, коль — толь, и проч.  
 другъ другѡ совозносителѡ ѡбыкоша; ѡкв:  
 ѡликв бащій ѡси, толикв смирѡйсѡ; ѡкв:  
 испѣрва, такв и ѡ нынѣ.
- Е. Нарѣчіа ѡрицаніа не, ни, никакѡже, и проч.  
 ѡгда ѡдиное полагаѣтсѡ ѡрицаютъ, ѡгда же  
 два ѡтверждаютъ; ѡкв: Градѡшагѡ ко мнѣ  
 не иженѡ вонъ, нѣ неизвѣстнѡ ѡстѣ, вмѣстѡ  
 и звѣстнѡ ѡстѣ.
- Иногда ѡкв два ѡрицаніа болѣе ѡрицаютъ;  
 ѡкв: Бѣзъ менѣ не можете ничтѡ же тво-  
 рити.
- Ж. Прѣжде, даже, прѣжде даже не, ѡбогда ѡбо  
 со избвительнымъ, ѡбогда же съ неѡпредѣлен-  
 нымъ сочинѡютсѡ; ѡкв: Прѣжде даже пѣтелъ  
 не возгласитъ. Прѣжде даже не вселитсѡ имъ  
 въ полѣ Синаарское.

## ВТОРЫЙ §.

### О Сочиненіи Предлѡгъ.

#### А. О Сочиненіи предлѡгъ прѡмыхъ.

Предлѡзи прѡмѡи ѡли ѡдинъ ѡли множае падежей взыскѡютъ.

##### 1. Ѣдинъ падежъ взыскѡютъ; какъ:

а. Родительный до, ѡзъ ѡли съ, ү, ѡ; ѡкв: Прѡдоша до негѡ, возвратѡша ѡзъ Германіи, приходѡтъ съ Дѡнаѡ, далече ѡ града.

б. Дательный ко ѡли къ; ѡкв: Ко Гдѡ воззвахъ, ѡ слово къ къ Богѡ.

в. Винительный, возъ, ѡбъ; ѡкв: Благодаѡтъ возблагодѡтъ, ѡкъ нѡщъ всю трѡждшешѡ.

г. Творительный со ѡли съ; ѡкв: Днесь со мною бѡдешѡ въ Рай, Гдѡ съ тобою.

д. Сказательный, ѡ, при; ѡкв: О Хртѡ истинѡ глаголю, при Царѡ Константѡнѡ.

##### 2. Множае падежей взыскѡютъ; ѡкоже:

###### а. Винительный ѡ творительный.

1. Предлѡзи надъ, подъ, предъ, ѡгда движеніе значатъ, стѡжатъ винительный; ѡкв: Молѡтвы твоѡ взыдоша предъ Бога; подъ твоѡе благоѡтрокіе прибѡгаю; нѡсходяща надъ Сына члѡвѡка.

2. Ѣгда же знаменѡютъ стѡніе, прѡемлютъ  
тво-

ТВОРИТЕЛЕНЪ; ІАКВ: Грѣхъ мой предомною  
 ѣсть бынѣ: Надъ Сїѡномъ горою Сїѡю:  
 подъ облакомъ Оцы баши быша.

к. Винителенъ и сказателенъ.

1. Во илї въ, на, ѣгда движеніе знаменѣ-  
 ютъ, взыскѣютъ винителенъ; ІАКВ: Вни-  
 де въ домъ Захарїинъ, снишелъ на землю.
2. ѣгда же станіе знаменѣтъ сказателенъ  
 приглаголютъ; ІАКВ: Родися въ Вифлѣмѣ,  
 на камени ма вѣры ѹтверди.

в. Родителенъ, винителенъ, и творителенъ.

1. За, ѣгда время знаменѣтъ сочиняется  
 родителномѣ; ІАКВ: за Црѣ Константина  
 воздвиженъ бысть Црѣ Градъ.
2. ѣгда же вмѣстѣ, впасть, ради, знаме-  
 нѣтъ, сочиняется винителномѣ; ІАКВ:  
 Воздаша ми зла за блага; Иди за  
 ма Сатано, Хрѣтогъ ѹмре за ны.
3. Знаменѣ же владѣ, внѣ, сочиняется  
 творителномѣ; ІАКВ: Хождаше за мною,  
 за градомъ ѡжидахѣ его.

г. Даетеленъ, винителенъ, и сказателенъ.

1. По, когда подобнѣ, верхѣ, чрезъ зна-  
 менѣтъ даетеленъ взыскѣтъ; ІАКВ: По  
 ѡбразѣ Божїю бысть члкъ. По водамъ  
 прїити, по силѣ моєй.
2. Когда же знаменѣтъ ради, винителномѣ



СОЧИНАЕТСЯ; ІАКЪ: КОИМЪ СЛОВОМЪ ПОСЛА-  
ГТЕ ПО МЕНЕ?

З. ЁЖЕ ЛИ ПОСЛѢ, ВМѢСТѢ, ВЛѢДЪ ЗНАМЕ-  
НУЕТЪ СКАЗАТЕЛЕНЪ ПРИЕМЛЮТЪ; ІАКЪ: ПО  
ДНѢХЪ ОСМИ, АЗЪ ПОЛОЖУ ДУШУ МОЮ ПО  
ТЕБѢ, ГРАДИ ПО МНѢ.

Примѣчаніе. Сїи предлѣзи съ глѣы сложеніи свой-  
ственнѣ ѱсгубляются; ІАКЪ: ѰХОЖУ Ѱ ТЕ-  
БѢ, ЗАЙДУ ЗА ОБЛАКЪ, СОГЛАСЮСА СЪ ТОВОЮ.

## К. Ѳ Сочиненіи предлѣговъ непрамыхъ.

Предлѣзи непрамии такожде взыскуютъ ѳ-  
динъ или множае падеженъ.

1. Ёдинъ падежъ взыскуютъ; ІАКОЖЕ:

А. РОДИТЕЛЕНЪ, БЕЗЪ, БЛИЗЪ, ВНѢ, ВНУТРЬ,  
ВМѢСТѢ, ДАЛЕЧЕ, ДАЖЕ ДО, ДЛА, КРОМѢ,  
МИМУ, ѰКРЕСТЪ, ѰТАЙ, ПРЕЖДЕ, ПОСЛѢДИ,  
ПОДЛѢ, ПАЧЕ, РАДИ, РАЗВѢ, СВѢНЕ; ІАКЪ:  
БЕЗЪ ГРѢХА, БЛИЗЪ ДОМУ, ВНУТРЬ ГРАДА,  
ВМѢСТѢ БЛАГИХЪ.

Примѣчаніе. Предлѣзи дѣла, ради, иногда и-  
лленемъ, и лѣстоилленемъ предходятъ,  
иногда послѣдуютъ; ІАКЪ: НАСЪ РАДИ ЧЛКЪ,  
ДЛА ѳГІѢ.

Б. ВИНИТЕЛЕНЪ ВЗЫСКУЮТЪ ЧРЕЗЪ, И СКВОЗЪ;  
ІАКЪ: ЧРЕЗЪ МѢРЪ, СКВОЗЪ ИГЛИННЫМЪ УШЫ.

В. ТВОРИТЕЛЕНЪ ВЗЫСКУЕТЪ МЕЖДЪ; ІАКЪ: МЕ-  
ЖДЪ НАМИ И ВАМИ БЕЛИКА ЁСТЬ ПРОПАСТЬ.

В. МНОЖАЕ ПАДѢЖЕЙ ВЗЫСКЮТЪ; КАКЪ;

РОДИТЕЛЕНЪ И ДАТЕЛЕНЪ.

а. ПРОТІВЪ И ПРѢМЪ, ЕГДА СОГЛАСІЕ ЗНАМЕ-  
НЮТЪ РОДИТЕЛЬНОМУ СОЧИНЯЮТСЯ; ЯКЪ: ПРО-  
ТИВЪ МЕНЕ ѠКРИТАЕТЪ. ПРѢМЪ ГРОКА СЕДАХЪ.

к. ЕГДА ЖЕ РАЗГЛАСІЕ ЗНАМЕНЮТЪ ДАТЕЛЬНОМУ  
СОЧИНЯЮТСЯ; ЯКЪ: ПРОТИВЪ ВЕЛѢНІЕМЪ КЕ-  
САРЕВЫМЪ. ПРѢМЪ МНѢ ТВОРИТЪ.

ПРИМѢЧАНІЕ. ПРЕДЛОЗИ НИЗЪ, РАЗЪ, ПРЕ, ПРО, ТО-  
ЧІЮ, СЛОЖНѢ ИЛЛЕНЕМАЪ, ГЛАГОЛОВАМЪ, ПРИ-  
ЧАСТІАМЪ, И НАДРѢЧИАМЪ СОЧИНЯЮТСЯ.

## Т Р Е Т І Й   §.

### Ѡ СОЧИНЕНІИ СОЮЗОВЪ.

ЗДѢ СЛѢДУЮЩАЯ ПРАВИЛА СЛУЖАТЪ.

А. СОЮЗИ СОПРАЖЕНІА ИЛИ РАЗДѢЛЕНІА РАВНАА НА-  
КЛОНЕНІА ВЪ ГАЪХЪ, И РАВНЫА ПАДѢЖИ ВО И-  
МЕНЕХЪ СВЯЗЮТЪ; ЯКЪ: ЯЗЪ СПЛЮ, ТЫ-  
ЖЕ ЧТѢШИ, ЗЕМЛѢ ЕСИ И ПЕПЕЛЪ.

Б. ЯЩЕ, АЩЕЛИ, АЩЕ, И, АЩЕ, УБО, ЕЖЕЛИ, Я-  
КО, ДА, ПРЕХОДАТЪ ВСЕГДА ИЗЪВИТЕЛЬНОМУ;  
ЯКЪ: ЯЩЕ ХОЩЕШИ СОВЕРШЕНЪ БЫТИ, АЩЕ И  
СМЕРТНО ЧТО ИСПІЮТЪ, ЯКО: ТѢХЪ ЕСТЬ  
ЦАРСТВІЕ НЕБЕСНОЕ, ДА НЕ СОБЛАЗНИТЕСЯ.

ПРИМѢЧАНІЕ. ДА ИЗЪРАДИТЕ ТРЕТІЕМЪ ЛИЦѢ ПОВЕЛИ-  
ТЕЛЬНОМУ СОЧИНЯЕТСЯ; ЯКЪ: ДА ПРИДЕТЪ ЦАР-  
СТВІЕ ТВОЕ, ДА ВЪДЕТЪ БОЛА ТВОА.



В. **А́ще бы, а́ще бы ѱбо, е́жели бы, да бы, небы, чтобы, сочиняются согласительномъ; ѱкв: А́ще бы врагъ поносилъ ми, претерпѣлъ быхъ ѱкв.**

Г. **Е́же, во́еже, за́еже, многажды же и́ внигда́ предходятъ неупредѣленномъ; ѱкв: Е́же не глаголати лести, во́еже ѱтреневати, за́еже чести, внигда́ скорбѣти ми.**

Д. **Слѣдующиіи союзи же ли, бо, бы ѱбо, прочимъ частемъ слова послѣдовать ѱбыкоша; ѱкв: А́зъ ѱбо градъ по текѣ; той же что?**

Е. **Сии союзи бошагъ ради членовъ изясненіа другъ другъ совозносаѣа; ѱкв:**

Ни — ниже		Понѣже	} {	ѱбо
А́ще и́ — о́баче		Занѣже		сегъ ради
Хотѣ — о́днакв		Занѣ		тѣмъ же
ѱбо — же		А́ще	} {	то
Негочію — но		А́ще ли		
Е́гда — тогда		А́ще бо		

## ЧЕТВЕРТЫЙ §.

### О Сочиненіи Междометіа.

А. **Се и́менительномъ и́ дательномъ сочиняѣа; ѱкв: Се человекъ! Се текѣ.**

Б. Ё́ле и Ё́ сѣ́тованіа и ѱ́дивленіа сочиня́ются  
 роди́тельнымъ; ꙗ́кѡ: Ё́ле не́разуміа! Ё́  
 менѣ ѿ ка́ннагаѡ! Ё́ чюдесе́!

В. О́хъ, ѱ́вы, го́ре, бѣ́да, а́хъ, благо́же, да-  
 телномѡ́ предлага́ются; ꙗ́кѡ: Го́ре живѡ́-  
 щымъ на зе́млях! Благо́же, Благо́же на́мъ.

Г. Ё́ зва́ніа пріѣ́млетъ зба́теленъ; ꙗ́кѡ: Ё́  
 Не́бо! Ё́ зе́мле!

К О Н Е Ц Ъ

Славѣ́нскіа Грамматі́ки.



## ТѢПОГРѢФІЧЕСКІА ПОГРѢШКИ.

Образъ	Стр.	Печатано	Читай.
1	12	пѢВО	пѢВѢ
4	13	ПИСАЕНЕААЪ	ПИСАЕНЕААЪ
8	30	речѢНІИ	речѢНІЮ
10	25	члѢНЪ	члѢНЪ
12	15	ѡславлѢННЫЙ	ѡславлѢННЫЙ И
13	9	совершѢННЫЙ	совершѢННЫЙ
14	2	сѡшнѢИ	сѡшнѢИ
17	3	Ѣврданъ	Ѣврданъ
19	10	словѢСНЫЙ	словѢСНЫЙ
20	3	въ различію	къ различію
--	6	началѢ	началѢ
21	4	читанный	читанный
22	12	илленъ	илленѢхъ
—	19	быбѢ	быкъ
23	1	прѣщѢ	прѣщѢ
—	16	ѢСТЬ	ѢСТЬ
25	1	кончаеммыхъ	кончаеммыхъ
—	8	ИрѡдѢ	ИрѡдѢ
26	19	с, ч,	сч,
27	22	ладещѢ	ладещѢ
29	15	ланѢНІИ	ланѢНІЮ
30	7	сынѡбнаа	сынѡбнаа
31	12	изѡставленіи и,	изѡставленіи
32	10	изѡставленіа	изѡставленіа
33	1	благихъ	благѢи
--	3	подѢ, сократителною	подѢ сократителною
34	23	раздѣиллоѢ	раздѣиллоѢ
35	19	страшнѢИ	страшнѢИ
41	11	ѡ ѢСТЬ	ѡ ѢСТЬ
--	21	вѢри	вѢри
42	1	грѣхъ	грѣхъ
—	23	шарѢ.	шарѢ

Образъ	Стр.	Печатано	Читай
43	23	лышшій	лышшій
44	21	печень	печень
45	15	стою	стою
47	17	исти	исти
—	18	истый	истый
53	21	нынѣшнымаи	нынѣшнымаи
54	20	складнаемаи	складнаемаи
---	26	того	того
57	13	жю	жю
59	6	склоненіе	склоненіа
61	16	ецы	ець
63	13	жрецъ жерцевъ	жрецъ жерцевъ
64	2	есемь	есемь
—	21	амаи	амаи
67	14	принадлежать	принадлежатъ
68	3	учителемаъ	учителемаъ
—	—	ходатаемаъ	ходатаемаъ
—	—	ученіемаъ	ученіемаъ
—	23	Царемаъ	Царемаъ
69	4	родители	родительный
—	8	Калленемаъ	Калленемаъ
—	22	Господемаъ	Господемаъ
—	25	амаи	амаи
71	11	сѣть два	сѣть
72	19	Іакшва	Іакшва
73	8	ній	кій
83	12	обой	обой
84	12	степеніи	степеніи
85	16	же	ж же
88	8	пяти стѣхъ	пяти стѣхъ
93	22	онъ она	онъ она оно
100	26	лицы	лицы
101	19	ѣсть	ѣсмь
104	5	ѣсмь	ѣсть
—	17	глаголамаъ	глаголамаъ
106	15	ае	аа
110	6	страдательный	страдательный
114	24	свахъ	свахъ

21  
23  
25

Образъ	Стр.	Печатано	Читай.
115	15	числи	числа
116	10	Ѹ	У
117	20	прилагаеть	прилагается
123	21	даса	идаса
127	19	сотвориши	сотворили
132	8	среднихъ	среднихъ
146	2	причастіа	въ причастіахъ своихъ степенныхъ
152	18	доболно	доболно
154	6	несклоненія	несклоненіа
159	10	Іаковъ	Іаковъ
169	7	Имама	Имама
170	—	вѣма	вѣма
171	15	стѣдени	стѣдены
—	22	преходитъ	предходитъ
172	9	тоа	лоа
—	12	гнушаются	гнушаются
174	5	гѣки	чѣки
176	4	Гдинь	Гдинь
177	3	справданіемъ	справданіемъ
178	15	теменица	теменица
179	3	различнаго	различнаго

Примѣчаніе. Погрѣшки въ прирѣбнѣи ѹдареніи благонаклонный читатель да извоитъ самъ исправити.



Утка е на  
III е Априла

Тамъ

17 №

3/4

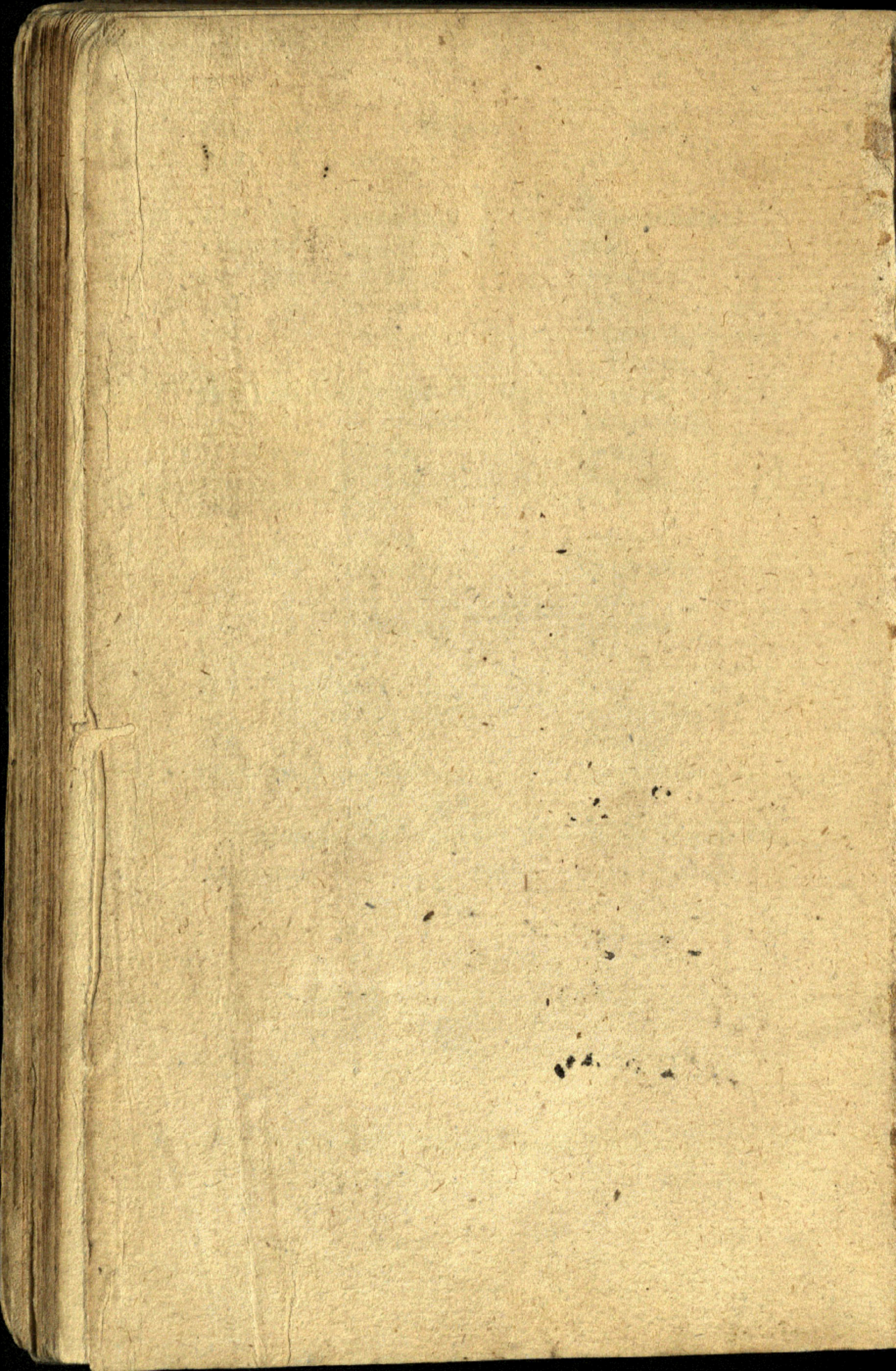

Туканъ де  
впрѣ и мѣ рѣху  
6= 411ъ пѣ рѣ  
1111 22 4000000

Ж  
Ж  
Ж

---

Ж  
Ж

21 54 Ж

Азъ Творца Пе  
челника,  
Марца

Ж  
Ж

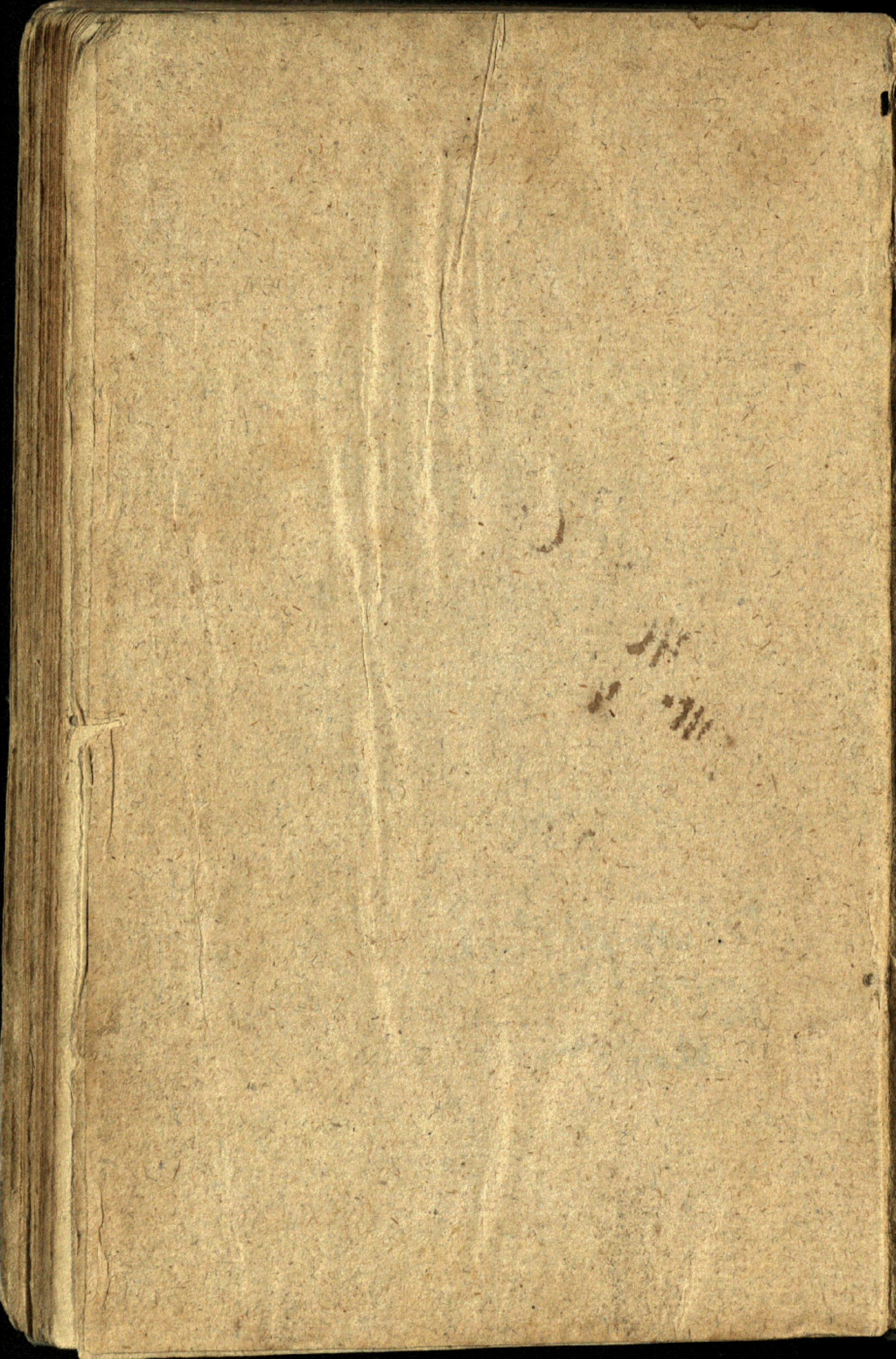



БИБЛИОТЕКА МАТИЦЕ СРПСКЕ

P<sub>18</sub>Ср II 29.1