Библиотека Матице српске
Ф III 4206/3

PH 4206/3

ГРАЂА ЗА ИСТОРИЈУ
БИБЛИОТЕКЕ МАТИЦЕ СРПСКЕ

РТ 4206/3

ГРАЂА ЗА ИСТОРИЈУ БИБЛИОТЕКЕ МАТИЦЕ СРПСКЕ

III КЊИГА

1899—1918

БИБЛИОТЕКА МАТИЦЕ СРПСКЕ
НОВИ САД * 1966.

357176

Грађу припремиле

СТАНА РИСТИЋ и МАРИЈА ЧУРЧИЋ

Редактор

ПАВЛЕ МАЛЕТИН

*

Технички уредник

ЛАЗА АТАНАЦКОВИЋ

*

Коректор

ЂУРЂЕВКА ЉУБИБРАТИЋ

Штампа: »МИНЕРВА«, Суботица, 1966

1899.

7. СЕПТЕМБАР

849.

Извештаји Управног одбора и Књижевног одељења о раду Библиотеке Матице српске у 1898/9. години

7/I

... извештај Управног одбора о свом годишњем раду 1898—99. године. ... у том се извештају наводи и ово: ... Библиотека Матице српске доведена је сасвим у ред и о том је госп. Стеван Милованов поднео Управном одбору извештај, у ком вели да је довршио посао око уређења Библиотеке и да је свршио штампање списка књига по именима писаца. Даље је известио да је од писаних каталога главни каталог готов и увезан; у њему су књиге уведене како су поређане у Библиотеци. Други списак, по именима писаца, штампан је и сад се преписује као ручни каталог. Трећи списак, по струкама, спремљен је за преписивање, јер су сви картони сређени према струкама и повезани заједно.

Г. Ст. Милованов поднео је уједно и три списка с предлозима: 1. списак дела која треба попунити; 2. списак књига које би требало набавити за Библиотеку; 3. списак књига којих је било у Библиотеци а сад их нема.

Како се у штампаном Списку књига и рукописа у Библиотеци Матице српске увукла замашна погрешка, која је углавном у том што су многи писци чија су дела латиницом штампана од уредника тога Списка уврштена међу књижевнике хрватске — то је Управни одбор решио, да се табаци у Списку који су тако погрешно штампани, поваде и исправљеним замене. Тога је ради умољен Књижевни одбор, да те табаке прегледи и да одреди шта и како треба да се погрешка исправи.

Управни је одбор решио да се наново прегледе и преиначе Правила за чиновнике Матице српске и Правила за употребу Библиотеке Матичине.

Тако је исто одлучио да, још пре него што се одобре Правила за употребу Библиотеке Матичине и пре него што заузме своје место нов чиновник архивар — регистратор—библиотекар, сваки ко жели из Библиотеке Матичине да понесе књиге на читање, мора положити кауцију, која одговара вредности књиге коју носи. Новине и скупоцена дела не издају се уопште из Библиотеке.

Управни је одбор, на молбу управника Српског крал. народног позоришта у Београду, госп. дра Николе Петровића, дао неколико позоришних дела Јована Стерије Поповића, чији се рукописи чувају у Библиотеци Матичиној, преписати, па му је препис на услугу послао. Препис је зато извршен овде, пошто се тако драгоцена ствар, као што су Стеријини рукописи, не дају из Библиотеке.

. . .

Уједно је, као што је наведено,[1] расписан и стечај за ново место архивара-регистратора-библиотекара. Рок томе стечају трајао је до 8 (20) августа о. г. а пријавили су се ови молиоци: 1. др Јован Радонић, књижевник у Молу, 2. Живојин Димитријевић, писар у Новом Саду, 3. Душан Станковић, чиновник-помоћник Матице српске у Новом Саду, 4. Игњат Станимировић, општински помоћник бележника у Сентомашу. О свему том се славној Скупштини подносе засебни извештаји.

Управа Мађарског Народног Музеја у Будим-Пешти затражила је неке бројеве Летописа, које није имала у својој збирци и захвалила је по пријему истих.

Романско књижевно и културно друштво у Сибињу изразило је жељу да ступи у свезу с Матицом српском и затражио је измену књижевних издања. Управни је одбор пристао драговољно на то и одмах је наредио да се Матичина издања пошљу Романском књижевном друштву, на које је исто друштво Матици одмах и своја издања послало.

На позив почасног члана Матице српске госп. Луја Лежеа, професора славистике у Паризу, претплатио се Управни одбор за Друштвену Библиотеку на један примерак факсимилисаног издања с бојадисаним

---

[1] На седници Управног одбора од 17. јула 1899. године под бр. 314/II одлучено је да се распише стечај за место архивара-библиотекара. Ова одлука је веома значајна за даљи развој Библиотеке Матице српске, јер се тад први пут ангажује службеник само за рад у Библиотеци.

сликама Ремског јеванђеља, названог Texte du Sacre, које је писано ћирилицом и на које су се негда заклињали краљеви француски.[2]

...

Члан Милутин Јакшић, с позивом на наредбу високог угарског краљ. Министарства просвете и црквених послова од 28. јуна о. г, бр. 78846/1898, којом уз неке измене одобрава прорачуне за годину 1899. о заједничким управним трошковима. наводи да је високо Министарство у ствари пристојбе архивара-регистратора-библиотекара уместо скупштином одређене плате од 1000 ф. одредио у име плате 600 ф. а у име станарине 200 ф. с тим да Матица поднесе нову представку ако се с том платом не би могло то згодно попунити, — предлаже да се високом Министарству поднесе нова представка, у којој се тражи да се плата поменутом чиновничку повиси на 800 ф. а станарина да остане 200 ф.

Скупштина прима предлог члана Милутина Јакшића и високом се Министарству има поднети представка да се архивару-регистратору-библиотекару повиси плата на 800 ф.

8/I

Председник [А. Хаџић][3] јавља да је на реду извештај Књижевног одељења и одбора о свом годишњем раду...

У том се извештају напомиње и ово:...

На састанку Књижевног одељења од 21. августа 1898.... одобрени су прорачуни на књижевне сврхе за годину 1899.

1. на награде	400 ф.
2. на штампање и увез Летописа	1500 ф.
3. на Библиотеку	400 ф.
4. на новине и поучне листове	250 ф.
свега	2.550 ф.

...

---

[2] Léger,Louis: L'évangéliaire slavon de Reims. Dit: Texte du sacre. Edition Fac-simile en héliogravure publiée sous les auspices de l'Académie Nationale de Reims précédé d'une Introduction historique. Par Louis Léger.—Reims, F. Michaud, 1899; (v. pag.); 4°.

Ремско јеванђеље је словенски рукопис писан на пергаменту. Први део (32 стране) је писан ћирилицом око XII века. Други део (62 стране) је писан глагољицом. Верује се да га је писао неки Чех с краја XIV века. Назив „texte du sacre" долази по легенди да су се на њему заклињали француски краљеви.

[3] Председник Матице српске у оно време које обухвата ова књига био је Антоније Хаџић.

Управни је одбор јавио да је проф. Стеван Милованов поднео извештај о премештању, смештању и уређену Библиотеке Матичине; уједно је јавио да је из штампе изашао Списак књига и рукописа у Библиотеци Матице српске, а то је каталог по писцима. Главни је списак такође готов и увезан; у њему су књиге уведене како су поређане у Библиотеци. Трећи је списак по струкама и спремљен је за преписивање, јер су картони сређени према струкама и заједно повезани. Поред свог извештаја поднео је проф. Стеван Милованов три списка: 1. Списак дела која треба попунити; 2. Списак књига које би требало набавити; 3. Списак књига којих је било у Библиотеци а сад их нема.

Како се међутим пронашло да се у штампаном Списку увукле гдекоје погрешке, које никако не могу и надаље остати у њему, то је Књижевни одбор пристао на одлуку Управног одбора, да се Списак подвргне пажљивом прегледу. Тога је ради одредио Књижевни одбор чланове Јована Грчића и Тихомира Остојића да са уредником Списка, Стеваном Милановим, све погрешке исправе и да о том поднесу извештај Одбору. Поменути се чланови још умољавају да горе наведена три списка прегледају и о њима такође Одбору мишљење и предлог поднесу.

Како се ни то питање до овогодишње Главне скупштине неће моћи у ред довести, то ће се крајњем успеху моћи известити тек Главна скупштина год. 1900.

850.

Избор др Јована Радонића за библиотекара после конкурса на којем је учествовало шест кандидата

16/I

Славна Скупштино!

На расписани стечај за место архивара-регистратора-библиотекара Матице српске слободан сам замолити славну Скупштину да ме на то место изабере.

У смислу стечаја подносим славној Скупштини потребне документе:

1. Диплому Филозофског факултета бечког Универзитета, која сведочи да сам на њему задобио степен доктора словенске филологије и светске историје.

2. Подносим сведоџбу политичке власти о моме моралном и политичком беспрекорном владању.[4]

3. Као редован члан словенског семинара на бечком Универзитету, који има велику стручну библиотеку, поверену члановима на неограничену употребу, имао сам прилике да се упознам са књижничарском администрацијом. И иначе сам се бавио студијом стручних дела о библиотекарству и архиварству.

4. Језике, које стечај тражи, знам. Мађарски језик сам учио осам година у гимназији а од свога детињства имао сам прилике да га познам у свом родном месту. На немачком језику сам свршио универзитетске студије и ригороза полагао а сем тога писао сам немачки расправе и оцене као сарадник Archiv für Slav. Philologie. Осим ових језика читам и разумевам класичне језике, све словенске језике и од модерних талијански и француски, а ти језици су свакако потребни библиотекару књижнице једног књижевног друштва.

Јесам с одличним поштовањем

др Јован Радонић, с. р.

У Новом Саду, 23. јула (4. авг.) 1899.

Славна скупштино Матице српске

Пре двадесет година одселио сам се из Новог Сада у Београд. Већи део тога времена путовао сам по унутрашњости Србије, као агенат страних осигуравајућих друштава.

У последње време због велике конкуренције постао је овај мој посао врло тежак, скоро немогућ, тим пре што ме и године моје почињу да гоне, да трудно путовање напустим и миран начин живота потражим.

Према овоме, слободан сам да славну Скупштину Матице српске најпокорније замолим:

---

[4]

423 szám
899 t. ü.

Mohol Község elöljáróitál

Községi Bizonyitvány

Mohol község elöljárósága vészéröl ezennel a mai napon tartott tanácsülés határozatákoz képest hitelesen bizonyittatik, misszerint Dr Radonity Jován moholi illetöségü tanár erkölesi és politikai tekintetben teljesen kifogástalon elöéletü.

Mohol 1899. augusztus hó 18.-án

Jegyző
Erdélyi Fülöp
bíró

s. jegyző

423/899 пленарна седница

Од поглаварства општине Мол

Општинско сведочанство

Од стране поглаварства општине Мол потврђује се према одлуци донетој на данашњој седници да је др Јован Радонић, професор у Молу, у моралном и политичком погледу исправан грађанин.

Мол 18. августа 1899.

Бележник
Потпис нечитак
Ердељи Филеп, с. р.
Судија

Помоћник бележника
[Превела М. Ч.]
Потпис нечитак

да ме за архивара-регистратора-библиотекара, евентуално за књиговођу или благајника Матице српске изабере.

Што се моје спреме тиче поднашам:

1. Сведоџбу да сам трговачке школе у Пешти са добрим свршио.
2. Сведоџбу да сам пољопривредне науке на вишој академији у Алтенбургу одлично свршио.
3. Сведоџбу да сам две године на грунтовним књигама при новосадском магистрату радио.
4. Сведоџбу Српске задруге за међусобно помагање и штедњу, у Новом Саду, коју сам завод ја припомогао основати и преко осам година као књиговођа верно и поштено послужио.
5. Две стручне трговачке књиге о Књиговодству и корешподенцији српској које сам ја написао.

Обећавајући да ћу ми поверене дужности савесно и тачно вршити,

остајем понизни

17/29. јула 1899.
У Новом Саду.

Корнел Јовановић, с. р.

Управном одбору Матице српске

Према распису Вашем за мјесто архивара-регистратора-библиотекара за Матицу српску хтео би се понудити за то мјесто али не знам је ли баш неопходно нуждно знање мађарског језика, с тога сам слободан Вас упитати и замолити Вас да ме о овој околности известити благоизволите.

Ја сам се родио у Броду 1852. год, српско-православне сам вјере, нижу реалку сам свршио у Митровици, 1867. год, трговачку академију (три год.) у Прагу, 1870. год, био сам до сада самосталан трговац и економ, али недаће и незгоде натераше ме да [се] другог посла тражим и ево сада сам овде код Српске штедионице књиговођа, па јер је ово место мало село, а поред тога немају стална благајника, напуштам ових дана ово мјесто и могао бих одмах тамо наступити. Ја сам подпуно вјешт немачком и српском језику, мађарски бих ја за кратко време научио колико би ми нуждно било за то звање а држим да би за годину дана могао мађарски посвема научити.

У очекивању Вашег одговора јесам,

с велепоштовањем
Наум Димовић, с. р.

1. август 1899, Окучане

Игњат Станимировић, свршени правник и општински спомоћни бележник у Сентомашу, под 5. (17.) авг. о. г, моли за место архивара-регистратора-библиотекара код Матице српске. Са три прилога. Молилац повукао своју молбу натраг, заједно с прилозима, о дану Скупштине Матичине, 26. VIII (7. IX) 1899.

С [ава] П [етровић][5]

---

[5] Сава Петровић, други секретар Матице српске, између осталог водио је записнике и прикупљао материјале са седница.

Живојин Димитријевић, писар код среског — за разрешење граничарских задруга изаслатог — начелништва у Тителу, сад у Н. Саду, моли за место архивара-регистратора-библиотекара код Матице српске. Са 10 прилога. Молилац уз повратак 10 прилога, извештен индорзатом[6] да му се молба није могла уважити.

Из Главне скупштине Матице српске у Н. Саду 26. авг. (7. септ.) 1899.

Председник М. С. [А. Хаџић]
С [ава] П [етровић]

Душан Станковић, помоћни чиновник Матице српске у Новом Саду моли за место архивара-регистратора-библиотекара Матице српске. Са 2 прилога. Молилац, уз повратак два прилога, извештен индорзатом да му се молба није могла уважити.

Из Главне скупштине Матице српске у Н. Саду 26. авг. (7. сеп.) 1899.

Председник Матице српске

С [ава] П [етровћ]

Господину дру Јовану Радонићу
архивару-регистратору-библиотекару Матице српске
у Новом Саду

Главна скупштина Матице српске ,на молбу Вашу, изабрала Вас је на шест година дана за архивара-регистратора-библиотекара Матице српске, са годишњом платом од 600 ф. и станарином од 200 ф.

Дајући Вам то на знање, Матица се нада, да ћете то лепо поверење хтети и умети потпуно оправдати савесним, тачним и верним вршењем своје нове дужности.

Уједно ми је част позвати Вас, да се ради примања те Ваше дужности што пре пријавите, да би се могла упутити благајница Матице српске да Вам плату у месечним оброцима унапред издаје, на признаницу, која мора бити провиђена прописним жигом.

Из Главне скупштине Матице српске у Новом Саду 26. августа (7. септембра) 1899.

Председник Матице српске[7]

Председник напомиње, да је на реду избор новог чиновника, архивара-регистратора-библиотекара, и позива скупштину да га изабере.

Управни одбор јавља, да су се на место пријавили: 1. др Јован Радонић, књижевник у Молу; 2. Живојин Димитријевић, писар у Новом Саду; 3. Душан Станковић, свршени богослов и помоћни чиновник Матице српске и 4. Игњат Станимировић, свршени правник и општински помоћни бележник у Сентомашу.

---

[6] Лично.

[7] Ово су копије дописа писане руком, чуване за Матичину архиву, те стога нису потписиване. Ова примедба се односи на све непотписане копије дописа.

Председник примећује да је Игњат Станимировић пре почетка скупштине повукао своју молбу.

Председник наређује, у смислу чл. 29. пословног реда, тајно гласање и за прикупљање гласова умољава чланове: проту Јована Вучковића, Лазу Обреновића и Јована Симеоновића-Чокића, и да би тај одбор могао свој поверени посао вршити, одгађа седницу скупштинску на четврт сахата.

После четврт сахата отвара председник седницу и позива изаслани одбор да јави резултат гласања.

Члан прота Јован Вучковић јавља, у име одбора за прикупљање гласова, да је гласало 93 члана, и то: за дра Јована Радонића њих 77, за Душана Станковића 15 и једна цедуља била празна.

На основу тога гласања проглашује председник за архивара-регистратора-библиотекара на годину дана[8] дра Јована Радонића с годишњом платом од 600 ф. и станарином од 200 ф.

О избору том извешћује се и Управни одбор.

5. ОКТОБАР

851.

У 1900. години за књиге и периодику предвиђено је 480 форинти

134/III

Чита се одлука овогодишње Скупштине Матице српске под бр. 24/I ex 1899, по којој је одобрен прорачун о фонду Матице српске за годину 1900.

По том прорачуну одређено је...

3. на Библиотеку	300 ф.
4. на новине и поучне листове	180 ф.

Узима се на знање и равнање.

---

[8] Матица српска је бирала своје службенике на шест година. Како је избор др Јована Радонића пао у време између избора и како је до других избора остало још годину дана, то је исти изабран на годину дана а идуће године је поново потврђен његов избор за библиотекара на општим изборима службеника Матице српске.

852.

Јован Грчић и Тихомир Остојић дају мишљење о Списку књига и рукописа у Библиотеци Матице српске и њеном стручном уређивању

170/III

Славном Књижевном одбору

Из седнице своје од 3.(15) јунија 1899, а под бр. 94/III, изволео је славни Књижевни одбор поверити ми задатак, да порадим на том, да се у Списку књига и рукописа у Библиотеци Матице српске погрешке исправе и исправке редигују, а тако исто да прегледам цео штампани каталог па да о њему поднесем своје мишљење.

Што се тиче прве половине задатка, ту сам заиста у неприлици, какав начин исправљања да предложим славном Књижевном одбору. По мом би уверењу правога лека целој веома тугаљивој погрешци било само тако, ако се књиге на хрватском језику не би оделиле од књига на српском језику, него све ушле под заједничку рубрику: Књиге на српском и хрватском језику. Као што сам уверен да је неопростив грех, примера ради, Његошев Горски вијенац и Матавуљеве приповетке. Из приморског живота ставити под „Књиге на хрватском језику", и, то тако држим да је неупутно, опет само примера роди дубровачке писце en bloc узети stricta за Србе. Повући тачну детерминанту међу делима на српском и на хрватском језику управо је немогуће. Ја бар држим тако и изјављујем да, према упутству славнога Књижевнога одбора, нисам у стању извести тражене исправке, онако како би то одговарало истини а према томе и мојој савести. Ни из далека не помишљам, да је редакцију руководила mala fides — скоро све инкриминиране књиге долазе и под рубриком Књиге на српском језику — него сам уверен, да је у тој класификацији пресудна била ћирилица и латиница. Сва је невоља од незгодних и погрешних надписа и моје је уверење да би се злу могло доскочити само тако ако би се цео каталог до in cluzive дванаестог табака накнадно штампао, разуме се тако да натпис буде као што горе напоменух: књиге на српском и хрватском језику — или да се уз каталог, овакав какав је, дометне напомена да под Књиге на хрватском језику ваља разумети и дела српска штампана латиницом и vice versa. Ја са своје стране ни који други начин не бих знао препоручити.

Што се тиче другог дела поверенога ми задатка, имао бих неколико, можда не есенцијалних опазака, али ја сматрам да би то сад било и сувише poste festum, да их сад изнесем, а и осим тога мислим да ме славни Књижевни одбор није изаслао да пишем критику на Списак.

С одличним поштовањем
проф. Јован Грчић, с. р.

У Новом Саду, 27. јунија (9. јулија) 1899.

Славном Књижевном одбору

Одлуком славног Књижевнога одбора Матице српске од 3.(15) јуније 1899, бр. 95/III, поверено ми је, да прегледам: 1) Списак дела у Библиотеци Матице српске која треба попунити; 2) Списак књига које би требало набавити за Библиотеку Матице српске и 3) Списак књига које су биле у Библиотеци Матице српске а сада их нема.

Одзивајући се цењеном поверењу славног Књижевног одбора, слободан сам поднети о реченим списцима своје мишљење.

ad 1. Без сумње је за библиотеку те врсте каква је Матичина од веома велике штете, ако дела у њој нису потпуна, те је дужност позваних фактора побринути се за то да дела буду сва комплетна. Не могу дакле друго предложити до то, да се по сваку цену попуне дела у Матичиној Библиотеци и да се одавде умоли Управни одбор Матице српске, да вотира за то потребну своту. Већина дела која су у списку наведена као непотпуна могу се лако комплетовати преко наших књижарница, до осталих пак свакако ће се моћи доћи, ако се Матица српска обрати било директно на издаваче било јавном понудом и на приватне библиотеке. Разуме се, да ће посао попуњавања морати узети времена, но зато га никако не би требало напуштати па ма се отезо и годинама, дела пак, којих има на стоваришту у књижарницама, ваљало би одмах набавити, исто би се тако ваљало одмах обратити на администрације и редакције појединих часописа те у њих затражити свеске којих у Матичиној Библиотеци нема. У списку ми је нејасно под бр. 4187 шта значи оно Остале. Спомињу се ту приповетке Милована Глишића, а не каже се коју књигу има Матичина Библиотека. Исто тако је то нејасно код бројева 5017, 4472, 5582, 5966. Код бројева пак 3911, 1001, 595, 1136, 547, 5192 није ми познато да су дела настављена и довршена. По том држим да би најпре списак требало тачно ректификовати па се онда одмах латити попуњавања.

ad 2. У овом је списку побележено 469 које већих, које мањих дела за која се каже да би их ваљало набавити за Библиотеку Матице српске. Доста је ту забележено и веома важних дела без којих не би смела бити Матичина Библиотека, но има и таквих ситних ствари које нису баш неопходно потребне. Међутим, нису ни оне сасвим на одмет и могле би се набавити и то тим пре, што не стају много. Ја бих, дакле, слободан био предложити, да се у овом списку побележена дела набаве за Матичину Библиотеку, и то колико је могуће нова а иначе антикварски, можда опет јавном понудом и на приватне људе.

ad 3. У овом је списку забележено до неких седамдесет дела којих је нестало из Матичине Библиотеке. У нашу читалачку и књижевничку публику знам да се увукао неопростив шлендријан[9] in puncto враћања узајмљених књига, затим да се у нас ad absurdum тера оно парадоксно правило да књигу украсти није грех, па се тако и не чудим да је могло толико дела нестати из Матичине Библиотеке. Свакако ће то бити све сама дела која су однесена само, што се каже, на дан-два, а нису уведена да их је ко однео нити се односилац потписом својим обвезао да ће их вратити. Ту дабоме сад нема друге помоћи, него се мора овај списак

[9] Der Schlendrian — немарност

додати уз прве, па се морају ова дела сматрати за таква која ваља попунити или наново набавити за Матичину Библиотеку. Ја бар не знам другог пута, те ми је част предложити да се дела побележена у трећем списку купе за Матичину Библиотеку начином који сам предложио и код прва два списка.

С одличним поштовањем
Проф. Јован Грчић, с. р.

У Новом Саду, 27. јунија (9. јулија) 1899.

Поштованом Књижевном одбору Матице српске

у Новом Саду

Од поштованог Књижевног одбора добио сам из IV седнице од 3(15) јуна о. г .под бр. 94 и 95 два задатка. У бр. 94 сам добио да прегледам три списка која је Књижевном одбору послао Управни одбор, и да кажем о њима своје мишљење и предлог. У бр. 95 ми се даје да прегледам штампани Списак књига и рукописа у Библиотеци Матице српске, и да о њему кажем своје мишљење, нарочито да неке погрешке исправим.

О свему што ми је наређено, част ми је овим рећи своје мишљење.

Цела ова ствар се тиче Матичине Књижнице, која је последњих година дошла у нову фазу. Увидело се, најзад, да једно књижевно друштво као што је Матица треба да има и добру књижницу, увидело се, најзад, да за добру књижницу треба и згодно место, те се Матица одлучила да учини повећу жртву те да у својем дому догради једно крило за књижницу. То крило истина није толико да би се у њему књижница могла бог зна колико развијати, та већ сад нема довољно места за нове књиге, али што му драго, ово је куд и камо боље него што је било, а будуће покољење нека се брине шта ће даље чинити, док се ове просторије напуне књигама, кад већ ми нисмо мислили на даље.

Матица је, напослетку, извукла логичну консеквенцију из свих ових поступака. Јасно је, ако хоћемо да књижница буде алат који ће књижевницима добро послужити, мора се поставити стручан човек који ће држати ред у тој великој гомили књига, који ће по српској, словенској и светској књижевности умети тражити и наћи потребне књиге те је попуњавати и усавршавати да остане увек на висини савремености, и који ће, што је такође врло важно — чувати да се књиге не развуку. Јер знамо да без нарочитог човека тога свега није могло бити.

Сви смо сада чекали да се на расписани стечај јави човек који се разуме и у науци и у књижничарској администрацији да му то наше прилично занемарено благо поверимо, па да онда он, после тачног прегледа, констатује шта недостаје и да нађе начин како да се попуне куповином, заменом или какогод друкчије и напослетку да изради тачне каталоге, без којих је и најбоља јавна књижница закопано благо.

Али се није тако догодило.

Управни одбор није чекао књижничара него је на неколико месеци пред његов избор својом одлуком бр. 158/II ex 1899. одредио члана Књижевног одбора Ст. Милованова да пренесе књижницу у нове просторије и да је уреди. По извештају уређивачеву књиге су пренесене и смештене

у нове полице по досадашњим бројевима. По досадашњим картонима је састављен главни списак у који су књиге уведене онако како су поређане у Библиотеци. По истим картонима штампан је други списак по именима писаца и по језицима, а само је примљен за преписивање списак по струкама, опет по истим картонима.

При уређивању је уређивач опазио да некоја дела, примљена у Библиотеку, доцније нису докупљивана те је у списку А. пописао дела која треба попунити. Опазио је, даље, да многе новије књиге нису набављене те је у списку Б. предложио да се набави 469 бројева. Напослетку, наишао је да су у Библиотеци многе књиге некад биле, али их сад нема, и те је књиге записао у списку В.

Кад је Управни одбор преко својега повереника све то урадио, онда је истом 22. маја (3. јуна) о. г. под бр. 183/II јавио о том Књижевном одбору. У исти мах јавља да се у штампаном Списку „увукла замашна грешка", која је „прилично узнемирила јавно мнење", те моли Књижевни одбор да их поправи. Књижевни одбор је на то одредио два члана Књижевнога одбора, од њих сам један и ја.

Мислим да је било потребно да ради бољега разумевања прикажем поштованом Одбору кратку историју ових аката. Пре него што пређем на њихову оцену дужност ми је обратити пажњу Књижевнога одбора на некоје неправилности, или најблаже речено чудноватости, које су се догодиле при уређивању Књижнице. Прећашње скупштине су, истина, пожуривале уређење Библиотеке, али предузимати тај посао баш сад кад је крејирано место књижничара и то на неколико месеци пред његов избор, па на то уређивање и новце трошити, сасвим је неупутно. Бацамо новац на посао, који би књижничар по дужности учинио, а овамо се зна колике празнине треба попунити у Матичиној Књижници. На што та журба? Стручног књижничара је требало сачекати већ и због тога што се књижница као што је Матичина не уређује као каква приватна, која може стати у један стаклени орманчић. Шта би све могао учинити књижничар то се не зна, али му је требало свакојако оставити одрешене руке.

Али ако је и требало нешто урадити у Књижници, зацело није то посао Управног него Књижевног одбора. У Уставу и осталим уредбама, истина, није то сасвим јасно указано, али ако има логике на свету, онда је зацело то логично да је у Књижници суверен Књижевни одсек Матичин а не економни. Задатак је Управног одбора био саградити потребне просторије за Књижницу — па и то у споразуму са Књижевним одбором — и онда просто да их преда на употребу Књижевном одбору.

Али се Управни одбор у својој жестини није ту зауставио. Он је без знања и одобрења Књижевног одељења зготовио и штампао и каталог књига, па нам чак предлаже и књиге којима бисмо попунили Књижницу. Као што видите, поштовани наш садруг је на путу да нам преотме улогу! Напослетку, просте му као другу све формалне погрешке, само да је на њима остао. Али није! Многи новац је потрошен а посао није као што треба урађен, па је још од тога и срамоте пало на Матицу.

А сада да пређем на ствар. Од свих предмета који су преда мном најважнији је штампани Списак и по користи коју би могао чинити књижевнику и по трошку који је издат за њ. Прва груба грешка овога списка је то, што су књиге на нашем језику штампане латиницом увр-

штене у одељак „хрватске књиге". Тако су доспели међу хрватске књижевнике не само католички писци из Бачке, Славоније, Босне и Дубровника него и познати православни књижевници, којих су дела у новије време штампана латинским писмом. Хрватски писци су по овом Списку и [Стеван] Бешевић, и Живко Гојковић, и Симо Матавуљ и Конст. Николајевић, и Стојан Новаковић, и Владика Црногорски Петар II, и Данило Станковић, и Ђорђе Стратимировић, и др Војислав Суботић и Јован Сундетић, и др Лаза Томановић и други. Ја нећу овде да појачавам онај узвик огорчења који се чуо у српској штампи, то се у данашња критична времена са овог високог књижевног и културног форума одричемо — не пита се да ли из непажње или из незнања — своје славе, нећу да рефлектујем због тога шта ће словенски и стран свет мислити о научној солидности наше Матице, да се код нас овако што може не само саставити него и штампати, не само штампати него и у јавност пустити; све то нећу, него ћу прећи на ствар те ћу предложити шта нам сад треба чинити.

Управни одбор предлаже да се погрешни табаци искину и исправљенима замене. То значи треба искинути 10. и 11. табак или листове од стране 145 до 176. Онда би, ваљда, требало оделити српске писце који су штампали латиницом од хрватских и тако штампати. Ја ћу предложити лакши и јефтинији начин.

Кад бисмо хтели погрешку сасвим поправити, морали бисмо цео списак просто уништити. Тако се ради са делима ко'а имају овако крупну грешку а поред ње још много других малих и великих. При штампању каталога, ако се мисли оставити подела књига по језицима, требало би све књиге на нашем језику, без обзира да ли су наштампане ћирилицом или латиницом, уврстити у једну тачку под натпис: „Књиге на српском језику" или ако бисмо хтели бити коректни: „на српском или хрватском језику". Поделити шта је у књижевности српско шта ли хрватско код књига неких крајева скоро је немогуће без насиља.

Али уништити овај каталог па нов штампати скуп је поступак. Напослетку он је већ ушао у публику, бачен камен се не враћа натраг, остаје нам да гледамо како ће проћи о што мање трошка. Доста би било да се искину и наново штампају само два листа од стране 151 до 154. Наслов истога одељења треба овако изменити: „Књиге на српском или хрватском језику штампане латиницом". Све остало у том одељку без зазора може остати непромењено, кад се наслов овако измени.

Има овај списак још и других грешака, и доста замашних. У предговору списка се вели: „Натпис старијих књига српских наведен је садашњим правописом". Ова је напомена довољна да се може судити, с каквим библиографским делом имамо посла. У списку књига се наслов не сме баш ни мало мењати, иначе је идентичност књиге у сумњи, а таки списак се за научне сврхе не може употребити. А ако тако стоји ствар, што ће онда таки списак. Нетачност у том погледу се не може ничим правдати. Каталог књига Матице српске, најстаријег књижевног друштва на словенском југу, треба, управо, да је библиографија српских књига, ако ништа друго, дајбуди књига последња два века. Неко је летос у Мостарској Зори написао веома уместан чланак о српској библиографији истичући велику његову потребу. Писац напомиње да би за

БИБЛИОТЕКА

таку библиографију добро послужили каталози наших књижница, међу осталима и наш списак. С таквим поверењем говори писац јамачно с тога што нашега списка не беше видео. Може му се поручити да ће се будући састављач слабо користити њим. Уосталом, не стоји ни то да је „натпис књига наведен садањим правописом, па и име писца, тако место Боић стоји Бојић итд." јер на стр. 81 бр. књиге 234 има натпис: Краткое ведение в историу происхождениа итд. свугде без ј. Ово тек ваљда није садашњи правопис?

Али није само правопис мењан. Многи су наслови и иначе нетачни, непотпуни, скраћени па и сасвим погрешно наведени. Ви нећете тражити од мене да вам испишем све таке случајеве. То би био бескористан посао. Доста ће бити неколико примера из српских књига да пољуљају веру у подударност ове књиге код свакога човека од науке. Дело у списку стр. 3 бр. 245 нема у наслову ни два реда, а у Новаковићевој Библиографији има 6 реди. Тако исто скраћен наслов стр. 75 бр. 397 Новаков[-ићева] Библ. бр. 1079. И таких скраћених наслова, често веома невешто скраћених, има пуно. На стр. 87 и 88 има до 26 рукописа. Код већине није ништа назначено, само да је рукопис, или је кратко и нејасно назначена садржина. Како ће се књижевник на страни, који не може да доспе у Матичину Књижницу разазнати из оваквих дописа у списку: стр. 35 „Историја српског народа (без натписног листа)"; иста стр.: „Историографија (без натписног листа)", стр. 44 „Књига без натписног листа, мешовита садржина", иста стр.: књига без натписа, стихови без свршетка", стр. 102. „Требник" — ништа више, иста страна: „Триод. Млеци" — нема године; стр. 67 „Номоканон шест законоправилник" — нема године и ништа више; стр. 81 бр. 234 делу „Прибавленије" није назначен писац а лако се могло видети из Новаковићеве Библ. под бр. 202 да му је писац архим. [Јован] Рајић. — Али има наслова сасвим погрешно наведених. На стр. 35 је брошира Драг. Ч. Коића наведена овако :„Покретачи источног питања и панславизма", а треба: „Покретачи источног питања и панславизам са српског гледишта". То је ипак нешто друго! Наишао сам и на овај куриозум: стр. 44 бр. 42 стоји: „Кевит Тивејски — Дарвар. Икона". Шта ту човек да мисли. Најпре би помислио по целој белешци да је писац „Кевит Тивејски" а дело „Дарвар: Икона". А у ствари је ово. Књигу је писао Димитрије Николајевић, Дарвар а зове се „Кевита Θивейскаго Ікона или изображение човѣческаго житиѧ итд.". Како се може видети у Новак[овићевој] Библ. бр. 202. Ко што видите овако списак може човека завести на странпутицу, или ће га у већини случајева оставити у недоумици. А баш тачност, јасност, поуздано упућивање треба да је врлина сваког каталога.

Ја замерам и то овом списку што су књиге у њему раздељене по језицима. Највише бих допустио поделу на двоје: I Књижевност српска и хрватска. II Страна књижевност и у та два оквира треба поређати писце по азбучном реду. Али би и од овога за наше прилике био инструктивнији и кориснији списак по струкама. Не може се примити правдање у предговору нашега Списка да се Списак по струкама није могао штампати „што су књиге Матичине врло различите".

Напослетку, ако ћемо рећи по души, сада још не беше време да се штампа каталог ма он био како савршено израђен. Нити су наши књи-

жевници навалили на Матичину Књижницу, нити је она удешена за употребу у садашњем крњем стању. Списак под А. јасно илуструје колико је она запуштена. У њој на пример нема ни једне књиге Вука Врчевића. Нема чак ни књига које је Матица наградила, као напр. Глишићеве Подвале, Илићева Краља Вукашина. Што има периодичних издања све је скоро непотпуно и недостатачно. Није чак ни лист Матица потпун. Вреди ли у таквим приликама штампати каталог књига, кад он мора бити, то се зна унапред, пун недостатака. Требало је сачекати коју годину да се позапушавају толики јазови, да се набави најпотребније, нарочито је тако чекање имало смисла сада када за кратко време добивамо стручна књижничара. Тачан и стручно израђен каталог таке књижнице био би велика помоћ књижевницима — овај нема никакве вредности, бар не за науку.

О осталим трима рукописним списцима под А. Б. и В. част ми је сво референсати:

Прво о списку В. у којем су књиге „којих је било у Библиотеци Матице српске а сад их нема". По том списку је нестало из Књижнице преко 60 књига, међу њима и таквих, које се више не могу набавити, као што су : [Димитрија] Милаковића и Симе Милутиновића Историја Црне Горе, Добровскога Слованка, Мицкијевича Предавања о словенским књижевностима итд. Књиге су имање Матичино које се не сме упропастити. Неко мора бити одговоран за њих. Предлажем да се те књиге још једном потраже и да се нађе начин да се до њих дође; а прве будуће седнице да г. књижничар или г. секретар да нас известити о успеху тражења, па тек онда да се овај Списак расправи.

У списку А. су „дела која попунити треба". Ја сумњам да све ове књиге нису набављене, него мислим да су и од њих многе развучене. Нема 14 књ. Гласника[10] и то не редом него свеске преко реда. Не могу да верујем да је био у нас таки немар па да нисмо Гласнике набављали. Чудно је исто тако да Чупићеве Годишњице има само књига 3. и 13. а осталих нема. Перијодична издања су већином непотпуна, јамачно стога што поједине бројеве није нико чувао. Само би овај списак морао бити и тачнији и јаснији и потпунији. У њему има овака белешка: „Грујић Н. Св. Сава; даље", тј. тражи се II св. Никанорова Св. Саве, а она, као што је познато није никад изашла. Вели се: Глишић: Приповетке остале". Које?

И списак А. и В. су непотпуни.Има још доста дела која су нестала из Књижнице или нису докупљивана а нису ушла у списак и А. ни В. Новаковић у својој библиографији напомиње да је дела под бр. 176, 364, 378, 411, 462, 856, 917, 1063, 1073, 1104 1120 видео у Књижници Матице српске, а сад их тамо нема, како се може свако уверити из штампаног Списка. Ригеров „Hazomy Atlas; Bilz, Dramatische Studien, Freytag, Technik der Dramas беху некад у Књижници као што се можете уверити из Летописа књ. 109 стр. 210, 211, а у Списку тих књига нема. Исто тако из Летописа књ. 110 стр. 259 види се да је у Књижници било Васићевих Песама, Хетнерове Историје књижевности XVIII века итд, а у штампаном Списку нису наведена та дела, дакле их нема у Књижници а рукописан Списак В. ништа о томе не спомиње. Може се доказати

[10] Гласник Друштва српске словесности.

из Летописа да је некад Књижевник од 1864, 65, 66. био потпун, а сад није, како се види из штампаног Списка, а ни то рукописни Списак А. не спомиње. Мој задатак није да све овакве недостатке набројим; хоћу само да докажем да ни списак А. ни списак В. нису потпуни, него да треба ту ствар још једном претрести. Колико од дела у Списку А. заиста није набављено, разуме се да их треба набавити, али прво треба нови књижничар да тачно констатује како је с тим књигама.

О трећем списку под Б. не бих морао ништа говорити, него бих га могао просто одбити, јер је сасвим неправилан поступак да Управни одбор Књижевном предлаже које књиге да набави за Књижницу. Али се ја нисам хватао за формализам. Ако је нешто дошло, добро је дошло ма с које стране дошло. Ја сам га пажљиво прегледао и нашао сам, да је састављач тога списка узео веома комотан начин при попуњавању Матичине Књижнице. Он је узео преда се најновији каталог српских књига Књижарнице Мите Стајића, па је по свом „густу" узимао. Да се тако на дохват не попуњавају књижнице, лако ће свако увидети. Састављач није имао пред очима ни потребе наше Књижнице, није узео на око целу српску књижевност него се ограничио на Стајићев трговачки каталог, па је и из њега изоставио многу важну књигу (спомињем као пример Даничићеву Синтаксу) а узео је многе непотребне и сувишне као што су отисци из Гласника, Годишњице, Дела итд. Неког су дела ушла у Списак и двапут, као напр. 116 и 147 и то просто зато што их је Стајић случајно увео двапут у свој каталог, а састављач их је механички преписао. Ради оваке непотпуности и нетачности предлажем да се овај списак Б. просто одбије.

На основу свега досад реченога предлажем:

1. да се у штампаном Списку штампају само два листа, стр. 151—154 и да се VI одељку постави натпис: „Књиге на српском или хрватском језику штампане латиницом";

2. да се секретар и књижничар упуте да књиге у списку В. још једном потраже, те да се тачније констатује којих је књига нестало, о резултату да поднесу извештај Одбору, а Одбор ће онда донети коначну одлуку о тим књигама.

3. да се списак Б. као нестручно израђен и недостатачан просто одбије;

4. исто тако да се прегледа и списак А. да се тачно констатује право стање па што заиста није попуњавано да се попуни;

5. да се нови књижничар упути да Књижницу проучи, да тачно констатује њено садашње стање, да зготови план о уређењу, да је уреди по својем увиђању, да изради нацрт како би требало да се према нашим потребама попуњује, да би могла добити одређену физиономију и да о том што пре поднесе извештај и учини предлоге.

6. да се, најзад, изрази Управном одбору жаљење што је без знања Књижевног одбора и предухитрености уређењем Књижнице и штампањем Списка учинио Матици и непотребна трошка и неприлике, кад би те послове књижничар и онако по дужности уредио и боље.

6. септ. 1899.

Нови Сад

Тих. Остојић, с. р.

Члан Књижевног одбора Јован Грчић у Н. Саду под 26. и 27. јуном о. г. подноси на бр. 94/III ех 1899. своје мишљење о исправљању штампаног каталога или Списка књига и рукописа у Библиотеци Матице српске и на бр. 95/III ех 1899. своје мишљење и предлог у ствари попуњавања Матичине Библиотеке с обзиром на три рукописна списка књига и то: А. списак дела која треба попунити; Б. списак књига, које би требало набавити; и В. списак књига које су биле у Матичиној Библиотеци а сада их нема.

Члан Књижевног одбора Тихомир Остојић у Н. Саду под 6. септ. о. г, као други изаслани члан, подноси на бр. 94 и 95/III ех 1899. у истој ствари своје опширно и образложено мишљење и предлог.

Пошто се оба изаслана члана у главном слажу, а нарочито у томе да у штампаном каталогу Матичине Библиотеке има много замашних и крупних погрешака, те да се тај каталог тешко може добро и правилно исправити, —

то се погледом на одлуке Књижевнога одбора под бр. 94. и 95/III ех 1899. и на одлуку Управнога одбора под бр. 158, 183 и 249/II ех 1899. после дужег саветовања решава:

1. да се Управном одбору предложи да се цело издање тога штампаног Списка уништи, пошто се Књижевни одбор уверио да се тај Списак или каталог не може поправити, а преостали примерци да се с белешком „Уништен" могу издати ко их затражи.

2. да се уједно Управном одбору изјави, да је Књижевном одбору жао што је без знања Књижевног одбора преухитреним уређењем Књижнице и штампањем Списка учинио Матици српској и непотребна трошка и неприлике, кад би те послове књижничар и онако по дужности урадио, и боље.

3. да не секретар и књижничар упуте да књиге у списку В. још једном потраже, те да се тачније констатује, којих је књига нестало, о резултату да поднесу извештај Књижевном одбору, а Одбор ће онда донети коначну одлуку о тим књигама;

4. исто тако да се прегледа и списак А. да се тачно констатује право стање, па што заиста није попуњавано, да се попуни;

5. да се списак Б. као нестручно израђен и недостатачан одбије.

6. да се нови књижничар др Јован Радонић упути да Књижницу Матичину проучи, да тачно констатује њено садашње стање, да зготови план о уређењу њеном, да изради нацрт како би требало да се пре-

ма нашим потребама попуњује, да би могла добити одређену физиономију, и да се о свему томе поднесе извештај и учини предлоге.

Изасланим члановима Јовану Грчићу и Тихомиру Остојићу изриче се захвалност у записнику на труду око тога посла.

7. ОКТОБАР

853.

Предлог да се повиси плата библиотекару, др Јовану Радонићу

427/II

Пресветлом господину дру Виктору Флату
великом жупану новосадском
у Месту

Позивајући се на цењени допис Ваше Пресветлости од 13. јула о. г. бр. 366, у ком нам изволисте саопштити наредбу Високог угарског краљевског министарства просвете и црквених послова од 28. јуна о. г. бр. 78846/1898, у ствари прорачуна заједничких управних трошкова Матице српске за годину 1899 — част нам је, према одлуци Главне скупштине од 7. септембра о. г. Вашој Преузвишености најучтивије поднети представку с позивом на онај део наредбе високог Министарства, у ком је остављено Матици српској, да је поднесе онда, ако се ново чиновничко место архивара-регистратора-библиотекара не би могло згодно попунити.

Главна је скупштина, с позивом на поменуту наредбу високог Министарства, једногласно решила, да се архивару-регистратору-библиотекару повиси плата са 600 на 800 ф. годишње а станарина од 200ф. да остане иста.

Ако то ново звање и није тако експонирано и није тако одликовано као што су звање II секретара и књиговође, што је уосталом и мањом платом обележено, ипак је тегобно и пуно одговорности, јер у себи спаја три различита звања, за која се, при повољним приликама, на свако бира засебан чиновник. Удружење тих звања тражи, дакле, не само способног и савесног, него и образованог па и научног чиновника.

Матица српска је избором дра Јована Радонића добила таквог чиновника за поменуто звање, који се у нади на повишицу плате, и тражио на то место. Матица би сад у великој неприлици била, кад би такав чиновник, са малене плате, морао своје место напустити. Поред незгоде што не би имала потребног чиновника, дошло би још и питање да ли би се могла наћи тако згодна личност, као што је др Јован Радонић.

Наводећи то, колико према поменутој наредби високог Министарства, толико и према показаној потреби Матице српске, част нам је Вашу Пресветлост најучтивије умолити, да би сте изволели ову нашу представку ради милостивог одобрења горе наведене одлуке Главне скупштине

Матичине, поднети високом угарском краљевском Министарству просвете и црквених послова.

Из седнице Управног одбора Матице српске у Новом Саду

Председник Матице српске[11]

Чита се одлука Главне скупштине Друштвене под бр. 16/I ех 1899, по којој је за архивара-, регистратора-библиотекара Матице српске изабран привремено на годину дана др Јован Радонић с годишњом платом од 600 ф. и станарином од 200 ф.

Узима се на знање, заједно са извештајем председниковим да је тога новог чиновника увео у дужност, а благајница се упућује, да дру Јовану Радонићу исплаћује одређену му плату од дана избора тј. од 26. августа (7. септембра) о. г. на штемпловану признаницу у месечним оброцима унапред а станарину по уобичајеном начину.

Уједно се према одлуци скупштинској под бр. 7/I ех 1899. (Види бр. 431/II ех 1899. и бр. 23/I ех 1899) има поднети високом краљевском угарском Министарству просвете и црквених послова нова представка, у којој ће се молити да се плата поменутом чиновнику повиси на 800 ф., а станарина да остане 200 ф.

Најпосле се одлучује, да се у собу и писарницу библиотекарску уведе осветљење гасом и набави потребни намештај — а тај посао поверава се економском пододбору.

4. НОВЕМБАР

854.

Милица Барић, кћи Јована Хаџића Светића, поклања књиге

499/II

Господину дру Милану Савићу

секретару Матице српске

у Месту

Ове књиге шаљем Матици српској на поклон за Библиотеку.

Милица Барић

рођ. Хаџи — Светић, с. р.

---

[11] Акт није потписан. Председник је био А. Хаџић.

Милостивој госпођи Милици уд. Барићки

рођ. Хаџи-Светић

у Месту

Управни одбор Матице српске узео је с радошћу на знање извештај библиотекара Матичиног, по ком сте Ви,милостива Госпођо, поклонили Библиотеци Друштвеној знатан број књига, понајвише немачке и француске класике.

Управни је одбор упутио библиотекара да поменуте књиге стави у Библиотеку и да их уведе у књигу за поклоне а Вама, милостива Госпођо, изјављује своју топлу захвалност на том лепом поклону.

Из седнице У. О. М. С. у Н. С. 23. окт. (4. нов.) 1899.

Потпред. М С.[12]

Госпођа Милица Барићка рођ. Хаџић Светић у Н. Саду поклања велики број књига Библиотеци Матице српске. Те су књиге понајвише немачка и француска класична дела

Књиге се имају ставити у Библиотеку Матичину и увести у каталог и инвентар, а даровательици има се на том лепом поклону захвалност изјавити.

855.

Управни одбор решава да „уништи" књигу

Списак књига и рукописа у Библиотеци Матице српске

501/II

Славном Управном одбору Матице српске

Част ми је најучтивије јавити, да је Књижевни одбор, на допис сл. Управног одбора од 22. маја (3 јуна) о. г. бр. 249/II а према неопвољном извештају својих изасланика, г. г. Јована Грчића и Тихомира Остојића о исправци Списка књига и рукописа у Библиотеци Матице српске, поред жалбе што је његовим обилажењем дошло до тога, решио, да славном Управном одбору предложи да се уништи цело издање Списка, преостали пак примерци да се с белешком „Уништен" могу издати ко их затражи.

С одличним поштовањем

Др Милан Савић, с. р.

Секретар Друштвени др Милан Савић у Н. Саду под 2. (14.) октобром о. г. јавља, да је Књижевни одбор Матице српске одлуком својом од 23. септембра (5. октобра) о. г. бр. 170/III на одлуку Управнога одбора под бр. 249/II ех 1899, а према неповољном из-

[12] Види примедбу 11.

вештају својих изасланика Јована Грчића и Тихомира Остојића о исправци каталога или Списка књига и рукописа у Библиотеци Матице српске, поред жалбе што је обилажењем Књижевнога одбора дошло до тога, решио, да се управном одбору предложи да се уништи цело издање Списка, а преостали примерци да се с белешком „Уништен" могу издати ко их затражи.

Погледом на бр. 158, 189 и 249/II ех 1899. узима се на знање, те се цело издање каталога или цео штампани Списак књига и рукописа у Библиотеци Матице српске сматра уништеним, а на сваки примерак има се ставити белешка „Уништен".

856.

Матица шаље тринаест бројева Летописа *Британском музеју*

502/II

23. септембар 1899. г.

Београд

Драги Милане,

Буди добар те пошљи Британском Музеју, на означену адресу,[13] ове бројеве Летописа: 115, 116, 118, 126, 131, 132, 133, 149, 151, 153, 154, 155 и 156. Ту су чланци који се тичу српске јестественице и српске географије. Више ништа Енглези не траже. Отпадају дакле књиге за народ. Исто тако и медицина,хемија, физика, популарне расправе и преводи. Немој ништа писати Музеју, већ (ако хоћеш) г. C. Davies Sherborn-u 540 King's Road. London. S. W. (наравно на немачком језику). Реци само да си књиге испратио, према писму професора П. С. Павловића, за Лондон, јестественом музеју и он ће ти потврдити пријем.

Поздрави г. Остојића и сам прими срдачно поздравље од твог пријатеља

П. С. Павловића, с. р.

C. Davies Sherborn

540 King's Road

London, S. W.

16 Ostober 1899.

Dear Sir

I have to acknowledge the receipt of a parcel of „Letopis", kindly sent by You to the Brtish Museum (Natural History) by Request of Professor P. S. Pavlović. An official acknowledgment will be sent to You in due

[13] British Museum (Natural History) Cromwell Road London S. W.

time, in the meanwhile allow me to express my personal thanks to You for taking so much trouble.[14]

I am, Dear Sir
Yours truly

Davies Sherborn, s. r.

Славном Управном одбору Матице српске

Како се у Британском музеју у Лондону прикупља материјал из јестествеиице и географије с намером да се у великом издању прикаже све што је на тим дисциплинама досад написано, то сам на пријатељски позив госп. Пере С. Павловића, професора у Београду, послао поменутом Музеју неколико (13) свезака Летописа, у којима су чланци из српске географије.

Уједно сам према упутству г. Павловића писао госп. Девису у Лондон и пријавио му послане Летописе.

Госп. Девис ми је на то у писму потврдио пријем Летописа с тим, да ћемо добити службену захвалност и од Британског музеја.

У Н. Саду, 16. (28) октобра 1899.

С одличним поштовањем

др Милан Савић, с. р.
секретар

Секретар Друштвени, др Милан Савић, у Н. Саду, под 16. (28) X. о. г. јавља, да се у Британском музеју у Лондону прикупља материјал из јестествеиице и географије с намером, да се у великом издању прикаже све што је на тим дисциплинама до сада написано, те је на пријатељски позив Пере С. Павловића, професора у Београду, послао поменутом Музеју 13 свезака Летописа, у којима су чланци из српске јестествеиице и српске географије.

Уједно је према упутству Павловића, професора у Београду. писао Девису у Лондон и пријавио му послане Летописе и рекао му да ће Матица добити службену захвалност и од Британског Музеја.

Узима се на знање.

---

[14] Драги господине

Потврђујем да сам примио пошиљку Летописа коју сте имали доброту послати Британском музеју (Natural History) на молбу професора П. С. Павловића. Званично признање добићете за кратко време. А сада ми дозволите да Вам изразим своју личну захвалност на Вашем великом труду.

Ваш врло одани
C. Davies Sherborn, s. r.

[Превела С. Р.]

857.

Књиговодство Матице српске обезбеђује повећање плате библиотекару

507/II

Књиговодство Матице српске у Н. Саду под 16. (28) окт. о. г. бр. 321, на одлуку Управнога одбора под бр. 431 и 438/II ех 1899 ,подноси према одлуци 431/II ех 1899. преиначене прорачуне о фондовима: за заједничке управне трошкове, за фонд Павла Јовановића, Петра Костића, Гавре Романовића, Симе Ђорђевића и Гедеона Дунђерског, у којима је изменута и повишица плата фискалу, благајнику и архивару-регистратору-библиотекару.

Погледом на бр. 431 и 433/II ех 1899. узима се на знање и поменути преиначени прорачуни имају се високом краљевском угарском Министарству просвете и црквених послова на одобрење поднети.

Уједно се има према одлуци скупштинској под бр. 7/I ех 1899. и одлуци Упр. одбора под. бр. 427/II ех 1899 (Види бр. 431/II ех 1899) поднети истом високом министарству нова образложења повишице плате архивару-регистратору-библиотекару од 600 на 800 ф., а станарина да остане 200 ф.

2. ДЕЦЕМБАР

858.

Претплата на дела Јосифа Етвеша

537/II

Земаљски одбор за издавање целокупних дела пок. барона Јосифа Етвеша, коме је председник министар просвете Влашић, почасни председник министар-председник Коломан Сел, а у председничком одбору налази се и председник Матице српске А. Хаџић, прогласом од 15/XI о. г. позива на претплату дела поменутог књижевника. Дела ће та изнети 20 књига у 400 табака. Претплатна је цена за неповезана дела 40 ф., а за лепо повезана 52 ф. Чист приход намењен је фонду за помагање учитеља.

Према том позиву одлучује се, да се Матица српска претплати на споменута дела барона Јосифа Етвеша, и то за повезано издање, и благајница се упућује, да претплату за та дела у износу од 52 ф. из фонда Матичиног исплати.

1900.

20. ЈАНУАР

859.

Управни одбор повећава плату библиотекару др Јовану Радонићу

7/II

Велики жупан новосадски др. В. Флат у Н. Саду, дописом свој̇им од 28. децембра о. г. 13 бр. 608, по наредби Високог краљ. угар. Министарства просвете и црквених послова од 14. дец. о. г. бр. 90411 јавља, на допис У. О. од 4. нов. о. г. бр. 507/II да је поменуто Министарство, с обзиром на то, што се на ново установљено место архивара-регистратора-библиотекара а на плату од 600 ф. и 200 ф. станарине није могла наћи згодна личност, и с обзиром на наведене и у прорачуну достојно образложене узроке, с одобрењем узело на знање одлуку Главне скупштине, по којој је архивару-регистратору-библиотекару повишена плата на 800 ф. уз станарину од 200 ф.

Уједно јавља велики жупан, да се пошто се прорачун са сумом од 200 ф. умножио, опуномоћава Матица, да ту повишицу према досадашњем кључу сразмерно разреже на фондове, који су под њеном управом, и да је стави у прорачун за 1900 год.

[Без потписа]

608. szám
899.

A tekintetes Maticza szrbska
irodalmi egyletnek

Ujvidéken,

Hivatkozással. f. é. november hó 4. én Kelt 507/ig. v. számú jelentésére, értesítem a tekintetes irodalmi egyletet, hogy a vallás és Közoktatásügyi magy. Kir. miniszter úr, tekintettel arra miszerint az egyleti ujonnan rendszeresitett iratlevél és Könyvtárnoki állomás 600 ft. fizetés és 200 ft. lakpénz illetmény mallet alkalmas egyénnel nem volt betölthető és tekintettel a tek. irodalmi-egylet által felhozott és az előirányzat tárgyalásánál Kellőkép méltányolt indokokra az egyleti Közgyülés azon-határozatát, hogy az iratlevél-és Könyvtárnok fizetése 800 frtban és lakpénze 200 frtban lett megállapítva folyó hó 14-én Kelt 90411. számú magas rendeletével jóváhagyólag tudomásul vette.

Ezt a nyert magas meghagyáshoz Képest azon további értesítéssel hozom a tekintetes irodalmi egylet tudomására, hogy miután a szükségletek összege az iratlevél és Könyvtárnoki javadalomnak 200 frttal történt felemelése folytán nagyibbodni fog, felhatalmaztatik a tekintetes irodalmi egylet hogy ezen emelés folytán esetleg mutatkozó fedezetlen szükségletet a Kezelése alatt álló alapok és alapítványokra az eddigi Kulcs szerint arány-

lagosan Kivethesse, az illetö alapok terhére elszámolhassa s az 1900. évre beadandó előirányzat-ban ezen ujabb illetményeket felszámíthassa.

Ujvidéken, 1899. December hó 28-án[15]

Dr V. Flatt
föispán

Велики жупан новосадски др В. Флат у Н. Саду, дописом свој им од 28. XII 1899. бр. 608, по наредби Високог кр. угар. министарства просвете и црквених послова од 14. децембра 1899. бр. 90411, јавља на бр. 507/II ex 1899. да је високо министарство, с обзиром на то што се на ново место архивара-регистратора-библиотекара, а на плату од 600 ф. и 200 ф. станарине није могла наћи згодна личност, и с обзиром на наведене и у прорачуну достојно образложене узроке, узело с одобрењем на знање одлуку Главне скупштине по којој је архивару-регистратору-библиотекару повишена плата на 800 ф. уз станарину од 200 ф.

Уједно јавља велики жупан, да се, пошто се прорачун са сумом од 200 ф. умножио, опуномоћа Матица, да ту повишицу према досадашњем кључу сразмерно разреже на фондове, који су под њеном управом и да је стави у прорачун за 1900. годину.

Погледом на бр. 427 и 507/II ex 1899. упућује се благајница Друштвена, да поменуту повишицу од 200 ф. разреже сразмерно на фондове и стави у прорачун за годину 1900, па да је исплаћује архивару-регистратору-библиотекару дру Јовану Радонићу.

---

[15] бр. 608/899

Цењеном књижевном друштву Матице српске

Нови Сад

Позивајући се на допис од 4. новембра текуће године бр. 507/II. обавештавам цењено Књижевно друтшво да је господин мађарски министар вере и јавне наставе с обзиром на то што се ново установљено место архивара-библиотекара а на плату од 600 ф. и 200 ф. на станарину није могла наћи погодна личност и с обзиром на наведене и у прорачуну достојно образложене узроке, у допису бр. 90411 од 14 овог месеца с одобрењем узео на знање одлуку Главне скупштине по којој је архивару-библиотекару установљена плата од 800 форинти и станарине од 200 форинти.

Надаље обавештавам цењено Књижевно друштво да пошто се прорачун са сумом од 200 форинти повећао са којом је повећана плата библиотекара-архивара опуномоћава се цењено Књижевно друштво да ту повишицу ради покрића према досадашњем кључу сразмерно разреже на фондове који су под њеном управом и да је стави у прорачун за 1900 годину.

У Новом Саду, 28. децембра 1899. године

Др В. Флат, с. р.
велики жупан

[Превео М. И.]

860.

Значајан дар др Теодора Мандића
за историјат народног сабора 1865. године

23/II

Славни Управни одборе!

Благородни господин др Теодор Мандић, министарски саветник, поклонио је Библиотеци Матице српске пет увезаних књига in folio, које се тичу важног српског народног сабора од г. 1865, који доби свога израза у Превишњем Рескрипту од г. 1868. Сем тога важни су ови списи и стога, што пружају занимљиву грађу за нагодбу Срба и Румуна г. 1865, која се том приликом свршила негативним успехом. Будући да је бл. г. др. Мандић својим положајем био на самом извору где се решавале ствари наше народно-црквене автономије, то вредност ових списа због његових додатака и напомена, знаменито одскаче.

Слободан сам славном Управном одбору назначити укратко садржину ових пет фолијаната, који ће будућем историку нашег народно-црквеног живота послужити као извор првога реда.

У првом фолијанту налази се записник српског нар. сабора од г. 1865, преписан руком дра Јов. Јовановића Змаја. Други фолијант садржи експозе дра Теодора Мандића барону П. Шенеју, краљевском таворнику и председнику мађарског намесничког већа. Овај концепт датиран је 17. марта 1866, а писан је на немачком језику. Трећи фолијант доноси у литографији операте српског народног сабора од 1865 г. на мађарском језику, а у четвртом фолијанту налазе се списи, који се тичу потраживања грчко-источних Румуна на народне фондове и фундације, манастира и други црквени иметак. Пети фолијант штампан је и у њему је оригинално издање краљевских уредаба од 10. августа 1868. г.

Слободан сам предложити славном Књижевном одбору да из своје средине изволи изразити благодарност дароваоцу на тако знаменитом поклону.

У Новом Саду 1/I 1900.

др Јован Радонић с. р.
регистратор-архивар-библиотекар Матице српске

ад бр. 23/II. 1900

exп. 18. (30.) I 1900.

Пресветлом Господину Теодору Мандићу

Ривичком угар. краљ. министарском
саветнику у миру
у Месту

Ваша је Пресветлост имала доброту Библиотеци Матице српске поклонити пет увезаних књига in folio, које се тичу важног српског народног сабора од г. 1865.

У првом је фолијанту записник тога сабора; у II. је експозе Ваше Пресветлости барону Шенеју, краљ. таверннику и председнику нам. већа; III фолијант садржи у литографији операте поменутог српског нар. са-

бора; у IV се налазе списи, који се тичу потраживања Румуна на срп. народ. фондове, манастире итд. У V су фолијанту примерци највиших решења.

Управни одбор примајући те драгоцене списе у посед и стављајући их у Библиотеку своју, изриче Вам, пресветли Господине, топлу захвалност на том у многоме баш јединственом дару.

Управни одбор не може а да се овом приликом не обрати на Вас, пресветли Господине, с молбом, да у здрављу и пуној чилости наставите свој књижевни рад, описујући и причајући наше народне црквене саборе, на којима сте имали тако-рећи најважнијега удела. На том ће Вам раду, колико сачувани извори, толико и ваше ванредно памћење од највеће помоћи бити.

Из седнице У. О. М. С. у Н. С. 8. (20) јануара 1900.

Пред. М. С.[16]

Библиотекар Друштвени др Јован Радонић у Н. Саду под 1/I. 1900. по рим. јавља да је др Теодор Мандић, министарски саветник у Н. Саду, поклонио Матици српској пет увезаних књига in folio, које се тичу важног српског народног сабора од г. 1865, који доби свога израза у превишњем Рескрипту од г. 1868.

У првом фолијанту налази се записник срп. нар. сабора од г. 1865. Други фолијант садржи експозе дра Теодора Мандића барону Шенеју, краљевском поверенику и председнику намесничког већа. Овај концепат датиран је 17/III 1866. а писан је немачким језиком. Трећи фолијант садржи у литографији операте српског народног сабора г. 1865 на мађарском језику. У четвртом фолијанту налазе се списи који се тичу потраживања грчко-источних Румуна на народне фондове, манастире и други црквени иметак. У петом фолијанту налази се штампано оригинално издање краљевских уредаба од 10. августа 1868. год.

Узима се на угодно знање, а дру Теодору Мандићу има се изразити захвалност на тако знаменитом поклону.

861.

Станоје Станојевић поклања Библиотеци Матице српске Бјелопољски одломак апостола и јеванђеља

24/II

Славни Управни одборе!

Бавећи се прошле године у Цариграду, дознах од мога ђака V. раз. Кујунџића, да се у Беломпољу, у Старој Србији, налази неки пергаментски рукопис, по његову причању врло стар. Мој покушај, да до овог

[16] Председник Матице српске био је А. Хаџић.

рукописа дођем оста без успеха. Но у октобру месецу прошле године пође за руком г. дру Ст. Станојевићу да овај рукопис набави. Добивши га у руке сети се др Станојевић Матичине Библиотеке и уступи јој речени рукопис.

Рукопис садржи јеванђеља са апостолом, распоређена према појединим недељама. Писан је на пергаменту, доста добро очуван. На гдекојим местима покапан је пергамент уљем и водом, но слова се на тим местима ипак дају читати. Велика је штета што је рукопис код нас дошао без почетка и свршетка. У рукопису на маргиналијама нема никаква записа нити забележене године, те се стога на први поглед не може рећи из кога доба овај рукопис датира. Ја сам неке главе овога јеванђеља проучио с палеографске стране, поредивши га уз то са Мирослављевим и Никољским јеванђељем. Тим обилазним путем стекао сам уверење да ова србуља потиче из прве половине XIV века, из времена краља Милутина или краља Стефана Дечанског. Како је ова ретка старина најстарији рукопис између свију рукописа наше Библиотеке[17], слободан сам предложити славном Управном одбору да из своје средине изволи изразити г. дру Ст. Станојевићу захвалност на овом знаменитом дару.

Слободан сам уједно известити славни Управни одбор, да је наша Библиотека пре кратког времена примила из Париза fac-simile знаменитог словенског споменика Сазавско-ремског јеванђеља у издању познатог слависте Луја Лежеа. Прекрасно ово издање достојно се придружује краљевском издању Мирослављева јеванђеља, подижући значај наше Библиотеке у погледу драгоцених и ретких издања.

У Новом Саду 12. јануара 1900.

Др Јован Радонић, с. р.
библиотекар Мат. српске

Ад бр. 24/II. exп. 18.(30) I 1900.

Господину дру Станоју Станојевићу

У Месту

Управном одбору је пријатна дужност захвалити Вам, Господине докторе, на тако скупоценом дару као што је рукописно јеванђеље с апостолима на пергаменту, које је према мишљењу библиотекара Друштвеног, дра Јована Радонића, из прве половине XIV века.

Ви сте, господине докторе, тим лепим и знаменитим даром обогатили Библиотеку Матичину србуљом, која по старини заузима прво место у нашој иначе сиромашној збирци с таквим драгоценим стварима и споменицима српске прошлости.

Из седнице У. О. М. С. у Н. С. 8. (20) јан. 1900.

Пред. М. С.[18]

---

[17] Бјелопољски одломак апостола и јеванђеља (инв. број 113442, сигнатура РР 185). Писан је на пергаменту величине 23,8×16,3 см. Има 36 листова. Српска редакција из друге половине XIV века.

[18] Види примедбу 11.

Библиотекар Друштвени др Јован Радонић у Н. Саду јавља да је члан др Станоје Станојевић набавио од гимназисте V разреда Кујунџића у Цариграду, родом из Белог Поља, у Старој Србији, стари србуљски рукопис писан на пергаменту, који је поклонио библиотеци Матице српске.

Рукопис садржи јеванђеља са апостолом распоређена према појединим недељама. Писан је на пергаменту, доста добро очуваном. Рукопис је без почетка и свршетка. Библиотекар држи, да ова србуља потиче из прве половине XIV. века, из времена краља Милутина или краља Стефана Дечанског.

Како је ова ретка старина најстарији рукопис између свију рукописа Матичине Библиотеке, предлаже да се дароваоцу изјави захвалност на том знаменитом дару. Библиотекар уједно извештава да је Матична Библиотека примила из Париза fac-simile знаменитог словенског споменика Сазавско-ремског јеванђеља у издању познатог слависте Луја Лежеа.

Узима се на угодно знање а дру Станоју Станојевићу, члану Књижевног одељења Матичиног, има се изразити захвалност на поклоњеном србуљском рукопису.

862.

Предлог Јована Радонића за уређење Матичине архиве

25/II

Извештај о уређењу Матичине архиве

Бавећи се о уређењу Библиотеке Матице српске и проучавајући библиографију наше старије књижевности ради попуњавања јако дефектне Матичине Библиотеке, добио сам од славног председништва Матице српске налог, да за Матичину архиву начиним азбучни регистар, који ваља да послужи као путовођа кроз безбројна акта Матичине архиве. У ту сврху добио сам већ готов начињен азбучни регистар, који је судећи по увезу, зготовљен био за време Матичина бављења у Пешти.

. . . . .

Изложивши овако у главним цртама план уређења Матичине архиве, држим да се славни Управни одбор уверио да овај посао не може радити у исто време један човек, који уједно ради и на основној реформи Матичине Библиотеке. Слободан сам стога предложити славном Управном одбору, да уређење архиве за сада оставимо на страну, док се не уреди Библиотека, чије је уређење пречe и потребније од уређења архиве. Држи ли пак славни Управни одбор да је потребно да се што пре почне са реформом архиве, молим славни Управни одбор, да ми, пошто сам заузет уређењем Библиотеке, додели привремено помоћника, који ће

са мном заједно послове око уређења архиве моћи самостално вршити као и ја сам.

. . . . .

У Новом Саду, 6. децембра 1899.

др Јован Радонић, с. р.

Архивар-регистратор-библиотекар Друштвени, др Јован Радонић, у Н. Саду, под 6. XII 1899. подноси опширан извештај у ком износи план и начела о уређењу архиве Матице српске.

Узима се на знање и за сад се решава да библиотекар прво уреди Библиотеку, па кад с тим буде готов, онда ће тек приступити уређењу архиве Матичине.

Уједно се исти као архивар упућује, да од почетка године 1900. води засебан регистар архивски.

1. ФЕБРУАР

863.

Матица српска предлаже размену књига Чешкој академији наука у Прагу

3/III

Славној Чешкој академији наука цара Франца Јосифа

у Прагу.

Матица српска, најстарије обласно друштво код Југословена, на чијем оснивању делаше и бесмртни слависта Павле Јосиф Шафарик, слободна је умолити славну Чешку академију наука, да би јој ова изволела слати своја издања у замену за Матичина издања. Матица српска мотивује ову своју жељу тиме, што добро зна колико је славна Чешка академија наука урадила на пољу историје и права, филологије и уметности, те је рада да тачно може пратити развитак науке и уметности своје браће Чеха.

Тај пут, измена књижевне продукције, држимо да је најбољи за међусобно душевно познавање, што се као јака потреба осећа међу нама Словенима у нашој Монархији.

У нади да нам славна Академија неће молбу одбити, молимо славну Академију да нас што скорије извести пристаје ли на међусобну замену издања, да бисмо јој своја издања што пре могли послати.

Особито били бисмо обавезни славној Академији ако би нам могла послати своја издања од последњих година, што ћемо и ми од своје стране радо учинити.[19]

У Новом Саду 27. I 1900.

---

[19] Акт је копија писма и по рукопису га је вероватно написао М. Савић, секретар Матице.

Председник јавља да је Чешка академија наука цара Франца Јосифа у Прагу под 27. I о. г. умољена да шиље своја издања у замену за издања Матице српске.

Узима се одобравајући на знање.

864.

Списак набављених књига и захтев да се набавка одобри

21/III

Дела која су од октобра 1899. набављена за Матичину Библиотеку

		f.	krc.
1.	Grassaner Ferd. dr: Handbuch für Universitäts und Studien Bibliotheken. Wien 1899.	1	
2.	Sagredo Giovanni: Memorie istorische de monarchi ottomani. Bologna, 1686.	3	50
3.	Czoerning Karl: Ethnographie der österreichischen Monarchie. Wien, 1855. 3 knj.	6	
4.	Schwicker Joh.: Geschichte des Teneser Banat. Gr. Becskerek. 1861.	2	
5.	Hergenröther: Photius, Patriarch von Constantinopol. Regensburg, 1867/9.	5	80
6.	Andrić: Prijevodna beletristika. Zagreb, 1892.		40
7.	Jorga N.: Notes et extraits pour servir a l'histoire des croisades au XV siècle. Paris, 1899. 2 knj.	15	
8.	Вујановски Стефан: Нѣмецкая граматика. Беч, 1772.	1	80
9.	Zabel E.: Russische Litteraturbilder. Berlin, 1899.	3	60
10.	Radicsevics Br.: Lyrische Dichtungen übers. von Georg Shulpe. Drezden, 1891.		90
11.	Календар Звезда за г. 1900.		
12.	Klarić V.: Povjest Hrvata. II knj. Zagreb, 1900.	4	
13.	Мијатовић Ч.: Кнез Градоје од Орлова града		80
14.	Сремац. Ст.: Лимунација на селу ,	1	
15.	Лукић Ј.: Синтакса српског језика	1	
16.	Kalendar Dubrovnik za 1900.	1	50
17.	Alfieri tragedija Saul prevod Sundečića. Karlovac 1863		45
18.	Љубинко: За краља и отаџбину, алегорија. Београд, 1899.		50
19.	Браство књ. VIII.	1	
20.	Каталог књига Нар. библ. у Београду I и III књ.	8	25
21.	Мала библиотека VI и VII књ.		24
22.	Календар Орао за г. 1900. 2 екс.		
23.	Hof — und Staats — Handbuch der Oster. ung. Monarchie für das J. 1900.	5	
24.	Бачка Вила П. Јовановића II књ. Нови Сад, 1841.	2	
25.	Петровичъ Николай Грозный растанак I. Н. Сад, 1890.		40?

26.	Поповичъ Конст.: Княз от Херцеговине поз. игра Н. Сад, 1838.		60
27.	Атанацковић Пл.: Толкованіе молитве Господнѣ отче наш Н. Сад, 1860.		5
28.	Tafel: Komnenen und Normannen Stuttgart, 1870.	1	60
29.	Чика Јова српској деци		60

Библиотекар Друштвени, др Јован Радонић. у Н. Саду подноси списак набављених књига за Матичину Библиотеку од октобра 1899. и моли за накнадно одобрење те набавке.

Одобрава се.

865.

Претплата на нове немачке, француске, руске и мађарске часописе

22/III

Предлог да се за Матицу српску претплате ови часописи

		m.	Pf.
	а) литерарни		
1.	Litterarisches Echo	2	kr.
2.	Litteraturblatt (österreichisches) V. Gitlbauer und Schnüver. Wien, 24 №	4	50
3.	Litteraturzeitung, Deutsche V. Illinneberg Berlin 52 №	7	
4.	Zeitschrift für vergleichende Litteraturgeschichte von Koch Weimar	14	
5.	Revue d' histoire litteraire (4 puta)	25	
6.	Deutsche Rundschau		
	б. историјско-литерарни		
1.	Archiv für Slav. Philologie Berlin	20	
2.	Byzantinische Zeitschr . . . Leipzig	20	
3.	Revue Critique d'histoire et de littèrature (1 put god.)	24	
4.	Revue des deux mondes		
	в) историјски		
1.	Századok, a. m. történelmi társulat közlönye	?	
2.	Historische Zeitschrift von Meinecke In Bänden à 3 Hefte à	11	25
3.	Revue Historique (6 puta g.) Paris.	36	80

Гледати да се добију у замену или ако то не иде, набавити још ове часописе

1. Русскій филологическій вѣстникъ
2. Извѣстія филологическаго факульт. у Петрограду.

Библиотекар Друштвени, др Јован Радонић, у Н. Саду подњоси списак часописа, немачких, француских, руских и мађарских, који би се имали наручити и држати за годину 1900.

Предложени часописи имају се наручити, а уједно се решава, да се покуша не би ли се српски часописи могли за Библиотеку Матичину добити бесплатно или у замену за издања Матичина. У том погледу да се Матица путем јавности обрати на уредништва и издавалаштва српских часописа и листова.

866.

Јован Радонић предлаже нову набавку књига

23/III

Дела која би ваљало набавити за Матичину Библиотеку

1. Kuhn E.: Die Städtische und bürrgerliche Verfassung des römischen Reiches bis auf die Zeiten Iustinians. 2 Bde (8 fl. 20) 4 f.
2. Mimmsen.: Römisches Staatsrecht, II. Aufl. (22 fl. 40) 10 f.
3. Pothast.: Regesta pontificum Romanorum 1198—1308 2 voll. (49 fl. 20 kr.) 10 f.
4. Dümmler E.: Über die älteste Geschichte der Slaven in Dalmatien 1 f.
5. Slavoljub Bošnjak: Zemljopis i povjestnica Bosne 1 f. 50
6. Csaplovics I. V.: Topographisch-Statist. Archiv des Königreichs Ungarn, 2 Bd. 3 f.
7. Hiekinger: Statistik der Militärgrenze des österreichischen Kaiserth., 2 Bde. 2 f. 70
8. Jonnitsch S.: Ethnographische Gemälde der Slavon. Militärgrenze 1 f. 20
9. Sopron.: Monographie von Zemlin 1 f. 50
10. Fustel de Coulanges: Histoire des institutions politiques des l'anciènne France, 3 voll. 7 f. 50
11. Tafel und Thomas: Unkomden zur ältaren Handels und Staatsgeschichte der Republik Venedig mit des Beziehung aus Byzanz und die Levante, II vol. 3 f.
12. Handelspolitik der Balkanstaaten 1 f. 50
13. Kanitz: Römische Studien in Serbien 3 f. 60
14.—15. Schlumberger G.: Un empereur byzantin au dixième siècle Nicephore Phocas. Paris, 1890. 15 f.
L'epopée byzantine à la fin du dixième siècle. Paris, 1896. 20 f.
16. Potthast Ang.: Bibliotheca Historica medii aevi. Wegneiser durch die Geschichtswerke des europ. Mittelalters bis 1500 31 f. 75
17. Talvy: Volkslieder der Serben, metrisch übersetzt 2 f.
18. Güldenpenning A.: Geschichte d. osström. Reiches unter den Kaisern Arcadius und Theodosius 4 m.

19. Jung: Römer und Romanen 3 50
20. Böking: Notitia dignitatum et administrationum tam civilium quam militarium in partibus orientis et occidentis, 2 voll. 7 .
21. Karapeter—Nikotschian: Die Taulikianer im byzantien Kaiserreche 3 50
22. Jagić: Codex Marianus 15
23. Oblak: Macedonische Studien 3 50
24. Tomaschek W.: Die alten Thraker I. Übersicht der Stämme 1 f. 30
25. Tomaschek W.: Die Sprachreste Glossen alter Art und Götter Namen — 70
26. Tomaschek W.: Die Sprachreste. Personen und Ortsnamen 1 f.
27. Miklosich Miller: Acta et diplomata graeca medii aevi, 5 voll. Vindobonne 1860—1890. 48 f.
28. Dr F. Kraus: Die Lengung in Sitte, Brauch und Glauben der Südslaven. Ausschnitt aus . . . t. VI. Paris 1899 380. 12° ?
29. Reinhold Köhler: Kleinere Schriften zur Märchen Forschung. Weimar, 1898.
30. Wertner M.: A középkori délszláv uralkodók geneológiai története 4 kr.
31. Thim J.: A szerlek története a legrégibb kortól 1848. Nagy Becskerek, 1892. 5 kr.
32. Theiner Avg. Vetera monumenta historica Hungariam sacram illustrantia, 2 voll. Romae 1859. 60 kr.
33. Luccari P.: Copioso Aristretto de gliannali di Kausa libri IV, Venetia, 1605. 18 kr.

Библиотекар Друштвени др Јован Радонић, у Новом Саду, подноси списак књига које би ваљало набавити за Матичину Библиотеку.

Прима се, а књиге које се могу антикварно набавити, да се одмах узму, остале пак — уколико дозвољава прорачун.

3. ФЕБРУАР

867.

Предлог правила о раду Библиотеке Матице српске који је израдио Јован Радонић

70/II

Славни Управни одборе!

Молим славни Управни одбор да изволи одредити дан и комисију која ће ми формално предати Библиотеку и о томе протокол саставити. Библиотеку Матице српске примио сам исправно, књигу по књигу, на

основу инвентара од г. Душана Станковића, писара Матице српске, који је у овом напорном послу за две недеље заступао уређивача Библиотеке г. проф. Ст. Милованова, који се за време предаје ни један пут није нашао у просторијама Библиотеке.

Уједно част ми је поднети славном Управном одбору израђене статуте и правила за Матичину Библиотеку, пошто су они прека потреба како за тачну употребу и руковање Библиотеке тако и за јасно опредељење положаја библиотекарева. Слободан сам стога препоручити славном Управном одбору да што пре узме у преглед ове статуте, да би их евентуално са напоменама славног Управног одбора могао поднети и славном Књижевном одељењу, које ће о њима донети коначно решење.

Нови Сад, 2/II 1900.

др Јован Радонић, с. р.
архивар-библиотекар Матице српске

Правила за Библиотеку Матице српске

I. Опредељење и задаће Матичине Библиотеке

1.

Матичина Библиотека има да послужи члановима Књижевног одељења и члановима Матице српске, служећи једнима као помоћно средство за њихове научне и литерарне студије а другима опет помажући у стицању знања и опћега образовања.

2.

Књижницом Матице српске могу се још служити научници са стране и ученици великих и средњих школа.

3.

Библиотека Матице српске ваља да репрезентира српску науку и српску литературу уопће. 1. У првом реду Књижница Матице српске мора имати сваку књигу, брошуру, повремене списе и новине штампане у опсегу карловачке митрополије. 2. Она ваља да у себи уједини по могућству све књижевне творевине нашега народа од почетка нашега књижевнога живота па до најновијег времена, да би се на тај начин уочио душевни развој нашега народа. 3. Библиотека М. С. ваља да прикупља свако страно дело које се о Србима бави. 4. Важне појаве на пољу осталих словенских литература. 5. Особиту пажњу има Библиотека М. С. да обрати на литерарну продукцију оних народа или о оним народима са којима је наш народ у прошлости и садашњости у сталном додиру био. 6. Сем тога не сме Библиотека М. С. губити из вида ни најновије књи-

жевне новине осталих културних народа него их по могућности набављати.

II. *Руковање Библиотеком*

4.

Матичином Библиотеком рукује библиотекар, који је за њу одговоран у сваком погледу. Ако је библиотекар у вршењу дужности спречен, замењује га први или други секретар Матице српске.

5.

Једна од првих дужности библиотекара је да чува Библиотеку од сваке штете и непогоде, као:

а) опасност од ватре,
б) влаге и прашине,
в) шкодљивих црвића и инсеката.

6.

У Библиотеци забрањено је пушити и свећу горети. Последње је дозвољено само у изнимним случајевима и то онда са највећом предострожношћу.

7.

Сваке године имају се једанпут све књиге и часописи из орманова извадити и опајати а тако исто и с р-ман[ов] и опрашити.

8.

Све књиге, брошире, повремени списи и новине имају носити на насловном листу или на обратној страни као и на појединим свескама од већих дела печат Библиотеке, да би се тиме означила својина Библиотеке.

9.

Књиге од вредности, као и оне које се често употребљавају, имају се увезати.

10.

Улаз у Библиотеку допуштен је само дозволом библиотекара и то свагда у његовој пратњи. Посетиоцима се уједно забрањује књиге из орманова вадити и намештати.

III. *Уређење Библиотеке*

11.

Да би Матичина Библиотека могла својој задаћи потпуно одговорити, имају се књиге у просторијама згодно сместити, сигнирати и каталогизирати.

12.

Матичина Библиотека мора имати тројаки каталог: 1. каталог на листовима, где ће библиографском тачношћу бити копирани натписи дела, повремених списа и новина. 2. Азбучни каталог који уједно служи као инвентар. 3. Каталог по струкама, у коме ће појединe струке у Библиотеци прегледно свака за се бити груписане.

IV. *Прираштај и умножавање Библиотеке*

13.

Библиотека се умножава стизањем књига у замену за Друштвена издања, поклонима и купом.

14.

Преписку са страним ученим корпорацијама и часописима ради шиљања књига и органа дотичних друштава у замену, води библиотекар самостално, по свом најбољем нахођењу.

15.

Приликом поклона књига дужан је Управни одбор претходно о томе библиотекар известити. Нађе ли библиотекар да поклоњено дело или комплекс књига одговара плану Матичине Библиотеке, да не засеца у какву струку коју Библиотека не негује, извештава Управни одбор да се поклоњена књига или помплекс књига може прикључити Матичиној Библиотеци.

16.

Књиге које не спадају у план Матичине Библиотеке а налазе се у Библиотеци Матичиној имају се продати или у антиквара изменити, да не би узалуд запремале и онако мале просторије Библиотеке Матичине. Док им се не нађе купац или антиквар — замењивач, имају се пренети у сандуцима на таван Матичине зграде. Библиотекар ће се постарати да се и о таквим књигама састави тачан инвентар.

17.

При продаји или измени ових књига ради библиотекар у споразуму са Управним одбором.

18.

При измени дупликата поступа библиотекар само стално.

19.

У границама прорачуна Управнога одбора библиотекар набавља књиге у споразуму са пододбором за набављање књига.

20.

Ниједан члан пододбора не може поручити какво дело без знања библиотекара.

21.

Библиотекар је дужан брижљиво проучавати каталоге књижарница а поглавито антиквара. Укаже ли се згодна прилика да се једно или више дела могу добити по јефтину цену. а куповина се не може одлагати до састанка пододбора, властан је библиотекар самостално учинити куповину.

22.

О годишњем прираштају књига дужан је библиотекар водити нарочити протокол а сем тога сваке године подносити Главној скупштини извештај о стању Матичине Библиотеке.

23.

Пошто је библиотекар и за најмању свешчицу одговоран, то први он прими у руке сваку књигу, броширу, повремени спис и политичке новине, удара печат, заводи у каталоге и тек онда предаје књигу resp. журнал употреби.

24.

Библиотекар је дужан водити списак непотпуних дела и журнала (opera inkompleta) ради евентуалног попуњавања, као и списак дела и журнала који се настављају (opera continuanta).

V. Јавна употреба Библиотеке

25.

Јавна употреба Матичине Библиотеке двојака је: издавање књига на читање у просторијама Матичине Библиотеке и издавање књига да се кући носе.

26.

Просторије Матичине Библиотеке отворене су за читање од октобра до априла, од 9—12 пре подне, а од априла до октобра још и после подне од 3—5.

27.

Библиотека је затворена недељом и празником и месец дана лети (јули или август), које је време одређено за чишћење и прашење орманова књига.

28.

У соби за читање мора бити потпуна тишина.

29.

У просторијама за читање пушење је строго забрањено.

30.

У просторијама за читање налазе се столови, столице и мастило. Остали прибор за писање не издаје се.

31.

Ако су у соби за читање сва места заузета, није допуштено онде стајати и чекати док се прво место не испразни.

32.

У званичним часовима не дозвољава се посетницима улазити без икаква повода у собу библиотекареву и онде га у његову раду бунити.

33.

Библиотекарева је дужност примити уљудно свакога који му се ради какве књиге обрати или га што за савет упита.

34.

Сваки посетник Библиотеке дужан је при доласку у нарочиту књигу записати своје име и презиме као и дело које је читао ради тачнога вођења статистике прочитаних дела.

35.

При доласку свом дужан је посетник загледати у списак књига Библиотеке — ови ће се налазити на нарочитом месту — и број књиге библиотекару назначити. Одлазећи на изабрано место чека онде док му књига не стигне.

36.

Чита ли посетник из забаве изда му се на један мах само једно забавно дело; бави ли се посетник студијом издаје му се књига колико год затражи.

37.

Опази ли се у тражењу књига неозбиљност или проста радозналост да ову или ону књигу дотични посетник има само у рукама, овлаштен је библиотекар да му не издаје на употребу више од једне књиге.

38.

Пола часа пре затварања просторија Матичине Библиотеке не издаје се на употребу ниједна књига.

39.

Треба ли читалац књигу у просторијама Матичине Библиотеке више од једног дана, може је са дозволом библиотекара за се резервисати најдуже за 14 дана. Такве књиге стоје у за то одређеном орману у соби за читање.

40.

Ако посетник донесе собом своју књигу, дужан ју је библиотекару показати. При одласку дужан је библиотекару Матичину књигу лично предати.

41.

Забрањује се посетницима да записују нотице или белешке у књигама Матичиним. Опази ли читалац да би где шта у тексту књиге ваљало допунити јавља ово библиотекару, те ће он тај посао учинити.

42.

При студији рукописа дозвољено је копије чинити тек са пристанком библиотекаровим.

43.

У соби за читање налази се књига у коју сваки посетилац може да забележи књигу коју жели да Библиотека набави. Библиотекар у споразуму са пододбором за набавку књига тежиће да се ове жеље по могућству испуне.

44.

Ко понесе књигу кући дужан је изложити кауцију од 5—50 круна према вредности књиге.

54.

Кауција се полаже у благајници Матице српске.

46.

Благајница издаје признаницу на положену кауцију. На основу признанице издаје библиотекар тражену књигу.

47.

Позајмљивач књиге дужан је уједно потписати реверс да је књигу примио и да ће је за месец дана повратити натраг.

48.

Треба ли дотичном позајмљивачу књига дуже од месец дана, има се обратити на библиотекара и тражити продужење употребе књиге. Библиотекар му продужује употребу на две и најдаље на четири недеље.

49.

Када позајмљивач књигу поврати, издаје му се уз потврду библиотекарову да је књигу примио, положена кауција.

50.

Не врати ли позајмљивач књигу у одређено време добија опомену. Не врати ли је ни онда пропада му кауција.

51.

Врати ли позајмљивач књигу после спроведене опомене, има да плати 20 новч.[ића] које му се од кауције одбија и које иде у мировински фонд чиновника Матице српске.

52.

Врати ли позајмљивач књигу оштећену или упрљану, пропада му такође кауција.

53.

Од кауције која се задржи купује се нова књига. Остатак враћа се позајмљивачу о његову трошку.

54.

Такоме немарном позајмљивачу одузима се даље право на позајмицу књига ван Библиотеке Матице српске.

55.

Рукописи, речници, енциклопедије, скупоцена и ретка дела, библиографије, публикације учених друштава не издају се на употребу ван просторија Матичине Библиотеке. Часописи и новине не издају се такође док се не увежу.

56.

Изузетно издаје се и више књига на позајмицу ван просторија Матичине Библиотеке уз повишену кауцију.

57.

Трошкове око шиљања и враћања књига сноси позајмљивач.

58.

Књиге на позајмицу ван просторија Матице српске издају се уторником, четвртком и суботом од 9—10 пре подне.

Нови Сад, 11. новембра 1899.

др Јован Радонић с. р.
библ. Матице српске

Библиотекар др Јован Радонић у Н. Саду под 2/II о. г. моли да се одреди комисија која ће му предати Библиотеку формално и о томе записник саставити. Библиотеку примио је књигу по књигу на основу инвентара од Душана Станковића, писара Матице српске који је у овом напорном послу за две недеље заступао уређивача Библиотеке Стевана Милованова, који се за време предаје ни један пут није нашао у просторијама Библиотеке.

Уједно подноси и правила за Библиотеку ради прегледа и претреса истих.

Секретар Друштвени др Милан Савић напомиње, да би према решењу под бр. 468/II. ех 1898. ваљало прегледати и установити и правила за чиновнике Матице српске.

Узима се на знање и за предају садашњег фактичког стања Библиотеке Матичине библиотекару др Јовану Радонићу одређује се: председник Друштвени А. Хаџић, главни секретар др Милан Савић, књиговођа Аркадије Марковић и члан Управног одбора Ђока М. Поповић. О предаји има се Управном одбору извештај поднети.

За труд око првашње претходне предаје Библиотеке новом библиотекару одређује се Душану Станковићу из фонда Матичиног награда од 40 ф. коју му благајница има издати.

Правила за Библиотеку и за чиновнике Матице српске издају се на преглед пододбору који је изаслан под бр. 468/II ех 1898. и у који су изабрани часници и чиновници Матичини. Пододбор се упућује да о тим правилима поднесе извештај Управном одбору.

1. МАРТ

868.

Интересовање за откуп библиотеке И. Васиљевића из Земуна

33/III

Члан и библиотекар Друштвени др Јован Радонић јавља да је дознао да је на продају библиотека познате куће Васиљевића у Земуну, у којој има много знаменитих књига и часописа. Потребно је, да се когод изашље у Земун, да прегледа ту библиотеку, да сазна продајну цену и да предложи које би књиге ваљало Матица да купи ради попуне своје Билиотеке.

Узима се на знање и решава се да се ради прегледања те библиотеке и утврђења продајне цене изашље библиотекар Друштвени др Јован Радонић у Земун, и да се Управни одбор умоли да одобри путни трошак за пут у Земун и натраг.

3. МАРТ

869.

Управни одбор се одлучује да откупи библиотеку И. Васиљевића

87/II

Славни Управни одборе!

Пошто је славни Управни одбор у своје време вотирао 600 ф. на попуну дефектне Библиотеке Матичине старим српским књигама и часописама, слободан сам обратити пажњу славног Управног одбора на библиотеку познате куће Васиљевића у Земуну, која је посрнула у имовном погледу, те продаје речену библиотеку. Како сам с поуздане стране извештен да библиотека та обилује знаменитим старим српским књигама и часописима. слободан сам предложити славном Управном одбору да учини потребне кораке, како би се та библиотека могла прикључити Матичиној Библиотеци. Напомињем да је пре свега потребан тачан преглед те библиотеке, потребан је стога да Матична Библиотека куповином на брзу руку не би товарила сама себи непотребан баласт дупликата.

У Новом Саду 3/III. 1900.

др Јован Радонић, с. р.
библиотекар Матице српске

Књижевни одбор одлуком својом под бр. 33/III. ех 1900. јавља да је одлучио да изашље библиотекара Друштвеног др Јована Радонића у Земун, да прегледа библиотеку познате куће Васиљевића у Земуну, која је

посрнула па хоће да прода своју библиотеку, у којој има много знаменитих књига и часописа. Потребно је да библиотекар на лицу места тачно прегледа ту библиотеку, да сазна продајну цену и предложи које би књиге ваљало Матица да откупи ради попуне своје Библиотеке.

Прихваћа се одлука Књижевнога одбора и одобрава се путни трошак што ће га имати библиотекар за пут у Земун и натраг, и то из фонда Матичиног. Председник Друштвени овлашћује се, да потребну своту трошка за тај посао може на исплату дозначити.

22. МАРТ

870.

Велимир Црепајац, трговац из Беча, шаље „један примерак свога месечног часописа Reform—Buchhaltung *на оцену и моралну и материјалну потпору"*

43/III

Wien, 6. marta 1900.
Славној Управи Матице српске у
Новом Саду

Доле потписани даје себи част Управи Матице српске један примерак свога дела[20] на увид и оцену да предложи и молу за једну награду која би мени не само у материјалном погледу него и самом делу у моралном погледу од велике користи било.

Моје би дело тиме и у српском свету оно исто велико поверење добило које га већ у немачком кругу имаде.

А Матица српска осећаће се и у народоносном погледу душевно задовољна — ако једног доброг Србина у његовој нужди припомогне — да се опет подигне који је невино јако пострадао у материјалном погледу.

Ја сам замолио поштов. Централни кредитни завод да за мене код Вас упливише и да Вам ову молбу преда та ако би *заједничком братском*[21] љубављу могло бити да ме *радикално*[22] припомогнете (као што сам дотични Завод замолио) тим би ме вечном благодарношћу обвезали — и ову ствар јако својом[23] процветању припомогли.

Ви ће те да доцније примите један леп увезан примерак читаве године (12 свезака) за вашу Књижницу и молим да повољно решите моју молбу.

Част ми је бити Ваш истинити Србин с потпуним поштовањем.

Велимир Црепајац, с. р.

---

[20] Reform-Buchhaltung.
[21] Подвукао аутор.
[22] Подвукао аутор.
[23] ... Своме процветању припомогли.

Господину Велимиру Црепајцу, трговцу у Бечу

На Ваше писмо од 6. марта о. г. част нам је одговорити Вам, да Ваш предлог, иако је по књиговодство и трговачки напредак од велике користи, не може бити предмет дискусије у Матици српској.

Матица српска има другу сврху и други позив а то је књижевност. Тако се она неће упустити у претресање предлога који се у првом реду тиче новчаних и иначе трговачких завода.

Уједно Вам захваљујемо на прилогу за Библиотеку Друштвену.

Из седнице К. О. М. С. у Н. Саду 9 (22) марта 1900.

[Концепт писма којим се Матица српска захваљује Велимиру Црепајцу]

Пред. М. С.[24]

Велимир Црепајац у Бечу под. 6. III о. г. шаље за Библиотеку један примерак свог месечног часописа Reform — Buchhaltung на оцену и моралну и материјалну потпору.

Има му се одговорити да му се не може поделити потпора коју тражи за свој [рад] о књиговодству, него нека се обрати на трговачке и новчане заводе, а припослани спис прима се за Библиотеку са захвалношћу.

871.

Преговори о откупу Васиљевићеве библиотеке

44/III

Славни Књижевни одборе!

Пошто се пре неколико недеља дознало приватним путем да позната трговачка кућа Васиљевића у Земуну намерава продати своју библиотеку, то је славни Књижевни одбор, узимајући у обзир везе ове куће са регенератором српске књижевности Вуком Стефановићем Караџићем, у својој седници од 17. фебруара о. г. закључио да на лице места изашље мене ради информација о стању речене библиотеке. Добивши одлуку славног Књижевног одбора, отишао сам у Земун, те сам сада слободан свој извештај о стању те библиотеке [поднети].

Библиотека ова налазила се дуго времена на тавану у кући сина старога Васиљевића, г. Игњата Васиљевића. У последње време снесена је у једну собу, те су онде књиге наслагане без икаква поретка. У кући Васиљевића чува се неки стари списак књига, но тај не може задовољити, пошто се у њему више књига налази него што их фактично има. Знак — да је из ове библиотеке током времена много развлачено и много погубљено. Имајући на уму везе старога Васиљевића се Вуком, надао сам се да ћу овде наћи велики број наших старих новина и часописа до којих нам је много стало, но нада ме је изневерила. Од старијих новина сачувале се само Павловићеве Сербске народне новине и Сербский народний листь. Сем тога задржали се дефектни примерци Српске пчеле и Голубице као и Поповићеве Данице. Срећа је велика што се сачувале баш оне године којих немамо у нашој Библиотеци.

---

[24] Види примедбу 11.

Особиту пажњу даље обратио сам млетачким издањима Пана Теодосија, пошто ових мало имамо у нашој Библиотеци. И међу њима има неколико знатних ствари, но штета је што нису заступљени у већој множини. Напоменућу даље да се у овој библиотеци налази и таквих књига којих нема у Новаковићевој библиографији. У брзини времена нисам могао констатовати да ли међу њима има и таквих каквих нема у доцнијим допунама Новаковићеве библиографије.

Назначивши овако у главним потезима стање и физиономију ове библиотеке — не обзирем се на значајан комплекс књига на страним језицима — поглавито немачком — назначићу укратко како сам поступио при детаљном разгледању ове библиотеке.

Нашавши се пред овом гомилом књига, принуђен сам био узети књигу по књигу, те на основу Матичина списка књига констатовати да ли дотично дело има у Матичиној Библиотеци. При овом послу била ми је у помоћ и Новаковићева библиографија. Радећи овако саставио сам уједно и *списак тих дела којих ми немамо*[25], те га подносим као прилог томе извештају без списка. *Њих је на број 92* а читава библиотека износи сада око 250 дела.

Пуштајући се у погодбу са власником библиотеке, изјавио ми је овај да би најрадије продао читав комплекс књига. И ако би овом куповином en gros наша Библиотека примила у се несносни баласт дупликата, који је тим још несноснији што су просторије наше Библиотеке врло мале а од продаје или успешне измене ових дупликата слабо нам се успеху надати, ипак се упустих с њиме у погодбу en gros, имајући при томе на уму стара дела до којих је данас веома тешко доћи. *Власник је тражио за читав комплекс српских књига 400 форинти.* Ја пак са своје стране напоменух да ће славном Књижевном одбору предложити цену од 200 фор. Но имајући у виду непријатност од непотребног баласта дупликата, слободан сам предложити славном Књижевном одбору да се са власником упустимо у погодбу само за оне књиге којих немамо. У том случају предложио бих да понудимо за Павловићеве Сербске нар. новине (треба нам 4 год.) и Српски нар. лист (опет 4 год.) 5 ф. за сваку годину и за Вуков превод Новога Завета, које је веома ретко, 5 ф.

За остале књиге да се учини понуда просечно за свако дело по једну форинту. Цела сума износила би према томе 134 ф. а на тај начин не бисмо се морали борити с непотребним дупликатима а доста бисмо поштедели буџет одређен за попуну Матичине Библиотеке.

У Новом Саду, 7 (20) марта 1900.

др Јован Радонић с. р.
библиотекар Матице српске

Господину Игњи Васиљевићу, поседнику у Земуну

Према извештају библиотекара Друштвеног, г. др Јована Радонића, част нам је јавити Вам, да је Књижевни одбор Матице српске решио да од Ваше готовости учини употребу и да Вам, господине, у име откупа свију српских књига Ваше библиотеке понуди суму од 400 кр.

У случају пак да не бисте били вољни све српске књиге уступити по речену цену, Књижевни би одбор узео само 92 дела (српске књиге) она о

---

[25] Подвукао аутор, као и друга места подвучена у овом писму.

којима нам је библиотекар поднео списак. За та 92 дела готов је Књижевни одбор уступити Вам суму од 260 круна.

У случају пристанка част нам је умолити Вас да нам га у што краћем року пријавите, да бисмо се по њему могли равнати.

Из седнице К. О. М. С. у Н. С. 9 (22) марта 1900.

Пред. М. С.[26]

Библиотекар Друштвени др. Јован Радонић у Н. Сâду под 7 (20) III о. г. на одлуку под 33/III ех 1900. јавља да је био у Земуну и разгледао библиотеку Игњата Васиљевића ради откупа за Матичину Библиотеку.

У тој библиотеци Васиљевићевој, која је без икаква поретка сложена на једну гомилу, има око 250 дела, од којих је библиотекар одабрао 92 дела, којих немамо у Библиотеци Матичиној и о којима подноси списак. Власник би желео да прода цео комплекс књига, али би се тиме натоварио нашој Библиотеци велики баласт дупликата непотребних. За читав комплекс српских књига тражи власник 400 ф, а библиотекар предлаже цену од 200 ф.

Но имајући у виду непријатност од непотребног баласта дупликата предлаже библиотекар, да се са власником упустимо у погодбу само за оне књиге којих немамо, те препоручује да се понуди за те књиге свега 134 ф.

Решава се да се Игњату Васиљевићу у име откупа свију српских књига у његовој библиотеци понуди 400 круна, а ако не пристане на ту цену, онда да нам уступи 92 дела, по библиотекареву списку за суму од 260 круна.

12. АПРИЛ

872.

Игњат Васиљевић, из Земуна, продаје своју библиотеку Матици за 400 круна

58/III

Славној Матици српској
Нови Сад

Земун 13/26 марта 1900.

На цењени допис од 9/22 о. м. бр. 44/III част ми је одговорити да српске књиге моје библиотеке све заједно продати желим из узрока што би се кроз дељење важност целе библиотеке променила.

---

[26] Види примедбу 11.

Ја сам господ. др Јовану Радонићу оставио цену од 800 круна на које ми је он одговорио да ће предложити да се библиотека за 250 ф. или 500 круна одкупи, и као што сам [на] цену приметио да та свота вредности библиотеке не одговара јер је сувише мала, тако морам и вама казати да на од вас још мање понуђених 400 круна пристати не могу.

Но да би омогућио да моју библиотеку у којој заиста ретки књига има, Српска матица купи, остављам вам исту за 600 круна и држим да на ову цену пристати можете.

Молећи да ми на ово писмо ради мог равнања одговорите. јесам
с поштовањем

Игњат В. Васиљевић с. р.

Велепоштовани Господине![27]

Хитим да одговорим на Ваш цењени лист од јуче.[28] Да се не би ствар моје библиотеке дуговлачила, изволите и од моје стране умолити господина председника да што пре сазове Књижевни одбор и истоме ствар на коначно решење поднесе, јер има нових рефлектанта.

Понављам моју жељу да Матица српска библиотеку купи, а за доказ овог мог навода *спуштам цену на 500 круна*, (подвукао И. В.) на коју је своту господ. др Јован Радонић као стручњак после дугог и спорог прегледања исту проценио.

Примите уверење мог особитог поштовања

Игњат В. Васиљевић с. р.

Земун, 26. марта 1900.

Славној Матици српској
Нови Сад

Земун ,2. априла 1900

У вези са мојим писмом од 13/26. марта јављам Вам да сам се решио вашу понуду од 9/22. марта за све српске књиге моје библиотеке примити и тако вам исте књиге за понуђени 400 круна овим на располагање стављам само молим да их што пре примите.

С поштовањем
Игњат В. Васиљевић с. р.

Игњат В. Васиљевић у Земуну одговара на бр. 44/III ех 1900. у погледу откупа своје библиотеке и то:
1. Писмом од 13 (26. III) о. г. тражи за све српске књиге из своје библиотеке 600 круна;
2. Писмом од 29. III о. г. спушта цену за откуп на 500 круна; и
3. Писмом од 2. априла о. г. пристаје на бр. 44/III. ех 1900, те уступа српске књиге из своје библиотеке за 400 круна.

---

[27] Вероватно је да је ово писмо упућено др Јовану Радонићу.

[28] Писмо које је у име Књижевног одбора Матице послато 22. III 1900. године.

Погледом на бр. 44/III. ех 1900. узима се на знање, заједно са извештајем председниковим, да је та откупљена библиотека Васиљевићева већ пренесена у Библиотеку Матичину.

873.

Предлози за нову претплату и нове размене књига

66/III

Славни Књижевни одборе!

Да бисмо могли тачно пратити духовни живот и напредак у литератури код Мађара, слободан сам препоручити славном Књижевном одбору мађарски лист Magyar Kritika да га претплатимо.

Сем тога слободан сам препоручити славном Књижевном одбору да понудимо наша издања у замену овим књижевним друштвима: 1. Kisfaludy Társaság, 2. Petőfi Társaság, i 3.Szent István Társulat.

у Новом Саду 12/IV 1900.

др Јован Радонић с. р.
библиотекар

Члан др Јован Радонић као библиотекар Друштвени у Н. Саду 12/IV о. г. предлаже да се Матица претплати на мађарски лист Magyar Kritika.

Осим тога предлаже да Матица српска понуди у замену своја књижевна издања овим мађарским књижевним друштвима: 1. Kisfaludy Társaság, 2. Petőfi Társaság, i 3. Szent István Társulat.

Примају се оба предлога.

13. АПРИЛ

874.

Српска књижевна задруга предлаже размену књига у жељи да се „види као друга таке старе и заслужене установе каква је Матица српска"

135/II

Београд. 17 марта 1900. г.
бр. 412

Господину председнику Матице српске
Нови Сад

Настаје девета година како Српска књижевна задруга ради на послу ширења и неговања српске књиге, те се њена Управа нада да јој се неће замерити што је рада да Задругу види као другу таке старе и заслужене установе каква је Матица српска.

Стога је Задругина Управа одлучила овим понудити Матици размену издања, изјављујући готовост да пошаље Матици и сва досадашња

издања Задругина, извршујући ову одлуку, потписани се надају да ће она бити и са стране Матице српске прихваћена на корист књиге и просвете народне.

Изволите, господине председниче, примити уверење да Вас одлично поштују

Тајник
Љубомир Јовановић с. р.

Председник
Српске књижевне задруге
П. Ђорђевић с. р.

Славној Управи Српске књижевне задруге

у Београду

На цењени допис славне Управе од 17 марта о. г. бр. 412 част нам је одговорити, да Матица српска врло радо прихвата жељу Управину да с њом ступи у ближу и тешњу везу.

Стога усваја Управни одбор Матичин предлог славне Управе не само што се размене издања тиче, него пристаје драговољно и на то да јој славна Управа пошаље сва досадашња издања Задругина, нудећи са своје стране сва досадашња издања Матичина, уколико их још има.

Из седнице У. О. М. С., 31. марта (13. априла) 1900.

Председник М. С.[29]

Српска књижевна задруга у Београду под 17/III о. г. бр. 412 нуди Матици српској размену издања, изјављујући готовост да пошље Матици и сва досадашња Задругина издања.

Прихваћа се понуда размене издања, и благајница се упућује да Српској књижевној задрузи пошље сва досадашња издања Матичина осим оних свезака од којих имамо мали број, — и да од сада шиље сва даља издања Друштвена.

3. МАЈ

875.

Предлаже се размена књига са Академијом наука у Бечу

71/III

An das Hochlöbliche Präsidium der Kaiserlichen
Akademie der Wissenschaften in Wien

Die Matica Srpska einer der ältesten literarischen Vereinen in Ländern Österreich—Ungaren, im Wunsche den Fortschritt den Wissenschaften welchen die Kaiserliche Akademie der Wissenschaften vertritt verfolgen zu

[29] Види примедбу 11.

können bietet höflichst die geehrte Akademie Ihre Ausgaben — besonders die der historisch philologischen Classe ihr übersenden zu wollen. Die Matica Srpska bietet dafür geehrte Akademie ihr literarisches Organ „Letopis", wie auch andere Ausgabe, in welchen zumeist literarische und historische Fragen der Serben in Ungarn wie auch der anderen Südslaven behandelt werden.

Die Kaiserliche Akademie der Wissenschaften würde die Matica Srpska zu vielem Dank verpflichten, wenn Sie die Güte haben Wollte, ihr nachmöglichten auch die älteren Ausgaben aus der historrisch — philologischen Classe zu übersenden. Von literarischen Verein Matica Srpska Neusatz am 14. April 1900[30]

Der Praesident[31]

Председник Друштвени јавља да је Царска академија знаности (Kais. Akademie der Wissenschaften) у Бечу под 1. (14) IV о. г. умољена да пошаље у замену своја издања за Матичина а нарочито своја историјско-филологијска дела.

Узима се с одобравањем на знање.

876.

Предлог размене са Земаљским музејом у Сарајеву

72/III

Пресветлом Господину Константину Херману,
дворском саветнику у Сарајеву

Матица српска у Новом Саду, желећи пратити душевни живот и развој науке у Босни и Херцеговини, обраћа се учтиво на Вас, Пресветли Господине, са молбом да бисте јој у *замену за њен орган Летопис и остала издања изволели слати Ваш орган Гласник Земаљског музеја за Босну и Херцеговину и Wissenschaftliche Mittheilungen aus Bosnien und der Hercegovina* (подвукао аутор писма). Матица српска била би Вам, Пресветли Господине, јако обвезана када би јој по могућству за Библиотеку њену изволели послати *све дојакошње књиге Гласника Музеја,*

---

[30] Врло уваженом председништву Царске академије наука у Бечу.

[31] Види примедбу 11.

Матица српска, једно од најстаријих Књижевних друштава у земљама Аустро-Угарске, у жељи да може следити напредак науке, који Царска академија заступа, моли најуљудније цењену Академију, да јој изволи послати њезина издања — особито историјско-филолошког разреда. Матица српска нуди за то цењеној Академији свој литерарни орган Летопис, као и друга издања у којима ће се расправљати литерарна и историјска питања Срба у Угарској, као и других Јужних Словена.

Царска Академија наука ће обавезати Матицу српску на велику захвалност, ако покаже доброту да јој по могућству и старија издања из историјско-филолошког разреда пошаље.

Из Књижевног друштва Матице српске, Н. Сад 14. априла 1900.

Председник

[Превела Д. У.]

(подвукао аутор писма) зашто би Вам Матица у накнаду послала своје Летописе за последњих десет година.

У Новом Саду, 1 (14) априла 1900.

П[редседник] М[атице] С[рпске][32]

Председник [А. Хаџић] јавља да је Константин Херман, дворски саветник у Сарајеву, под 1 (14) IV о. г. умољен да у замену за Летопис и остала издања Матичина пошље своје органе: Гласник Земаљског музеја за Босну и Херцеговину и Wissenschaftliche Mitt heilungen aus Bosnien und der Hercegovina — и ако је могуће да за Библиотеку Матичину пошље све доја-кошње књиге Гласника.

Узима се с одобравањем на знање.

877.

Библиотека купује старе српске књиге преко књижаре А. Пајевића

82/III

Славни Књижевни одборе!

У једној од прошлих седница имао сам част поднети сл. Књижевном одбору списак старих српских књига које је књижара А. Пајевића набавила у Београду код разних антиквара. Ја сам тада предложио сл. Књижев. одбору да се тај комплекс књига набави за Матичину Библиотеку. Сл. Књиж. одбор пак имајући у виду да се ове књиге могу налазити и у библиотеци И. Васиљевића у Земуну, коју смо тада погађали, решио је да се не нагли са куповином ове Пајевићеве збирке старих књига док се тачно не разгледа шта има у библиотеци Васиљевића. Добивши библиотеку Васиљевића у руке, поредио сам списак Пајевићеве збирке са Васиљевићевом, те сам слободан препоручити сл. Књижевном одбору да купимо 49 дела из Пајевићеве збирке којих у нашој Библиотеци немамо. Прилажући списак Пајевићеве збирке[33] напомињем да књижара Пајевића тражи за ових 49 дела 76 круна и 30 потура.

У Н. Саду, 3. маја 1900

др Јован Радонић, с. р.
библиотекар Матице српске

Библиотекар Друштвени др Јован Радонић у Н. Саду, под 3. V о. г. предлаже да се из збирке старих српских књига што их је набавила књижара А. Пајевића, купи за Библиотеку Матичину 49 дела, којих нема у Матичиној Библиотеци.

Прилажући списак тих књига, напомиње да књижара А. Пајевића тражи за тих 49 дела 76 круна и 30 филира.

---

[32] Види примедбу 11.

[33] Овај списак није сачуван у архиви Матице српске.

Предлог се прима и имају се набавити поменуте српске књиге.

878.

Библиотека И. Васиљевића допремљена је у Нови Сад

83/III

Славни Књижевни одборе!

Част ми је јавити славном Књижевном одбору да је купљени део библиотеке И. Васиљевића у Земуну стигао у Нови Сад и да се књиге налазе у просторијама Матичине Библиотеке.

У Новом Саду, 3. маја 1900.

др Јован Радонић, с. р.
библиотекар Матице српске

Библиотекар Друштвени др Јован Радонић у Новом Саду под 3/V о. г. јавља да је купљени српски део библиотеке Игњата Васиљевића из Земуна стигао овамо и да се књиге налазе у просторијама Матичине Библиотеке.

Погледом на бр. 33, 44 и 58/III ех 1900. узима се на знање.

5. МАЈ

879.

Бугарски ученици у посети Библиотеци Матице српске

202/II

Секретар Друштвени др Милан Савић јавља, да су у недељу 16 (29) маја о. г. били овде бугарских ученици приправници (њих 30) са својих 10 наставника из Ћустендила те су прегледали просторије Матичине Библиотеке.

Узима се на знање.

880.

Управни одбор тражи списак књига из библиотеке И. Васиљевића

213/II

Славни Управни одборе!

Част ми је јавити славном Управном одбору да је купљена збирка старих српских књига из библиотеке И. Васиљевића у Земуну стигла

у Нови Сад и да су књиге смештене у просторијама Матичине Библиотеке.

У Новом Саду. 3. маја 1900.

др Јован Радонић, с. р.
библиотекар Матице српске

Библиотекар Друштвени др Јован Радонић у Новом Саду под 3/V о. г. јавља да су старе српске књиге из библиотеке Игњата Васиљевића из Земуна купљене за 400 круна, да су стигле већ овамо и смештене у просторијама Матичине Библиотеке.

(Одлуком Књижевнога одбора у тој ствари под бр. 33, 44, 58 и 83/III ex 1900).

Узима се на знање и библиотекар Друштвени упућује се да овамо поднесе списак тих набављених књига.

1. ЈУН

881.

Књижевни одбор одбија откуп библиотеке Владимира М. Јовановића

91/III

Шабац, 7/V 1900.

Господине Милане,[34]

Под данашњим [датумом] писала сам по други пут господ. Лази пр. Дунђерскоме у Нови Сад, те му том приликом понудила да откупи збирку новца старинскога оставших од мога пок. Владе.

Г. Љуба Ковачевић ову је збирку прегледао и оценио је у 400 круна и г. Вајферт ми је нудио да откупи један део (новац срп. царева), но тога нисам учинила да сама збирка не изгуби своје вредности.

Пошто сам у великој оскудици, а намерна сам да озидам гробницу мога Владе — то сам принуђена са овом збирком и библиотеком растати се.

С тога Вас и молим да код г. Дунђерскога настанете да ми збирку откупи, а за библиотеку како Вас бог учи.

Ако видите да господин Дунђерски не би хтео је откупити, онда Вас молим да се обратите Српској Матици и њој у моје име понуде учините.

Уверена сам да ће те из успомене наспрам мога сина Владе помоћи ми ову ствар окончати, тим пре што се овакве ствари код нас у Србији тешко, готово никако не дају продати.

Очекујући одговора што пре, молим Вас да изволите примити уверење мога поштовања.

Божица М. Јовановић, с. р.
мати Владе М. Јовановића,
српскога песника

[34] Писмо је упућено Милану Савићу.

Божица М. Јовановићка у Шапцу нуди на откуп нумизматичку збирку и библиотеку свога пок. сина Владе М. Јовановића, књижевника српског.

Понуда ова не може се узети у обзир пошто Матица нема довољно средстава за откуп те нумизматичке збирке и библиотеке.

882.

Јован Радонић успоставља нове размене са многим значајним словенским научним институцијама

95/III

Славни Књижевни одборе!

Размишљајући о реорганизацији Матичиних издања а поглавито о потреби измена у погледу редиговања Матичиног органа Летописа, истакнула су нека г. чланови Књижевног одбора особиту потребу тачног вођења критичног одељка и библиографије. Но како је за тачно регистроваље и објављивање нових резултата на пољу науке (мислим овде оне дисциплине које је наше Друштво позвано да негује: историју са литературом и филологијом) потребно имати стручних органа и часописа, како даље Матичина средства не допуштају да се ови органи сви купом набављају, то је библиотекар Друштвени дошао на мисао, да покуша путем замене наших издања да ступи у везе са разним научним корпорацијама и редакцијама лит. и разних научних часописа. Пошто се пак у Русији од неколико деценија са особитом ревношћу изучавају словенске старине и културни живот Словена, између којих особиту пажњу привлаче на се Јужни Словени са својим старијим периодима литерарне продукције, природно је било да је библиотекар Друштвени одмах дошао на мисао да активирањем руских учених публикација да обилан извор будућим радницима на критичком одељку Летописа. Изложивши овако главне побуде које су библиотекара навеле на овај корак, слободан је овај онда славном Књижевном одбору назначити резултате његових покушаја. При излагању додирнуће се прво кореспонденција између руских учених институција и органа, а затим ће се прећи на учене корпорације на западу, назначивши при крају још и она друштва са којима би наш институт ваљало да ступи у књижевне везе.

Почетком ове године обратио се библиотекар Друштвени писмом на универзитет професора Кирпичникова у Москви[35] са молбом да посредује код *Московског археолошког друштва,* (подвукао Ј. Р.) не би ли нам како год ово друштво хтело давати у замену своја издања за наша. Московско археолошко друштво на челу са председником др Уваровим одазвало се нашој жељи управивши на библиотекара, 6. марта, писмо у коме га извештава да пристаје на замену, шаљући му уједно своја најновија издања, која се већ налазе у Библиотеци Матичиној. Дознавши из писма библиотекара проф. Кирпичников да Библиотека Матице жели ступити у лит. везе са страним институтима, изразио је писмом

[35] У архиви није сачуван концепт писма.

од 16. марта директор Московског публичног и Румјанцовског музеја, Велевитинов жељу, да ступи у везе са Матицом, тражећи њена издања и нудећи своја. Библиот.[екар] је из приложеног списка издања овога института одабрао она која Библиотека Матичина ваља да има, те је у споразуму са првим секретаром расположио да се истом музеју пошљу Летописи за последњих 10 година. Библиотекар уједно јавља сл. Књижевном одбору да назначена издања још̃те нису стигла. Сем ових института обратио се библиотекар ради измене издања на Историјско-филолошко друштво при Харковском универзитету. Секретар тога друштва, доцент Харковског универзитета Рјећин, дописом својим од 14. марта о. г, известио је библиотекара да ће речено друштво отпослати свој орган Зборник чим буде из штампе изашао, на што је реченом друштву, у споразуму са секретаром, библиотекар послао Летопис за последњих 10 година. Са Историјско-филолошким институтом кнеза Безбородка ступио је библиотекар у везу посредством проф. В. Качан[овског]. 21. марта добио је библиотекар допис од управе истога института у коме јавља да је за Матичину Библиотеку отпослала 13 томова својих Извѣстія, молећи уједно за старије књиге Летописа.

15. априла известио је библиотекара и проф. Кач[амовски] о повољном успеху свога посредовања код реченог института. Библиотекар је, међутим, замолио управу института да детаљније назначи које књиге Летописа жели имати те ће им се ове послати. Но одговор од управе до сада још није стигао а тако исто ни књиге института ради којих ће библиотекар ових дана учинити потребне кораке да дозна шта је с њима. Особиту пажњу обратио је библиотекар издањима Одескога универзитета, те се ради тога обратио проф. П. Лаврову, те му је овај одговорио 25. априла, извештавајући га да је допис библиотекарев поднео Ист. фил. друштву реченога универзитета, уверавајући га да ће речено друштво свакако пристати на измену, само ваља ову ствар да реши у једној од идућих седница. Хотећи имати у Библиотеци ваљани стручни лист Фил. вѣстникъ, који излази у Варшави, обратио се библиотекар писмом на редактора тога журнала проф. Смирнова, но одговора никако није добио. Назначивши овако везе са институтима руским, част је библиотекару јавити о покушајима чињеним код учених корпорација на западу. Између академија наше монархије узета је на око Чешка академија 71/III ех 1900. и Царска бечка академија наука. Информисавши се у проф. бечког универзитета Јиричека о модалитетима мешања са Чешком академијом управљена је од стране председника, секретара и библиотекара Друштвеног молба Матичина ради измене издања са Чешком академијом. Мало кашње управљена је слична молба од стране председника на Бечку царску академију наука (у месецу априлу), но члан академије проф. Јагић, од 22. маја 1900. известио је библиот[екара] да секретаријат Академије до тога дана није примио никаква дописа од Матице. Уједно јавља да ће се код Академије заузети да се жеља Матице српске испуни. Матичин допис на Академију или је забачен или лежи у генералном секретаријату Академије, недостављен још̃те секретаријату историјско-филолошког одсека. Библиотекар ће учинити потребне мере да се дозна шта је с овим дописом.

Настојањем библиотекаровим обратило се сл. Председништво дописом на дворског саветника г. Хермана, уредника Гласника Земаљског

музеја у Сарајеву, тражећи речени орган у замену са Летописом. Како се г. Херман налази у Паризу, то до сада председништво није добило никаква одговора.

На предлог библиотекара решено је, у прошлој седници бр. 66/III 1900. Књижевног одбора, да Матица српска ступи у везу са мађ. лит. друштвом (К. Г. Л.). Председник Друштвени узео је на се да учини потребне кораке да се овај предлог оствари. Библиотекару није познато да ли је сл. Председништво што у овој ствари учинило, те стога и не може сл. Књиж. одбор о томе ништа поуздано реферисати.

При крају част је библ[иотекару] предложити сл. Књиж. одбору да би добро било ступити у везе са директором Сплетског музеја Булићем, који издаје ваљани часопис Bulettino Archeologico, те му понудити наш часопис, а исто тако добро би било ступити у везу са редакцијом словеначког часописа Zvon-a у Љубљани.

Библиотекар уједно има част доставити сл. Књижевном одбору да је ради рубрике „библиографије" у Летопису сам на своју руку набавио илустровани месечни часопис хрватски Život, не могући чекати седнице сл. Књижевног одбора, те сада моли да сл. Књ. одбор ову претплату (12 круна годишње) накнадно одобри.

У Новом Саду, 31. маја 1900.

др Јован Радонић, с .р.
библиотекар

Библиотекар Друштвени др Јован Радонић у Н. Саду под 31/V о. г. јавља да је Матица српска ступила у свезу са разним страним ученим институтима и друштвима ради измене и замене књижевних издања истих друштава са издањима Матичиним.

Тако су се шиљањем или обећањем својих књижевних издања одазвала ова друштва или институти: Московско археолошко друштво, Московски публични и Румјанцовски музеј, Историјско-филолошко друштво при универзитету у Харкову, па Историјско филолошки институт књаза Безбородка.

Због издања одескога универзитета воде се још преговори преко проф. П. Лаврова. који је јавио, да ће Истор. фил. друштво истог универзитета пристати на књижевну замену, само се мора чекати на одлуку тога друштва.

Воде се преговори и ради замене стручног листа професора Смирнова Фил. Вѣстникъ у Варшави.

Управљена је молба ради измене издања: Чешкој академији у Прагу и Царској академији наука у Бечу (види бр. 71/III ех 1900).

Матица се обратила и на дворског саветника Косту Хермана у Сарајеву ради замене за часописе: Гласник Земаљског музеја за Босну и Херцеговину и Wissenschaftliche Mittheilungen (Види бр. 66/III ех 1900.)

Под бр. 66/III ex 1900. решено је да Матица понуди у замену своја издања овим Мађарским друштвима: 1. Kisfaludy Társaság, 2. Petőfi Társaság i 3. Szent István Társulat.

Библиотекар предлаже да се ступи у свезу са директором Сплетског музеја Вулићем, који издаје часопис Bulettino archeologico и са редакцијом словеначког часописа Zvon у Љубљани.

Моли најпосле да се набави илустровани месечни часопис хрватски Život, који стаје 12 круна годишње.

Погледом на бр. 66, 71 и 72/III ex 1900. узима се извештај библиотекарев на знање, а прима се предлог о ступању у свезу и измени издања са редакцијама часописа: Bulettino archeologico у Сплету и Zvon у Љубљани и одобрава се набавка хрватског часописа Život.

2. ЈУН

883.

Јован Радонић добија петонедељно одсуство ради проучавања Дубровачког архива

277/II

Славни Управни одборе!

Слободан сам најучтивије умолити славни Управни одбор да би ми изволео допустити одсуство од звања на пет недеља (од 1. јула до 6. августа). Одсуство ово потребно ми је с једне стране ради рестаурисања животних снага а с друге стране опет рад сам да се колико толико користим Дубровачким архивом ради мојих историјских студија.

У нади да ће ми славни Управни одбор моју молбу уважити јесам славног Управног одбора одани

др Јован Радонић, с. р.
архивар-библиотекар Матице српске

у Новом Саду, 2/IV 1900.

Др Јован Радонић, архивар, библиотекар и регистратор Матице српске у Новом Саду, под 2/VI. о. г. моли да му се дозволи одсуство од звања на пет недеља дана тј. од 1. јула до 6. августа о. г. Одсуство ово потребно му је с једне стране ради рестаурисања животних снага а с друге стране опет рад је да се колико толико користи Дубровачким архивом ради својих историјских студија.

Тражени допуст од пет недеља одобрава се.

27. ЈУН

884.

Предлог размене властитих издања са мађарским књижевним друштвима

105/III

Az Ujvidéken székelö Maticza Szerbska, hazánk egyik legrégibb irodalmi társasága, ohajtván ében figyelemmel kisérni a magyar nemzet kulturális és irodalmi életének fejlödését, mely az utóbbi évtizetben oly hatalmas lendületet vett, teljes tisztelettel fordul a .... hoz, kérvén, hogy a maga kiadványaiból czerepéldányokkal szolgálni méltoztassék. A szivesség viszonzásául a Maticza Szerbska a maga kiadványait kinálja nevezetesen a társaság organumát a Letopist, valamint a többi történeti és irodalmi kiadványait, melyeket 1901. beáltával még nagyobb számmal indit majd meg.

Abban a biztos reményben, hogy a ..... társaságunk e kérését nem fogja visszautasitani, maradunk kiváló tisztelettel[36]

A Maticza szerbszka elnöke
titkár

Ujvidéken, 1900. junius hó 23.

Исти [секретар М. Савић] извештава да су под 10.(23.) IV. о. г.. према одлуци под бр. 66/III ех 1900, умољена за измену књижевних издања ова мађарска књижевна друштва и то: 1. Kisfaludy Társaság, 2. Petöfi társaság, i 3. Szent — István társulat u Budim—Pešti.

Погледом на бр. 66/III ех 1900. узима се на знање.

36

Матица српска, са седиштем у Новом Саду, једно од наших најстаријих књижевних друштава, желећи да будно прати развој мађарског културног и књижевног живота, који је последњих десетак година у великом полету, с поштовањем се обраћа ..... молећи за размену својих издања. За ову љубазност Матица српска вам нуди своја издања, тачније орган Друштва, Летопис, као и остала историјска и књижевна дела која ће у 1901. години још у већем броју издавати.

У нади да нам нашу молбу нећете одбити, остајемо с одличним поштовањем.
У Новом Саду, 23. јуна 1900.

Председник Матице српске
Секретар

[Превела М. Ч.]

Ово је писмо послато:
A Kisfaludy-társaság tekintetes Elnökségéhez

Budapest
V. academia utcza 2.

A Petöfi-társaság tekintetes Elnökségéhez

Budapest
V. academia utcza 2.

A Szent-István társulat tekintetes Elnökségéhez

Budapest
VIII. Szentkirályi utcza 28.

885.

Академија наука у Бечу прихвата размену својих публикација са Матицом

106/III

№ 480

Die philosophisch-historische Classe der Kaiserlichen Akademie der Wissenschaften hat ihr unter dem 14. April l. J. anher übermitteltes Anerbieten zum Schriftenaustausche im Erwägung gezogen und beschlossen, der Matica Srpska vom laufenden Jahre an nachstehende Publicationen der Kaiserlichen Akademie, und zwar Sitzungsberichte, Archiv für oesterreichische Geschichte, Fontes rerum Austriacarum und den akademischen Anzeiger, unter der Bedingung zu überlassen, dass die Matica Srbska ihr literarisches Organ Letopis und ihre Sonstingen Publicationen der Kaiserlichen Akademie im Sinne eines Schriftentausches einsende.

Dies von beehre ich mich die Direction der Matica Srpska im Kenntnis zu setzen.

Wien, am 15. Juni 1900.

Secretär [без потписа?]
der philosophischen-historischen Classe der
Kaiserliche Akademie der Wissenschaften[37]

Царска академија наука у Бечу (Kais. Akademie der Wissenschaften) под 15/VI 1900. бр. 480, и то филолошко-историјски раздео јавља, да је на молбу и понуду Књижевног одбора Матице српске под бр. 71/III ex 1900. у погледу измене књижевних издања одлучио, да Матици пошље ове академијине публикације и то: Sitzungsberichte, Archiv für oestereichische Geschichte, Fontes rerum Austria carum und den akadtmischen Anzeiger, и то почев од ове године, под условом да и Матица српска шаље академији у замену свој Летопис и друге публикације.

Погледом на бр. 71/III ex 1900. узима се на угодно знање.

---

[37] № 480

Филозофско-историјски разред Царске академије наука под 14. априлом текуће године узео је у разматрање овамо достављену понуду за размену публикација и одлучио слати Матици српској од ове године следеће публикације Царске академије и то: Извештаје са заседања, Архив за Аустријску историју, (извори за аустријску историју) и Академијин каталог (извештај) уступити под условом да Матица српска свој књижевни орган Летопис и остале своје публикације Царској академији у смислу размене пошаље.

Част ми је о овоме Управу Матице српске обавестити.

Беч, 15. јуна 1900.

Секретар

[Превела Д. У.]

886.

Српска књижевна задруга шаље у размену 52 своја издања Библиотеци Матице српске

107/III

Славни Књижевни одборе!

Част ми је доставити славном Књижевном одбору да је Српска књижевна задруга у Београду послала у замену за наша издања осам досадашњих кола њених издања а тако исто Забавник који она издаје од две године амо. Овом пошиљком појачана је наша Библиотека са 50 дела у 63 свеске.

Нови Сад, 27. јуна 1900.

др Јован Радонић, с. р.
библиотекар Матице српске

Библиотекар Друштвени др Јован Радонић јавља да је Српска књижевна задруга у Београду послала у замену за Матичина издања осам досадашњих кола њених издања, а тако исто и Забавник који она издаје од две године амо. Овом пошиљком појачана је Библиотека Матичина са 50 дела у 63 свеске.

Погледом на одлуку Управнога одбора под бр. 135/II ex 1900. узима се на знање.
(Види бр. 299/II ex 1900.)

887.

Размена са уредништвом часописа Wissenschaftliche Mittheilungen aus Bosnien und Hercegovina

108/III

Славни Књижевни одборе!

Част ми је доставити славном Књижевном одбору да се уредништво од Wissenschaftliche Mittheilungen aus Bosnien und Hercegovina одазвало позиву Матице српске да јој за њена издања шаље свој орган, те нам је преко Високог министарства за Босну и Херцеговину послало шест опсежних томова свога органа за г. 1893—1899.

Пошиљка ова је знаменити прираштај за нашу Библиотеку, јер нам се овим научним органом даје могућност да пратимо колико је до сада урађено на предисторијској и историјској периоди Босне и Херцеговине, а сем тога упознаћемо се отуда и са етнографским приликама ових српских земаља.

Нови Сад, 26. јуна 1900.

др Јован Радонић, с. р.
библиотекар Матице српске

Исти (Јован Радонић) библиотекар под 26/VI о. г. извештава да се уредништво (Коста Херман у Сарајеву) часописа Wissenschaftliche Mittheilungen aus

Bosnien und Hercegovina, одазвало позиву Матице српске да јој за њена издања шаље свој орган, те је преко Министарства за Босну и Херцеговину послало шест опсежних томова својега органа за г. 1893—1899.

Погледом на бр. 72/III ех 1900. узима се на знање.

888.

Михаило Полит-Десанчић поклања стране часописе са својим прилозима

109/III

Славни Књижевни одборе!

Част ми је доставити славном Књижевном одбору да ми је пре два дана многоуважени радник на нашем политичком пољу и члан Књижевног одељења Матице српске др Михаило Полит-Десанчић уз пропратно писмо послао немачке и француске журнале где су његови политички чланци и дописи, као и неке шаљиве листове, у којима су донесене његове карикатуре, а сем тога и две његове расправе: Die Nationalität und ihre staatsrechtliche Begründung и Orientalische Frage und ihre Lösung.

Овај поклон дра Полита значајан је поглавито стога што у њему имамо на једном месту прикупљене изворе за оцену његова журналистичког рада у страним часописима. Слободан сам стога предложити славном Књижевном одбору да дароваоцу из своје средине изволи изразити захвалност на овако важном поклону.

Нови Сад, 20. јуна 1900.

др Јован Радонић, с. р.
библиотекар Матице српске

Господину др Михаилу Политу Десанчићу,

адвокату и фискалу Српских народних фондова

у месту

Књижевном је одбору Матице српске врло пријатна дужност, Вама, Господине, мунифизенцији Вашој топлу захвалност изрећи. Ваш поклон Библиотеци Матичиној с тим је веће вредности, што је и по садржају свом с Вашом личношћу у најтешњој вези. Ви сте, Господине, својим држањем и својом мушком истрајношћу увелико задужили цео овостран народ српски, па кад Матици српској поклањате ове писмене сведоке и доказе рада свог, показујете да је уједно и високо цените. И на том Вам хвала.

Матица ће Ваш поклон у својој Библиотеци хранити и чувати, чуваће га пак као неоцењив прилог народнога и Вашег рада за доба од четрдесет и више година; чуваће га баш као драгоцени извор за потоњи историјски приказ тога рада.

Нек Вам је, Господине, поново изречена топла захвалност колико на поклону толико и на поверењу.

Из седнице К. О. М. С. у Н. С. 22. јуна (5 јула) 1900.

Пред. М. С.[38]
секретар[39]

Исти (Јован Радонић) библиотекар у Н. Саду под 20/VI — о. г. јавља да је члан Књижевног одељења др Михаило Полит-Десанчић из Новог Сада послао и поклонио Матичиној Библиотеци немачке и француске журнале где су његови политички чланци и дописи као и неке шаљиве листове у којима су донесене његове карикатуре, а осим тога и две његове расправе: Die Nationalität und ihre staatsrechtliche Begründung и Orientalische Frage und ihre Lösung.

Овај поклон др Полита значајан је поглавито стога што у њему имамо на једном месту прикупљене изворе за оцену његова журналистичког рада у страним часописима.

Узима се на знање а дру Мих. Политу-Десанчићу да се изјави захвалност на том поклону.

889.

Московско-публични и Румјанцовски музеј шаље у размену 40 свезака својих издања

110/III

Славни Књижевни одборе!

Част ми је известити славни Књижевни одбор да нам је Московско-публични и Румјанцовски музеј послао у замену за наша 40 свезака својих издања. У овој пошиљци су од велике важности по нас она издања где су описани рукописи разних збирки, као: опис рукописне збирке Севастрјанова од Викорова; опис рукописа Дидолскога етс. Као другу врсту ових издања Румј. музеја истакнућу систематски опис колекције Дашковског етнографског музеја, где је скупљена и разрађена етнографска грађа за поједине руске крајеве. Ова врста биће важна по наше књижевне раднике не само ради прибирања знања него и у методолошком погледу. Интересни су даље Зборници за нумизматику и Зборник етнографских и антрополошких радова. Као четврту врсту ове пошиљке споменућу извештаје управе Музеја, у којима се такође крије који пут дргоцена грађа за познавање југословенске литературе. Као такав истичем извештај (отчетъ) за г. 1876—1878 где је описана збирка рукописа знаменитог слависте В. И. Григоровича.

Нови Сад, 25. јуна 1900.

др Јован Радонић, с. р.
библиотекар Матице српске

[38] Види примедбу 11.
[39] Секретар Матице српске у време које обухвата ова књига био је М. Савић.

Исти (Јован Радонић) библиотекар у Н. Саду под 25/VI о. г. јавља, да је Публични и Румјанцовски музеј у Москви послао у замену за Матичина издања 40 свезака својих издања. У тој пошиљци има врло важних књига.

Погледом на бр. 95/III 354/IV ex 1900. узима се на знање.

6. ЈУЛ

890.

Размена књига са Српском књижевном задругом

299/II

Београд, 8. јуна 1900.
бр. 480

Господину председнику Матице српске

Нови Сад

Управа Српске књижевне задруге примила је Летописе Матице српске, који су јој послати уз писмо од 13. априла ове године бр.135/У. О. као замену за сва, досадашња издања Задругина.

Данас су железницом послата Матици српској ова издања Српске књижевне задруге:

1. Књиге I—VIII кола редовних Задругиних издања — 57 књига и
2. Забавник Српске књижевне задруге за 1898. и 1899. год — 6 књига.

Управа Задругина слаће Матици српској *и доцнија своја издања,* (подвукао аутор писма) како би се веза између ових сродних установа не само и даље одржала но све више снажила на корист Српске књижевне задруге и Матице српске.

Изволите, господине председниче, примити уверење да Вас одлично поштују

Председник
Српске књижевне задруге
П. Ђорђевић, с. р.

Тајник
Љубомир Јовановић, с. р.

Српска књижевна задруга у Београду под 8/VI о. г. бр. 480 јавља, да је примила послана у замену издања Матичина, па шаље своја издања I—VIII кола 57 књига и 6 Забавника, и изјављује да ће шиљати и даље своја издања ради одржавања везе.

Погледом на бр. 135/IIех 1900. узима се на знање, заједно са извештајем секретаровим да су те књиге предане библиотекару Друштвеном, да их уведе у списак и стави у Библиотеку Друштвену.

31. АВГУСТ

891.

Изванредни резултати рада Библиотеке Матице српске пред Главном скупштином

1/I

Архивар и библиотекар Друштвени др Јован Радонић поднео је опширан и стручан извештај у ком износи план и начела о уређењу архива Матице српске. Управни одбор решио је да др Радонић најпре уреди Библиотеку, а онда архиву и упутио је архивара да од почетка год. 1900. води посебан регистар архивски.

. . . . .

Управни је одбор, према показаној лепој спреми и ревности библиотекара Друштвеног др Јована Радонића решио да славној скупштини поднесе предлог, да се поменути чиновник потврди у свом звању, пошто је прошле године изабран тек као привремени. Уједно је Управни одбор усво:ио молбу истог чиновника, да му се годишња плата од 1600 круна повиси на 2000 круна. Управни одбор подноси у тој ствари засебан предлог славној скупштини.

Одређени пододбор с председником Друштвеним на челу предао је библиотекару дру Јовану Радонићу целу Библиотеку Матичину, књигу по књигу по инвентару, који иде од ставке 1 до 6590, и који се налази у Библиотеци Матичиној.[40] Инвентар је пододбор с библиотекаром заједно потписао а потврда библиотекарева о фактичном примању Библиотеке налази се међу актима.

. . . . .

3/I

Још у седници Књижевнога одбора од 3(15) јуна 1899. бр. 94/III било је, на позив Управнога одбора, одређено да се 1. Списак књига и рукописа у Библиотеци Матице српске подвргне пожљивом прегледу и да се 2. На три предлога члана Стевана Милованова у ствари попуњавања Библиотеке искаже мишљење с одређеним предлогом. На ту је сврху Књижевни одбор одредио чланове Јована Грчића и Тихомира Остојића који су у седници од 23. септембра (5 октобра) 1899. поднели своје извештаје.

Према том, што се оба извештача углавном слажу, решено је, да се Управном одбору предложи да се цело издање тог штампаног Списка уништи, пошто се

---

[40] Инвентар се чува у Библиотеци.

Књижевни одбор уверио да се не може поправити; преостали примерци могу се с белешком „уништен" издати ко их затражи; да се Управном одбору изјави да је Књижевном одбору жао што је без његова знања спремљено штампање Списка; да се још једаред потраже књиге у списку А. В. а списак Б да се одбије. Још је упућен библиотекар да по тачном прегледу целе Библиотеке, да захтев и план о уређењу њеном и да изради нацрт како да се попуњује и унапреди Библиотека. Члановима Јовану Грчићу и Тихомиру Остојићу изречена је захвалност на труду њихову.

Књижевни је одбор решио да се умоли Високо угарско краљевско министарство пољопривреде, да Матици српској поклони своја издања за народ, да их, уколико су нам потребна, преведемо, и у књигама за народ штампамо.

Даље је решио Књиж. одбор да Матица српска ступи у свезу с разним страним ученим друштвима и институтима ради размене књижевних издања. Матица је већ у таквој свези с Мађарском научном академијом у Будимпешти, са Српском краљевском академијом у Београду, с Југословенском академијом у Загребу, с Матицом српском у Будишину, с Матицом словеначком у Љубљани, с Музејом чешким у Прагу, с Просветом руском у Лавову, с Пољским етнографским друштвом у Лавову, с румунским књижевним друштвом „Трансилванија" у Сибину, с Археолошким друштвом у Загребу, са Земаљским архивом у Загребу, с Царском академијом наука у Петрограду, с Министарством просвете у Петрограду, које нам шаље своје месечне Извештаје, с Царским археолошким институтом у Цариграду, са свеучилиштима у Кијеву и Казану, с Царским економ. друштвом у Цариграду.

Сад ће пак ступити у такву свезу с Кишфалудијевим друштвом у Будимпешти, са Св. Стевановим друштвом у Будимпешти, с Петефијевим друштвом у Будимпешти, са Српском књижевном задругом у Београду, са Земаљским музејом у Сарајеву, са Немачким научним извештајима у Сарајеву, с Царском академијом у Бечу, с Чешком академијом у Прагу, с Археолошким друштвом у Москви, с Румјанцовим музејом у Москви, с Историјско-филологијским друштвом књаза Безбородка у Њежину, са Свеучилиште у Одеси. Сем тога шаље Матица српска своја издања у размену и многим уредништвима научних, књижевних и иначе стручних часописа. Све ово значи да Матица у том правцу живо ради и напредује и да ће се моћи свом позиву одати, откад је за Библиотеку и архиву постављен засебан чиновник, који је и стручњак за свој позив.

Књижевни одбор је на молбу госп. Александра Теодорова, професора Велике школе у Софији, упутио секретара и библиотекара, да за библиотеку поменуте школе потраже па и набаве старе бугарске књиге, које су негда штампане у Београду, Земуну и Новом Саду.

. . . . .

Библиотекар Друштвени др Јован Радонић поднео је извештај о Библиотеци матице српске. Из тог извештаја видимо: Разгледајући и проучавајући стање наше Библиотеке опазио сам да у њој нема велики део знатних дела из наше литературе, поглавито њене старије периоде. Да би се ова празнина колико-толико попунила, понуђен је предлог од стране библиотекара Књижевном одбору 17. фебруара (1. марта) о. г. да се купи српски део библиотеке [овде је у записнику прескочено неколико редова па наставак ни је логичан]. У трећој овогодишњој седници Књижевног одбора од 9.(22) марта референсао је библиотекар о стању библиотеке Васиљевићеве и предложио да се за целокупни српски део речене библиотеке понуди цена од 400 круна. Предлог библиотекарев усвојен је и после преговора са власником библиотеке у погледу откупне цене, прешао је овај комплекс књига у Библиотеку Матице српске. Откупом овога комплекса књига појачан је старији период српске литературе у нашој Библиотеци са 110 дела која се распадају на 208 свезака. Вредност ове куповине одскаче тим више што смо њоме попунили осетне празнине наше старије журналистике, с једне стране попунивши јако дефектне примерке наше Библиотеке Павловићевог Српског народног листа и његових Српских народних новина као и Вукова забавника Данице, Стаматовићеве Српске пчеле, Поповића Ђ. Данице, с друге опет набавили комплетне године ових повремених издања којих не беше у нашој Библиотеци (Срп. нар. нов. г. 1842—1846 и Срп, нар. лист за 1843—5.), не узимајући на ум појединачну куповину дела из области старијега периода наше литературе, споменућу још набавку омањега комплекса књига од књижаре А. Пајевића, којим је наша Библиотека појачана за 47 дела у 49 свезака.

Између знатнијих претплаћених научних часописа који су од ове године стигли у Библиотеку Матичину споменућу: Litteratur-blatt, Litteraturzeitung, Zeitschrift für vergleichende Litteraturgeschichte, Revue d'histoire et de la littérature, Revue d'histoire literaire, Critique d'histoire et de littérature, Revue Historique, Századok, Historische Zeitschrift и Byzantinische Zeitschrift. Но, један од најзгоднијих начина како за успешно праће-

ње наука тако и за интезивно јачање Библиотеке јесу везе нашега института са страним ученим друштвима и заводима и измене њихових издања са нашима. Набрајамо сада те заводе истичући да је врло мали број, између њих, са којима преговори нису довршени: 1. Царска академија наука у Бечу,2. Чешка академија наука у Прагу, 3. Кишфалудијево, 4. Петефијево, 5. Св. Стевана друштво у Будимпешти, 6. Императорско археолошко друштво у Москви, 8. Историјско-филолошки институт кнеза Безбородка у Њежину, 9. Историјско-филолошко друштво у Харкову, 10. Историјско-филолошко друштво у Одеси, 11. Српска књижевна задруга у Београду, 12. Редакција Гласника Земаљског музеја у Босни и Херцеговини, 13. Редакција Wissenschaftliche Mittheilungen aus Bosnien und Hercegovina. Сем ових друштава ступила је Матица већ од више година у књижевне везе са Српском краљевском академијом у Београду, Мађарском академијом наука у Пешти, Императорском академијом наука у Петрограду, Југословенском академијом у Загребу, Матицом хрватском у Загребу, Матицом словеначком у Љубљани, Руским археолошким институтом у Цариграду, као и са знатнијим редакцијама словенских литерарних и научних часописа. Између поклона ове године споменућу знатније: госпођа Милица Барић поклонила је прилично велику збирку немачких класика. Г. др Теодор Мандић поклонио је пет књига in folio 1. Записник сабора од 1865., 2. Представку др Т. Мандића барону Шенеју, краљевском поверенику, 3. Операте сабора 1865. на мађарском језику, 4. Потраживања Румуна и 5. Краљевске уредбе од 10. августа 1868. г.

Г. др Михаило Полит-Десанчић две своје расправе: Die Nationalität und ihre staatsrechtliche Begründung i Die orientalische Frage und ihre organische Lösung, као и француске и немачке журнале у којима су приопћени његови журналистички радови. Г. Теодор Рогулић Павловићев Срп. нар. лист за г. 1840—1842 и Српске народне новине за г. 1840. и 1841. Г. др Ст. Станојевић јеванђеље српске рецензије на пергаменту крајем XIII или почетком XIV века. Г. проф. Тихомир Остојић овећу збирку дела из старије наше литературе међу којима су неке врло ретке и велике вредности. Племенитим дародавцима изриче се на овом месту од стране управе Библиотеке топла захвалност.

Набављајући и добијајући књиге на ова три начина (купом, изменом и поклонима) појачана је наша Библиотека са 577 дела у 709 свезака.

.....

12/I

Управни одбор под бр. 371 о. г. подноси предлог да се архивар-регистратор-библиотекар Матице српске, др Јован Радонић. који је прошле главне скупштине тек привремено изабран, према спреми и ревности својој, сад као сталан чиновник потврди на пет година дана.

Скупштина усваја једногласно предлог Управног одбора и потврђује привремени избор архивара-библиотекара-регистратора, дра Јована Радонића на пет година према уставу Друштвену.

1. СЕПТЕМБАР

892.

Извештај Јована Радонића о раду Библиотеке у 1899/1900. години.

21/III

Извештај о Библиотеци

Наступивши прошле године у септембру звање библиотекара Матице српске, част ми је поднети славном Књижевном одељењу свој извештај о стању Библиотеке у каквом сам је затекао, а затим назначити у главним потезима шта се и колико се учинило да се значај овога Института унапреди.

Познато је да се већ од неколико година опажала живља потреба добре и уређене Библиотеке у Матици српској и та потреба или боље истицање те потребе за библиотеком довели су до зидања зграде за Библиотеку Матичину. Пошто је зграда подигнута била, ваљало је књиге пренети у ову зграду и завести поредак у Библиотеци. Одлуком Управног одбора бр. 158/II ex 1899. беше за овај посао одређен члан Књижевног одбора проф. Стеван Милованов. Узевши ту задаћу на се, сместио је уређивач књиге у нова репозиторија по дотадашњим бројевима, а према старим картонима начињен је главни списак у коме су књиге уведене оним редом како су једна за другом у Библиотеку долазиле, а према тим картонима штампан је списак Матичиних књига по именима писаца и по језицима. Уредивши овако Библиотеку, поднео је уређивач преко Управног одбора 1) Списак књига које би ваљало набавити за Библиотеку Матичину, 2) Списак дела у Библиотеци која би ваљало попунити и напокон 3) Списак књига којих је било у Библиотеци Матичиној а сада их нема. У том стадијуму затекао сам ја Библиотеку Матице српске при наступању свога звања.[41]

С погледом на зграду истакнућу, да се при њену зидању није имао на уму најглавнији принцип, да се просторијама Библиотеке даде такав облик, како би се у њу могло сместити што више књига. Простора за

[41] Спискови нису сачувани.

такву зграду има заиста доста у Матичину дворишту, а да се одмах при зидању имало ово на уму, уштедело би се много више новаца него при евентуалном доцнијем дозиђивању данашње Библиотеке. Овако је наша зграда за Библиотеку мала и за три а највише за пет година неће бити места репозиторијама, јер су полице у великој дворници препуњене књигма а у мањој соби празна је донекле само једна половина, која ће брзо бити испуњена ради интензивнијег набављања књига, часописа и журнала.

Поред овога главног недостатка истиче се још један а наиме у распореду просторија Матичине Библиотеке. Књиге Матичине смештене су доле при земљи (дупликати у предсобљу, а остало у великој дворници и омањој соби), а библиотекарова соба и дворница за читање горе. Незгоде које отуда потичу ово су: 1. отежано руковање с књигама, јер се библиотекар ради сваког траженог дела мора спуштати доле у Библиотеку, па онда у већини случајева на лествицама тражити искану књигу и донети је горе, а затим истим путем ставити је на њено одређено место. Но много је главнија друга тешкоћа услед незгодног размештаја просторија, а наиме: слаба могућност обраћати потпуну пажњу Библиотеци и чувати је од шкодљивих утицаја. Први и главни услов за трајну сигурност библиотеке јесте добро и често ветрење. Ми са нашим маленим средствима не можемо створити онакве услове за добро и трајно ветрење као што је то у великим, модерним библиотекама. Али зато можемо себи допустити најјефтиније и најпростије средство: отварање прозора што је могуће чешће, а лети, када је време стално и суво, преко целог дана. Но Библиотека Матичина не може да се у пуној мери користити ни тим најпростијим средством. А ево из кога разлога. Како је библиотекар у званичним часовима већином у својој соби на горњем спрату (с јесени и зими приморан је на то, када се у доњем спрату никако не ложи) и како се даље [у] Матичину дворишту налази велики број кириција и пиљарица, и како даље кроз Матичино двориште сваки дан пролази велики број различитих индивидуа, што свакако смета мирном и успешном раду у просторијама Библиотеке које су дворишту окренуте, то библиотекар без строге контроле не сме држати отворене прозоре Библиотеке, тим пре што су ови врло ниски а немају никаква гитера. Стога се ветрење и у најлепшим данима мора да ограничи на извесно време, што је без сумње од штете по Библиотеку, јер се тим путем књиге и поред стаклом затворених репозиторија излажу влази и осталим утицајима.

Прелазим сада на унутрашње уређење Библиотеке.

Човек, који је радио по већим библиотекама и видео њихово уређење, опазиће, ушавши у нашу, да су у њој репозиторија намештена по старом систему који је данас сасма напуштен. Тај стари систем огледа се у томе, што су књиге поређане у високим штелажима уз зидове, а до велике већине књига може човек доћи тек помоћу лествица. Будући да је већ при грађењу учињена погрешка и дворница за књиге начињена мала, то је онда сасма појмљиво да се морало прибегнути овоме старом систему, а на такозвани „магазин-систем" није се могло ни помишљати. У погледу репозиторија споменућу да је веома добро што су стаклом затворени иако ово с једне стране доста новаца стаје, а с друге стране отежава руковање с књигама ради отварања и затварања

ормана. Непрактични су даље они широки затворени ормани доле уокруг целе дворнице, на којима почивају штелажи. Непрактични су поглавито с тога, што наша Библиотека нема велики број фолијаната, који би својом величином испунили речене ормане. Но да ови ормани не би стајали празни, сместио је уређивач у њима књиге у кварту и октаву и то ради уштеде простора у два три реда једно за другим, што јако отежава руковање књигама. Но сви ти недостаци даће се уз добру вољу колико-толико уклонити, а у погледу простора мораће се скорим један део књига пренети на горњи спрат у собу за читање, а доле у Библиотеци мораће се стари постојећи систем комбиновати са магазин-системом. А када се уз то из Библиотеке уклони непотребан баласт старих физиолошких и медицинских књига, којима наша Библиотека прилично обилује, онда ћемо моћи неко време причекати на продужење зграде за Библиотеку.

Изложивши овако у главним цртама стање Матичине Библиотеке назначићу опет у главним цртама: 1) какву физиономију ваља да има Матичина Библиотека, 2) којој сврси има да послужи и 3) шта се за ову годину дана учинило да се истакнути захтеви задовоље.

Матичина Библиотека има да послужи у првом реду члановима Књижевног одељења и члановима Матице српске, служећи једнима као помоћно средство за њихове научне и литерарне студије а другима опет помажући у стицању знања и општега образовања. Као таква има Библиотека Матице српске да репрезентује српску науку и српску литературу уопће. Она ваља да у себи уједини по могућству све књижевне творевине нашега народа од почетка нашега књижевнога живота па до наших дана, како би се на тај начин уочио душевни развој нашега народа. У првом реду наша Библиотека мора имати сваку књигу, брошуру или новине, штампане у опсегу Карловачке митрополије. Библиотека Матице српске ваља даље да прикупља свако страно дело које се о Србима бави а затим и важне појаве на пољу осталих словенских литература. Библиотека има даље да обрати пажњу на литературну продукцију оних народа или о оним народима са којима је наш народ у прошлости и садашњости у сталном додиру био. Сем тога не би смела Библиотека Матице српске губити из вида ни најважније књижевне новине осталих културних народа, него их по могућству набављати. Руководећи се тим захтевима, моћи ће наша Библиотека пружити праве и стварне користи, но истичем одмах, да је садашњи буџет за Библиотеку и сувише мален да би могао све ове захтеве подмирити. Стога сам, имајући на уму слабу дотацију коју за сада наша Библиотека има, руководио се принципом: набављати што је најпотребније.

Разгледајући и проучавајући стање наше Библиотеке опазио сам да у њој нема велики део знатних дела из наше литературе, поглавито њене старије периоде. Да би се ова празнина колико-толико попунила, учињен је предлог од стране библиотекара Књижевном одбору 17. фебруара (1. марта) о. г. да се купи српски део библиотеке Игњата Васиљевића у Земуну. Књижевни одбор изслао је на то библиотекара у Земун да разгледа речену библиотеку и да реферише о њену стању. У трећој овогодишњој седници Књижевног одбора од 9/22. марта реферисао је библиотекар о стању Васиљевићеве библиотеке и предложио да се за целокупни српски део речене библиотеке понуди цена од 400 круна.

Предлог библиотекарев усвојен је и после уговора са власником библиотеке у погледу откупне цене, прешао је овај комплекс књига у Библиотеку Матице српске. Откупом овога комплекса књига појачан је старији период српске литературе у нашој Библиотеци са 110 дела, која се распадају на 208 свезака. Вредност ове куповине одскаче тим више, што смо њоме попунили осетне празнине наше старије журналистике, с једне стране попунивши јако дефектне примерке наше Библиотеке Павловићевог Српског народног листа и његових Српских народних новина, као и Вукова забавника Данице, Стаматовићеве Српске пчеле, Поповића Ђ. Данице, с друге (стране) опет набавивши комплетне године ових повремених издања којих не беше у нашој Библиотеци (Срп. нар. нов. г. 1842—6 и Срп, нар. лист за г. 1843—5). Не узимајући на ум појединачну куповину дела из области старијега периода наше литературе, споменућу још набавку омањега комплекса књига од књижаре А. Пајевића, којим је наша Библиотека појачана са 47 дела у 49 свезака.

Како Матичина Библиотека, као што горе споменусмо, ваља да буде главни извор одакле ће наши књижевници црпсти и како је даље уредништво нашега органа Летописа поглавито упућено на Библиотеку ради тачног и свестраног вођења критичког и библиографског одељка у Летопису, потребно је било набавити најважнија научна дела, компендија и научне часописе оних струка, које наше друштво ваља да гаји и развија. Прва потреба задовољена је према могућству, пошто је библиотекар у споразуму са Књижевним одбором набављао најпотребнија научна дела у компендија, имајући свагда на уму: набављати само оно што се тражи и изискује као прека потреба. Друга потреба тј. набавка повремених белетристичких, литерарних, историјских и етнографских журнала, као и издања научних друштава и института, задовољена је на два начина: купом или изменом наших издања са издањима страних научних корпорација. Између знатнијих претплаћених научних часописа који су од ове године стизали у Библиотеку Матичину споменућу Litteratur-blatt, Revue d'histoire litteraire, Revue crittique d'histoire et de litterature, Revue historique, Századok, Historische Zeitschrift i Byzantinische Zeitschrift, Literaturzeitung, Zeitschrift für vergleichende Literaturgeschichte. Но један од најзгоднијих начина како за успешно праћење науке тако и за интезивно јачање Библиотеке јесу везе нашега Института са страним ученим друштвима и заводима и измена њихових издања са нашима. Набрајамо сада те заводе, истичући да је врло мали број између њих са којима преговори нису довршени: 1. Царска академија наука у Бечу; 2. Чешка Аакадемија наука у Прагу; 3. Кишфалудијево; 4. Петефијево и 5. Св. Стевана друштво у Пешти; 6. Императорско археолошко друштво у Москви; 7. Публични и Румјанцовски музеј у Москви; 8. Историјско-филолошки институт књаза Безбородка у Њежину; 9. Историјско-филолошко друштво у Харкову; 10. Историјско-филолошко друштво у Одеси; 11. Српска књижевна задруга у Београду; 12. Редакција Гласник Земаљског музеја у Босни и Херцеговини; 13. Redakcija Wissenschaftliche Mitteilungen aus Bosnien und Hercegovina.

Сем ових друштава ступила је Матица већ од више година у књижевне везе са Српском краљевском академијом наука у Београду, Императорском академијом наука у Петрограду, Југословенском академијом у Загребу, Матицом хрватском у Загребу, Матицом Словеначком у

Љубљани, Руским археолошким институтом у Цариграду, као и са знатнијим редакцијама словенских литерарних и научних часописа. На тај начин може Библиотека наша и поред незнатног годишњег буџета да сваке године добије прилично знатну годишњу принову у делима а поглавито у повременим списима.

Споменућемо још да је наша Библиотека добијала принове и поклонима. Желети би било да се наши књижевници, издавачи и родољуби мало више сећају овога нашега института којему је једна од главних тежњи да у себи прикупи што већи број српских дела и издања. Та колико се дела старије наше литерарне периоде повлаче по прашини на таванима код наших старијих свештеника, учитеља и трговаца, међу којима зацело да ће бити и ретких ствари које ће онде иструнути место да добију сигурна склоништа у Матичиној Библиотеци.

Између поклона ове године споменућу знатније: госпођа Милица Барић поклонила је прилично велику збирку немачких класика; г. др Геодор Мандић поклонио је пет књига in folio: 1. Записник сабора од 1865, 2. Представку дра Т. Мандића барону Шењеју краљ. поверенику, 3. Операте сабора 1865. на мађ. језику, 4. Потраживања Румуна и 5. Краљевске уредбе од 10 авг. 1868 г. Господин др Михаило Полит — Десанчић [поклонио је] две своје расправе: Die Nationalität und ihre staatsrechtliche Begründung i Die orientalische Frage und ihre organische Lösung, као и француске и немачке журнале у којима су приопћени његови журналистички радови. Г. Теодор Рогулић Павловићев Срп. нар. лист за г. 1840 — 1842 и Српске народне новине за г. 1840 и 1841. Г. др Ст. Станојевић јеванђеље српске редакције на пергаменту [писано] крајем XIII или XIV века. Г. проф Тих. Остојић овећу збирку дела из старије наше литературе, међу којима су неке врло ретке и велике вредности. Племенитим дародавцима изриче се на овом месту од стране управе Библиотеке топла захвалност.

Набављајући и добивајући књиге на ова три начина (купом, изменом и поклонима) појачана је наша Библиотека са 577 дела у 709 свезака.

Посао у Библиотеци је још увек тачна и потпуна картонизација читаве Библиотеке, при чему ће се непотребан баласт књига из Библиотеке уклонити. Но да би досадашњи каталог (који ће се временом заменити стручним када се Библиотека колико-толико допуни) добио као неки наставак, уводио је библиотекар свако ново дело и у инвентар и наслов дела исписивао на картон. Ставивши ове картоне у азбучни поредак добио је такозвани алфабетикум од онога дана од када је предузео управу Библиотеке. На тај начин лако се налази тражено дело, набављено после штампаног каталога, а уједно се избегава могућност да се једно исто дело два пута набави, што је без тога могуће јер се у инвентар књиге уводе оним редом како стижу у Библиотеку.

У Новом Саду, 12 (25) августа 1900.

др Јован Радонић, с. р.
библиотекар Матице српске

Библиотекар Друштвени др Јован Радонић у Н. Саду под 25/VIII о. г. подноси Књижевном одељењу извештај о Библиотеци Матице српске.

Узима се на знање.

6. СЕПТЕМБАР

893.

Управни одбор констатује да је Библиотека Матице српске предата Јовану Радонићу

386/II

Славном Управном одбору Матице српске

у месту

Част нам је јавити, да смо према одлуци Управнога одбора од 3 фебруара о. г. бр. 70/II предали г. дру Јовану Радонићу, библиотекару Матице српске целу Библиотеку Матичину књигу по књигу по инвентару који иде од ставке 1 до 6.590, и који се налази у Библиотеци Матичиној. Тај инвентар о предаји Матичине Библиотеке потписали смо заједно с библиотекаром Матичиним. Потврду библиотекара Матичиног о фактичном примању Библиотеке част нам је у ./. прилогу поднети.

У Новом Саду, 22. августа (4 септембра) 1900.

Председник Матице српске
А. Хаџић с. р.
Ђока М. Поповић с. р.
Аркадије Марковић с. р.
књиговођа

др Милан Савић с. р.
секретар

Потврда

Потврђујем да сам примио Библиотеку Матице српске књигу по књигу на основу инвентара са 6.590 словима шест хиљада пет стотина деведесет дела. Исто тако примио сам и један свежњић реверса од књига изнајмљених али још неврађених у Матичину Библиотеку.

др Јован Радонић с. р.
библиотекар Матице српске

Нови Сад, 22. авг. (4 септ.) 1900.

Председник Друштвени А. Хаџић у Н. Саду под 22. августом (4 септ.) о. г. извештава да је према одлуци под бр. 70/II ех 1900, у друштву са изасланицима Ђоком М. Поповићем, књиговођом Арк. Марковићем и секретарем дром Миланом Савићем, предао библиотекару Матичином, дру Јовану Радонићу, целу Библиотеку Матице српске, књигу, по инвентару, који иде од ставке 1 до 6.590 и који се налази у Библиотеци Матичиној. Тај инвентар о предаји Матичине Библиотеке потписали су сви изасланици заједно са библиотекарем.

Подноси и потврду библиотекара Матичиног дра Јована Радонића од 22 авг. (4 септ.) о. г. о фактичком примању Библиотеке Матичине.

Погледом на бр. 70/II ех 1900. узима се на знање.

894.

Управни одбор препоручује Скупштини да се плата библиотекара повиси на 1000 форинти

433/II

Славни Управни одборе!

Ових дана навршила се година дана како ме је славна Скупштина Матице српске одликовала својим поверењем, изабравши ме 8. септембра прошле године за свога архивара-библиотекара. Иако је плата, скопчана за ово место врло мала била (800 ф. са станарином укупно), тражио сам ипак ово место, напустивши своју професорску позицију у Цариграду, надајући се да ћу својим радом и добром вољом моћи користити овом нашем институту. Славна скупштина, изабравши ме прошле године на ову позицију, донела је одмах и закључак о повишици моје редовне плате за 200 ф. увиђајући зар да је са првобитном платом немогуће било подмирити ни најглавније животне потребе. Високо Министарство просвете у Будимпешти одобрило је овај закључак, те сам ја од 1. јануара о. г. почео уживати повишицу од 200 ф. Није ми пријатно славни Управни одборе што после тако кратког времена узимам лично иницијативу у погледу поновне повишице моје плате, али имајући на уму да ће ми се као дефинитивно изабраном чиновнику Матице српске одбијати од месечне плате извесна сума за пензиони фонд, имајући даље на уму компликоване животне потребе једнога интелектуалнога човека, слободан сам умолити славни Управни одбор да моју молбу подастре славној Скупштини, да ме иста у погледу плате колико-толико изједначи са наставницима средњих школа, повисивши ми плату на 1000ф. и 200 ф. станарине.

У нади да ће славни Управни одбор моју молбу у обзир узети јесам славном Одбора одани.

др Јован Радонић с. р.
архивар-библиотекар Матице српске

Др Јован Радонић, архивар-регистратор-библиотекар Матице српске у Н. Саду, моли да му се плата, која износи 800 ф. уз станарину од 200 ф. повиси са 200 ф.

Управни одбор усваја ову молбу и подноси је Скупштини с препоруком. да се молиоцу повиси плата од 1600 круна на 2000 круна.

895.

Скупштина повећава плату Јовану Радонићу

14/I

Др Јован Радонић, архивар-регистратор-библиотекар Матице српске у Новом Саду моли да му се плата која износи 800 ф. уз станарину 200 ф., повиси са 200 ф.

Управни одбор усваја ову молбу и подноси је скупштини с препоруком да се молиоцу повиси плата од 1600 круна на 2000 круна.

Извод из записника У. О. М. С. у Н. С. 24. августа (6 септембра) 1900.

Издао Сава Петровић
II секретар

Управни одбор под бр. 433 о. г. подноси предлог да се архивару-регистратору-библиотекару повиси плата од 1600 круна на 2000 круна, наводећи да је то чиновничко место врло важно и пуно одговорности, па би требало да се на том месту одржи спреман и вредан чиновник.

Скупштина прима једногласно предлог Управног одбора о повишици плате архивару-регистратору-библиотекару. Одлука се та има поднети Високом Угарском краљ. Министарству просвете и црквених власти на потврду.

896.

Молба Магистрату да подржи предлог о повећању плате библиотекару

470/II

exp. 27. IX (10. X) 1900.

Његовом Господству Стевану Поповићу-Пецији
у Месту

Главна скупштина Матице српске од 31 августа (13. септ.) о. г. решила је једногласно, да се архивару-библиотекару-регистратору Матичином повиси годишња плата са 1600 круна на 2000 круна а станарина од 400 круна да остане стара.

Главну је скупштину на ту одлуку руководила поред скупоће у вароши још и та околност што се у току минуле пословне године испоставило, да тако комбиновано звање заиста у пуној мери захтева чиновника који је високо над чисто шаблонском спремом. Па ако регистровање по себи не захтева бог зна каква образованог чиновника, за архивалне прилике и за Библиотеку од преке је потребе човек шире образованости па баш и научник. То тражи најпосле и углед књижевног и просветног друштва Матице српске.

Матица српска дошла је избором дра Јована Радонића до чиновника, који је добром вољом и вештином и научном спремом потпуно оправдао поверење прошле Г. С., која га је за архивара-регистратора-библиотекара изабрала.

Матица је према тако повољном искуству, рада да таквог чиновника одржи те је његовој жељи с готовошћу изашла на сусрет тим пре, што би заиста у великој неприлици била кад би га можда са малене плате морала изгубити.

Наводећи тако разлоге и потребе у корист повишице плате архиваруregистратору-библиотекару М. С., част нам је Ваше Господство најучтивије умолити, да бисте изволели ову нашу представку ради милостивог одобрења горе наведене одлуке Г. С. Матичине поднети високом угар. краљ. Министарству просвете и црквених послова.

Из седнице У. О. М. С. у Н. С.

Председник М. С.[42]

Чита се одлука Главне скупштине Друштвене под 14/I ex 1900, по којој је Скупштина по предлогу Управнога одбора под бр. 433/II ex 1900, одобрила повишицу плате архиваруу-библиотекару дру Јовану Радоњићу од годишњих 1600 круна на 2000 круна, а станарина од 400 круна да остане стара.

Погледом на бр. 433 и 468/II ex 1900 узима се на знање, и има се путем овдашњег Магистрата, односно путен градоначелника варошког Стевана Поповића Пеције, умолити високо Кр. угар. министарство просвете и црквених послова да ту повишицу одобри.

5. ОКТОБАР

897.

Земаљска влада прихвата размену публикација Матице и Босанско—херцеговачког музеја

133/III

Земаљска влада за Босну и Херцеговину

бр. 91380/I

Позивом на Вашу цењену молбу, коју управисте дне 1(14) априла господину дворскому савјетнику К. Херману, приопћује се славном предсједништву да је Земаљска влада прихватила размену публикација Матице српске с публикацијама Бос. Херцеговачкога музеја.

Од нашијех публикација примила је Матица изравно из Беча до сада изишле свеске I—VI издања: Wissenschaftliche Mittheilungen aus Bosnien und Hercegovina.

Због Гласника већ је одређено у нашем економату да вам се умах спреме годишта од 1891 — укључиво 1899, као и то да се славному предсједништву редовно шаљу све свеске које ће изаћи године 1900. па и наредне.

Ну како нам је веома затим стало, да све ваше изврсне публикације саберемо што потпуније у нашој музејској књижници, дозволите да Вас с овиме замолимо, е бисте нам спремили у замјену бар 20 годишта свога

[42] Види примедбу 11.

Љетописа, а уколико је могуће и све серије другијех вашијех публикација.

Ову молбу управљамо и због онијех издања која ће истом изићи.

Сарајево дне 11 (24) јула 1900.

за поглавара Земаљске владе
грађански доглавник
Кучера с. р.

Славному предсједништву Матице српске
у Новом Саду

Земаљска влада за Босну и Херцеговину (грађански доглавник Кучера) у Сарајеву под. бр. 11 (24) VII 1900 бр. 91389/I на молбу управљену дворском саветнику (Кости Херману) прихваћа замену публикација Матичиних са публикацијама Бос. херц. Музеја, те је наредила шиљање: Wissenschaftliche Mittheilungen и Гласника свију досадашњих а и надаље, али иште у замену барем 20 годишта Летописа и све серије других публикација Матичиних.

Погледом на бр. 72 и 108/III ех 1900. узима се на угодно знање и имају се послати у замену сва издања Матичина, уколико их још има, а и у напредак да се шиљу издања Матичина.

6. ОКТОБАР

898.

Скупштина поново бира Јована Радонића за библиотекара

468/II

Чита се одлука Главне скупштине Друштвене под бр. 12/I ех 1900, којом је скупштина потврдила на предлог Управног одбора под бр. 371/II ех 1900, Друштвеног библиотекара-архивара-регистратора дра Јована Радонића за чиновника Матичиног на цело време, на које су и остали чиновници изабрани, тј. на пет година дана.

Исти чиновник изабран је на лањској скупштини под 16/I ех 1899.

Погледом на бр. 16/I ех 1899 и на бр. 371/II ех 1900. узима се на знање и поменути библиотекар-архивар-регистратор др Јован Радонић има се позвати да уплаћује своје приносе у мировински фонд за чиновнике Матичине.

899.

Петефијево друштво у Будимпешти прихвата размену и „најсрдачније поздравља ревностан и успешан рад" Матице

134/III

A Maticza Szerbszka
tekintetes Elnökségének

Ujvidéken

A Petőfi—társaság elsö sorban a Petöfi — kultur emelésére s a nagy költőre vonatkozással biró ereklyék összegyüjtésére és alakult irodalmi egyesület, s mint ilyen csak kivételesen foglalkozik könyvek kiadásával. Ez az oka annak, hogy becses fölszólitásukra csakis Petőfi — albumuk megküldesenek válaszolhassunk. Társaságunk azoban ez alkolomból s legszivélyesebben üdvözli nagy buzgalommal és sikerel működö Társaságukat és szolgálatát mindannyiszor fölajánlja, valahányszor azt a Maticza Szerbszka igénybe venni jónak találja.[43]

Budapest, 1900 szept. 6.

Kiváló tisztelettel,
a Petőfi—társaság főtitkára

Петефијево друштво (Petőfi Társaság) у Будимпешти под 6. септ. о. г. бр. 167 изјављује да радо ступа с Матицом српском у свезу, а шиљаће свој орган Петефијев албум у замену јер нема других издања.

Погледом на бр. 66 и 105/III ех 1900 узима се на угодно знање, и поменутом друштву имају се шиљати сва издања Матичина.

43

Славном председништву Матице српске

Нови Сад

Петефијево друштво је у првом реду књижевно друштво за очување култа Петефија и за сакупљање заоставштине и као такво само се изузетно бави издавањем књига. То је разлог што на ваш цењени позив само Петефијевим албумом можемо одговорити. Наше друштво, међутим, овом приликом најсрдачније поздравља ревностан и успешан рад вашега друштва и биће вам увек на услузи када год то Матица српска за потребно буде нашла.

6. септембар 1900. године.

С одличним поштовањем
[потпис нечитак]
Главни секретар Петефијевог друштва

[Превела М. Ч.]

900.

Др Владимир Николић, адвокат у Земуну, поклања рукописну књигу Корисника места Добрице у Банату

135/III

У Земуну, 28 јула 1900.

Славном председништву Матице српске

у Новом Саду

У прилогу шаљем један примерак Хронике места Добрице у Банату, коју је мој отац 1876—1877. написао (Лазар Николић, сликар и учитељ у Добрици).

Оригинал је код мене и послаћу га Народној. библиотеци у Београд, по жељи самог писца који је 1899. умро.

Хроника обухвата доба од 1737—1877. те се из ње може много штошта разабрати што се односи на живот Србаља у Банату. Има у њој података о школи, школству, цркви, друштву итд.

Препис овај који је под мојом контролом изведен и сасма јавногласан, зготовио сам, да се нађе ако би можда оригинал временом пропао.

Засад иако ова хроника због своје локалности неће бити од значаја, може она касније бити добар извор за сазнавање живота на селу у Банату.

Молим на крају славно председништво да овај поклон за Библиотеку Матичину од мене прими и да га метне у исту.[44]

С поштовањем

Бладимир Николић, с. р.

адвокат

Господину дру Владимиру Николићу, адвокату у Земуну

Књижевни одбор изриче Вам топлу захвалност на увезаном примерку рукописне књиге Кроника места Добрице у Банату, коју је написао Ваш отац Лазар Николић, сликар и срп. нар. учитељ добрички. Уједно нам је част јавити, да је књига смештена у Библиотеку Друштвену.

Из седн. К. О. М. С. у Н. С. 22. септембра (6 окт.) 1900.

Др Владимир Николић, адвокат у Земуну, под 28/VII о. г. поклања Библиотеци Матице српске један увезан примерак рукописне Кронике места Добрице у

---

[44] Хроника места Добрице-Банат. Од његовог постанка до најновијег доба одн. 1877. написао Лазар Николић, српски народни учитељ добрички. 1877 (инв. бр. 502, сигнатура РР 239). Хартија величине 25,4×20,1 см. Има 177 страна. На а страни предњег празног листа: Библиотеци Матице српске Др Влад. Николић, у Земуну 28. јула по ст. 1900. Ово је препис. Оригиналан рукопис је изгорео у пожару Народне Библиотеке.

Банату, коју је написао отац му, пок. Лазар Николић, српски народни учитељ добрички и сликар. У том примерку налази се и слика пишчева.

Узима се на знање извештај секретарев да је та рукописна Кроника издана библиотекару Друштвеном, да је уведе у списак и стави у Библиотеку Матичину.

1. НОВЕМБАР

901.

Чешка академија наука у Прагу шаље књиге у размену

173/III

Slavnému Predsednictvu Matice Srbské
v Novém Sadu

Valné shromáždéni České akademie po navrhu tříd I a III jakož i správni komise usneslo se na tom, aby slavné Matici Srbské rasilány byly výměnom za jeji publikace společné, pak I i III třídy. Dávajice tako vědomost dovolnjeme si současné zasilku knih slavnému predsednictvu expedovati.

Z kanceláře Ceske Akademie cis. Frant. Jos. pro vědy slovesnost a uměni.[45]

V Praze dne 14. rijna 1900.

Jos. J. Kovan, s. r.
reditel

Чешка Академија за науку књижевност и уметност у Прагу пристаје под 14. X о. г. бр. 1894. на измену издања и шаље I и III групу својих дела: филологију и књижевност.

Погледом на бр. 95/III ex 1900. узима се на знање.

45

Поштованом Председништву Матице српске

у Новом Саду

Годишња скупштина Чешке академије наука, по питању I и III групе [филологија и књижевност] доноси закључак да се остане на томе да се славној Матици српској шаљу у размену публикације из области друштвених наука, наиме I и III групе. Дајући ово на знање, част нам је да пошаљемо књиге славном Председништву.

Из канцеларије за књижевност и уметност при Чешкој академији њ. ц. в. Фрање Јосифа.

У Прагу, 14. октобра 1900.

[Превела С. Р.]

Joc. J. Кован, с. р.
секретар

902.

Предлог за размену Мађарском историјском друштву у Будимпешти

174/III

A Magyar történelmi társulat tekintetes
választmányának Budapesten
(I Var. orsz. Levéltár)

Az ujvidéki Szerb Maticza, irodalmi társaság, ohajtoan a magyar történeti tudomány eredményeivel bahatottan megismerkedni, annál is inkább, mivel a magyar történet, szoros összefügésben van nem csak a középkori szerb nemzet történetével hanem az ujabbkoriéval is, — alázatos kérelemmel fordul a magyar történelmi társulathoz méltoztatnék a maga közlönyét a „Történelmi tárát" cserében küldeni a Szerb Matica „Letopis" nevü folyóirata és egyébb kiadványaiért.[46]

Kelt Ujvidéken, 1900. évi oktobar hó 18-án, a Maticza Serbszka irodalmi választmányától

Председник Друштвени јавља, да је под 18. X о. г. бр. 749/IV умољено друштво: A Magyar történelmi társulat у Будим-Пешти (I ver. orsz. levéltár) за измену својих издања са издањима Матичиним.

Узима се с одобравањем на знање.

29. НОВЕМБАР

903.

Вест о смрти Владана Арсенијевића, професора Српске учитељске школе у Горњем Карловцу

197/III

Секретаријат Матице српске јавља да је 12.(25) новембра о. г. преминуо у Г. Карловцу члан Књижевног одељења Матице српске Владан Арсенијевић, професор Српске учитељске школе у Горњем Карловцу, у 52-гој години живота свога.

---

[46] Славном одбору Мађарског исоријског друштва

Будимпешта

Новосадска Матица српска, књижевно друштво, желећи да се упозна са резултатима рада Мађарског историјског друштва, тим пре што је мађарска историја тесно везана са историјом Срба не само у средњем веку већ и у новијем, обраћа се са понизном молбом Мађарском историјском друштву да изволи свој орган Történelmi tárát слати у замену за Летопис Матице српске и друга издања.

У Новом Саду, 18. октобра 1900. године.

Књижевни одбор Матице српске
[Превела М. Ч.]

Покојник је завештао Матици српској један део своје лепе библиотеке.

Узима се на тужно знање и чланови Књижевног одбора ... одају почаст сени врлог покојника.

904.

Размена са Историјско-филолошким друштвом при Императорско-новоросиском универзитету у Одеси

200/III

Историко-филологическому Обществу при Имп.
Новороссийскомъ Универс, въ Одессѣ

Сербская Матица выразила желание въ замѣннѣ получать изданія Ист. фил. Общества при Имп. Новоросс. Универс. въ Одессѣ. Славное Фил. Общество на просьбу Матицы прислало VIIIой томъ „Лѣтописи". Но такъ какъ въ первыхъ семь выпусках кроется важный матеріалъ для знакомства съ славянской и византійской филологіей, то отъ имени Матицы покорнѣйше просимъ Славное Фил. Общество выслать первыхъ семь выпусковъ. Кромѣ того если бы можно было, покорнѣйше просимъ Труды VI археологическаго съѣзда въ Одессѣ (четыре тома). Матица сербская высилаетъ свои изданіа славному Фил. Обществу и теперь покорнейше проситъ почтить се увѣдомленіемъ объ исправномъ полученіи таковихъ[47]

В Новом Садѣ, 23. октября 1900.

Предсѣдатель[48]

Председник [А. Хаџић] јавља да је умољено под 23. X о. г. бр. 823/IV Историјско-филологическо обшество при Импер. новороссийском Универзитету у Одеси, да пошаље у замену своја књижевна издања.

Узима се одобравајући на знање.

---

[47] Историјско-филолошком друштву при Царском новорусиском Универзитету у Одеси

Матица српска је изразила жељу да у размени добија издања Историјско-филолошког друштва при Царском новорусиском универзитету у Одеси. Цењено филолошко друштво на молбу Матице је послало VIII том Леътописи. Али како се у првих седам томова крију важни материјали за упознавање са словенском и византијском филологијом, то у име Матице најпокорније молим славно Филолошко друштво да нам пошаље првих седам томова. Поред тога, ако је могуће, најпокорније молим за Труды VI Савеза археолога из Одесе (четири тома). Матица српска шаље своја издања славном Филолошком друштву и сада вас најпокорније моли да почнете са обавештавањем да ли их у реду примате.

У Новом Саду, 23. октобра 1900.

Председник

[Превела С. Р.]

[48] Види примедбу 11.

905.

Мађарско историјско друштво прихвата размену

201/III

Magyar Történelmi Társulat
108 st.
1900

A szerb Maticza
tek. irodalmi választmányának
Ujvidék

Van szerencsénk becses tudomására juttatni, hogy a Magyar Tört. Társulat ig. választmánya f. évi nov. havi ülésén a tek. választmánynak 749/900 sz. átiratában, a Történelmi Tár. illetöleg a Letopis s egyéb kiadványokra vonatkozó csereajánlatát örömmel olfogadta.[49]

Budapest, 1900. nov. 9.

Dr ügyv. alelnök.
B a r a b a s S a m u
jegyzö

Друштво Magyar történelmi társulat у Будим-Пешти под 9. XI. о. г. бр. 108 пристаје на измену књижевних издања.

Погледом на бр. 174/II ех 1900. узима се на знање.

906.

1. ДЕЦЕМБАР

Чешка академија наука шаље своја филозофска, историјска и филолошка издања

595/II

Славни Управни одборе!

Част нам је известити славни Управни одбор да је Библиотека Матице српске у замену за Матичин орган Летопис и остала издања при-

---

[49] 108/1900.
Мађарско историјско друштво
Попштованом Књижевном одбору
Матице српске
Нови Сад
Част нам је обавестити вас да је одбор Мађарског историјског друштва на својој седници од новембра текуће године са радошћу прихватио предлог у допису бр. 749/900 поштованог Одбора о размени Történelmi Tár-a за Летопис и друга издања.
Будимпешта, 9. новембра 1900.
[Превела М. Ч.]

Потпредседник
[Потпис нечитак]
Бележник
Барабаш Шаму

мила од Чешке академије наука цара Фрање Јосифа I сва досадања њена издања филозофско-друштвене и историјско-филолошке класе. Пошиљка ова обухвата 82 тома и свеске, а међу њима од особитог значаја јесте Споменица у 13 свезака, издана у славу педесетогодишњег јубилеја Његовог Величанства Цара и Краља Фрање Јосифа I. У Споменици овој приказан је у свима гранама културни развој чешког народа за последњих 50 година. Књиге су инвентарисане, картонизиране и снесене у Библиотеку.

Слободан сам приметити славном Управном одбору да из своје средине изволи изразити благодарност Чешкој академији наука на овој знаменитој пошиљци.

Нови Сад, 30. новембра 1900.

др Јован Радонић, с. р.
библиотекар Матице српске

Библиотекар Друштвени др Јован Радонић у Новом Саду под 30/XI јавља да је Библиотека Матице српске у замену за Летопис и остала издања примила од Чешке академије наука у Прагу сва досадања њена издања филозофског- друштвеног и историјско-филолошког разреда. Пошиљка ова обухвата 82 свеске. Књиге су инвентарисане, картонизиране и смештене у Библиотеку.

Узима се на знање и да се Чешкој академији изјави захвалност на тој знаменитој пошиљци.

907.

Управни одбор прима извештај да је професор Владан Арсенијевић поклонио део своје библиотеке Матици

597/II

Славни Одборе!

На позив секретара Друштвеног госп. дра Милана Савића отпутовао сам у недељу 5(18) новембра о. г. у Горњи Карловац, да тамо, по жељи, сада већ покојног професора на Женској учитељској школи госп. Владана Арсенијевића, из његове, за самца човека, врло богате библиотеке одаберем оне књиге, којих Матица српска у својој Библиотеци нема, те да их као његов поклон за Матицу српску примим.

О том путу и резултату повереног ми посла част ми је поднети овај извештај.

Када сам стигао у Карловац, отишао сам у друштву са госп. Ђорђем Вујаклијом, професором Српске велике гимназије новосадске, који је у истој ствари од стране исте гимназије тамо изаслат био, у стан госп. професора Владана Арсенијевића, где смо истога на самртничкој постељи нашли, те му се представили.

Како је жеља покојникова била, да све своје ствари још за живота у ред доведе, то смо у друштву још са госп. Божидаром Борђошким, професором, Српске женске учитељске школе у Г. Карловцу, којој је покојник све своје књиге, које Матици српској и Срп. великој гимназији

новосадској не би потребне биле, оставио, посао отпочели. Те пошто се бојати било, да ће смрт свакога часа наступити, радећи по цео дан до доцне у ноћ, свршисмо овај посао за три дана тако да смо у петак 10 (23) новембра ујутру већ књиге (4 сандука) на станицу отправили и болнога професора о том известити могли, што му је — чини се — врло мило било.

. . . . .

Немогуће ми је овако од ока известити славни Одбор о броју и вредности добијених књига. Моје је уверење, да ће се трошак који је Матица српска у овој ствари имала, врло обилато накнадити. Опширнији и тачнији извештај о томе поднеће у своје време госп. библиотекар др Јован Радонић, коме су књиге већ и предане.

У Новом Саду, 17(30) новембра 1900.

С одличним поштовањем
Душан Станковић, с. р.

Секретар Друштвени др Милан Савић јавља да је под 2 (15) XI о. г. професор реалне гимназије у Карловцу Петар Ратковић писао Матици српској, да је члан Књижевног одељења Матичиног и професор Српске препарандије у Карловцу Владан Арсенијевић јако болестан, те је казујући свој тестамент поклонио Матици српској из своје библиотеке, у којој има око 5000 свезака, све књиге које Матичин изасланик пронађе да би пристале у Матичину Библиотеку, а што преостане, да припадне Српској препарандији новосадској и српској препарандији карловачкој. У библиотеци има много дела која су данас ретка и скупа. Владан Арсенијевић жели, да те књиге још за живота његова преузме Матица, гимназија и препарандија, па како је изнурен болешћу (апоплексијом) моли, да Матичин изасланик — ако је могуће сам библиотекар, што пре дође у Карловац и књиге одабере.

Лекар мисли да ће Арсенијевић једва још који дан живети, па г. Ратковић моли да се одмах изасланик пошаље.

Секретар Друштвени јавља, да је услед тога писма изаслао одмах у Г. Карловац Душана Станковића, помоћног чиновника Матичиног, ради примања поменутог поклона, пошто је библиотекар болешћу био препречен.

— Затим се прочита извештај изасланика Матичиног Душана Станковића у Н. Саду од 17.(30) новембра о. г. у погледу одабирања и примања књига, што их је Владан Арсенијевић поклонио Библиотеци Матичиној.

Изасланик Д. Станковић отпутовао је одавде у Г. Карловац у недељу 5.(18) новембра о. г. По жељи пок. Владана Арсенијевића. кога је још у животу затекао,

али већ на самртничкој постељи, изасланик је у друштву са изасланицима: Ђорђем Вујаклијом (за Српску гимназију новосадску) и Божидарем Борђошким (за Српску учитељску школу Г. Карловачку) одабрао књиге за Матицу у стану Арсенијевићевом. Радило се по целе дане, те је посао свршен 10 (23) новембра о. г. Тога дана је изасланик отправио четири сандука књига за Матицу српску. По довршеном послу захвалио се изасланик професору Арсенијевићу на великом дару и опростио се са њиме.

. . . . .

Изасланик није за сад у стању известити о броју и вредности добијених књига, али држи, да ће се трошак, што га је Матица у овој ствари имала, врло обилато накнадити. Опширнији и тачнији извештај о томе поднеће библиотекар др Јован Радонић, коме су књиге већ и предане.

Погледом на бр. 197/III и 590/II ех 1900. узима се овај извештај на знање и библиотекар Друштвени др Јован Радонић, упућује се, да поднесе извештај о примљеним књигама из библиотеке пок. Владана Арсенијевића.

1 9 0 1.

3. ЈАНУАР

908.

Предлог размене Летописа *за бугарски* Сборникъ за народни умотворения, наука и книжнина

223/II

Славни Књижевни одборе!

Слободан сам обратити пажњу славног Књижевног одбора на Зборник који већ од неколико година с успехом издаје у Софији бугарско Министарство просвете.

Опсежни томови овога Зборника доносе не само грађу историјску, литерарну и фолклористичку специјално за Бугарску важну, него много пута материјал важан и за остале Југословене. Сем тога овај Зборник послужиће нам као ваљано средство за проматрање научног развоја код бугарског народа. Слободан сам дакле предложити сл. Књиж. одбору да бугарском Министарству просвете понудимо Летописе за последњих 10 година а у накнаду за то да тражимо досадашње томове Зборника.

Нови Сад, 3/I 1901.

Славног одбора одани
др Јован Радонић, с. р.
библиотекар Матице српске

Високом бугарском Министарству народне просвете
у Софији

Литерарно друштво Срба у Угарској Матица српска у Новом Саду слободна је обратити се Високом Министарству народне просвете са молбом, да би јој ово изволело слати свој орган Сборникъ за народни умотворения, наука и књижнина. Матица српска нуди за ово у замену свој орган Летопис, који је до сада излазио 4 пута годишње. Од нове године излазиће шест пута, доносећи грађу и расправе које засецају у политичку, културну и литерарну прошлост Срба а поред њих и осталих Југословена. Поред тога издаје Матица српска поред Летописа још и три-четири књиге годишње, које је такође вољна слати Високом Министарству просвете у замену за Зборник. Матица српска и њена Библиотека особито би били благодарни Високом Министарству просвете ако би јој ово послало све досадашње свеске Зборника, у ком случају би Матица Високом Министарству послала Летописе за последњих десет година. Надамо се да ће Високо Министарство поклонити пажњу овоме предлогу Матице српске, толико потребном за међусобно познавање ова два блиска југословенска народа.

Из седнице К. О. М. С.
Председник М. С.[50]

Библиотекар Друштвени др Јован Радонић у Н. Саду под 21/XII о. г. предлаже да Матица понуди Бугарском министарству просвете у Софији Летопис за последњих десет година, а у замену и накнаду за то да тражимо све досадашње томове Зборника, што га исто министарство издаје.

Предлог се прима

5. ЈАНУАР

909.

Апел редакцијама српских часописа и листова да шаљу своја издања у замену за Летопис

627/II

Славни Управни одборе!

Са учестаним излажењем Летописа и сталнога вођења критичко-библиографског одељка у њему морају се појачати и умножити помоћна средства да би Летопис могао добити физиономију добро уређене ревије. Главно помоћно средство редакцији Летописа јесу журнали и часописи оних струка које Летопис по своме задатку ваља да заступа. Већ од прошле године умножен је број научних и литерарних часописа, но ипак се у току ове године при редиговању Летописа увидело да је то још прилично мало. Како пак буџет за набавку журнала и часописа није за

[50] Ово су копије дописа писане руком, чуване за Матичину архиву, те стога нису потписиване. Ова примедба се односи на све непотписане копије дописа.

ову годину повишен, слободан сам славном Управном одбору поднети предлог како би се и у оквиру садашњег буџета могао умножити број научних и литерарних часописа. Средство којим се ово даје постићи веома је просто а наиме да се редакције наших политичких листова позову да нам шаљу своје листове у замену за наша издања, која ће од Нове године почети излазити у повећаном броју. Уз овај предлог одмах би додао још један а наиме да нам редакције своје листове пошаљу крајем године по могућству увезане. На тај начин уштедели бисмо прво приличну своту и употребили је на претплату страних журнала, а друго добивали бисмо крајем године потпуне ексемпларе за Библиотеку, те би се библиотекару уштедело дописивање редакцијама појединих листова ради тражења појединих бројева, који се током године лако забаце и изгубе, те више пута и не могу из редакција да набаве, услед чега се често дефектни ексемплари сносе у Библиотеку на чување.

Славног Управног одбора одани

др Јован Радонић, с. р.
архивар-библиотекар

Нови Сад, 5/I 1901.

Библиотекар Друштвени др Јован Радонић у Н. Саду под 5/I 1901. по рим. напомиње да је нужно за вођење критичко-библиографског одељка у Летопису да се набави што више научних и литерарних часописа, а да се редакције наших политичких листова умоле, да нам шаљу своје листове у замену за Матичина издања, која ће од нове године почети излазити у повећаном броју, а те листове да нам редакције пошљу крајем године, увезане. На тај најин би се уштедила прилична свота која би се могла употребити на претплату страних журнала.

Решава се, да се уредништа српских листова уопште позову и умоле, да Матици шаљу своје листове у замену за Матичина издања, али не крајем године него преко целе године по бројевима њихова излажења, а листови да се чувају за увез па да се ставе у Библиотеку.

910.

31. ЈАНУАР

Размена са Савезом чешких филолога у Прагу

3/III

Jednota českých filologů v Praze
Slavné Matici Srbské
v Novém Sade

Výbor „Jednoty čes. filologů" přijal ve sefůzi své 16. I 1901. Jěnou Vaši nabídku i bude Vám počinaje I čislem, jež vyjde koncem února, roč

XXVIII „Listy filologické" providelně zasilati. Publikace své račte posílati pod adressou: Jednota čes. filologů, Praha — I Veleslavinská ul. č. 96.

Z výboru „Jednoty čes. filologů v Praze,
dne 25. ledna 1901.[51]
[Потпис нечитак]
t. č. jednatel

[Потпис нечитак]
t. č. predsedn.

Удружење чешких филолога у Прагу (Jednota českych filologů) под 25/I о. г. нуди у замену своја издања за издања Матичина.

Понуда се прима и поменутом удружењу имају се шиљати у замену издања Матичина.

2. ФЕБРУАР

911.

Управни одбор тражи преглед трошења одобрених средстава за „књижевне цели"

37/II

Извод из записника II седнице Управног одбора. По предлогу члана Тихомира Остојића

решава се, да се упути књиговодство Матице српске, да зготови и овамо поднесе исказ о свотама, које су у одобреним прорачунима за годину 1901. одређене на књижевне цели (а наиме: на књижевне награде, на штампање издања Матичиних, на Библиотеку, итд.), и то из свих фондова што се налазе под Управом Матице српске. У том исказу имају се навести и све оне своте које су досад из истих прорачуна потрошене.

Тај исказ издаће се после и Књижевном одбору ради његова равнања.

51

Удружење чешких филолога у Прагу шаље у размену Listy filologické

Славној Матици српској

у Новом Саду

Савет Удружења чешких филолога, размотрио је на својој седници од 16. I 1901. Ваш предлог, па је одлучено да вам се редовно шаљу у размену Listy filologické, почевши од првог броја у тому XXVIII, који ће изаћи крајем фебруара месеца. Своје публикације изволите слати на адресу: Jednota čes. filologu v Praze — I Veleslavinska ul. č. 96.

Из Савета Удружења чешких филолога у Прагу,
25. јануара 1901.
[Потпис нечитак]
секретар

[Потпис нечитак]
председник

[Превела С. Р.]

2. МАРТ

912.

Контрола буџета Библиотеке показала је прекорачење издатака за периодику

69/II

Исказ о свотама које су за 1901. год. на књижевне сврхе буџетом одобрене и до 21. фебруара 1901. потрошене

Текући број	Име фонда		Одобрени прорачуни	Потрошени
...	.....	.....	.....	.....
3.	Матица српска	Библиотека	800 кр.	467 кр. 60 пот.
...	.....	.....	.....	.....

У Новом Саду, 8.(21) фебруара 1901.
Књиговодство Матице српске

Аркадије Марковић, с. р.
књиговођа
Данило Манојловић, с. р.
благајник

Књиговодство Матице српске у Н. Саду под 8(21) II. о. г. бр. 62 на одлуку под. бр. 37/II ех 1901. подноси исказ о свотама, које су из ранијих фондова на књижевне цели за годину 1901. одобрене и до 8(21) II 1901. потрошене.

По том исказу одобрено је: I. Из фонда Матице српске и то:

...

3. на Библиотеку	800 кр.	
4. на новине и поучне листове	400 кр.	

...

Од тих свота потрошено је до 8.(21) II о. г.

I. из фонда Матице српске, и то:

...

3. на Библиотеку	467 кр.	60 фил.
4. на новине и листове	661 кр.	28 фил.

...

Погледом на бр. 37/II ех 1901. издаје се овај исказ, заједно са одлуком, Књижевном одбору ради свога равнања, а благајници Друштвеној налаже се поново, да не прекорачује своте које су прорачуном одређене.

4. MAJ

913.

Потврда Јовану Радонићу да је архивар и библиотекар Матице српске

145/II

Славном председништву Матице српске

у Новом Саду

Доле потписани учтиво умољава славно Председништво да би му исто изволело издати званично сведочанство да је чиновник Матице српске и да је ожењен. Сведочанство ово потребно је доле потписаном ради његових војничких обавеза.

Нови Сад, 3. маја 1901.

Славнога Председништва понизни
др Јован Радонић с. р.
архивар-библиотекар Матице српске

Herrn
Dr Jovan Radonić, Bibliothekar und Archivar des literarischen Vereines Matica Srpska in Neusatz

Auf Ihr Ansuchen wird Ihnen hiermit bestättigt, dass Sie als Bibliothekar und Archivar mit jährlichem Gehalte von 2000 Kronen bei dem literarische Vereine „Matica Srpska" angestellt und verheirattet sind.[52]

Neusatz, am 3. Maj 1901.

Praeses des literarischen
Vereins Matica srpska

Secretair:

Др Јован Радонић, архивар и библиотекар Матице српске у Н. Саду, под 3/V о. г. моли, да му се због његових војничких обавеза изда сведоџба, да је чиновник Матичин и да је ожењен.

Узима се на знање извештај председников да му је издана тражена сведоџба.

---

[52]

Господину
др Јовану
Радонићу,
библиотекару
и архивару књижевног друштва
Матице српске
у Новом Саду

На Ваше тражење овим Вам се потврђује да сте као и библиотекар и архивар, са годишњим приходом од 2.000 круна, запослени код Матице српске, књижевног друштва и да сте ожењени.

У Новом Саду, 3. маја 1901.

Председник књижевног друштва
Матице српске: [Без потписа]

Секретар: [Без потписа]

[Превела Д. У.]

4. ЈУЛ

914.

Бугарско Министарство просвете шаље свој Сборникъ *за* Летопис

85/III

Министерство на народното просвѣщение
№ 5442
Май 28 ден 1901 г.
Г. София
До господина председателя на
литернатурното Дружество
Матица Српска,
въ Нови — Садъ

Съобщавам Ви, господине, че Министерството на Народното Просвѣщение съ благодарностъ приема прѣдложението Ви и днес Ви изпраща кн. XVI и XVII отъ Сборника за народни умотворения, наука и книжнина, въ замѣна на „Летопис"[53]

Началникъ на отдѣлие Н. Лазаров, с. р.

Бугарско министарство просвете у Софији дописом од 28. маја о. г. бр. 5442 пристаје на размену издања књижевних и шаље 16. и 17. књигу свога Сборника.

Узима се на знање.

6. ЈУЛ

915.

Мађарско Министарство просвете саглашава се са повећањем плате библиотекару Јовану Радонићу

245/II

Másolat
Magyar Kir. vallás és Közoktatásügyi minister
Méltoságos Föispán Úr!

A Maticza Srbszka irodalmi — egylet Közös kezelési Költségeiről, nyugdij alapjáról, továbá kezelése alatt álló ösztöndíj alapítványokról 1901.

---

53 **Министарство народне просвете**
№ 5442
28. мај 1901.
Софија
Господину председнику књижевног друштва Матице српске
у Новом Саду
Саопштавам Вам, господине, да Министарство народне просвете са захвалношћу прима Ваш предлог и данас Вам шаље књ. XVI и XVII Сборника за народни умотварения, наука и књижнина у замену за Летопис.

[Превела С. Р.] **Начелник одељења**
Н. Лазаров, с. р.

évre Készitett Költségelőirányzatok felülvizsgálata és jováhagyása elött a nevezett egylet abbeli kérelmére, hogy állandóan alkalmazott tisztviselöinek tized illetve ötödéves pótlék engedélyeztessék, valamint hogy a levél — irat Könyvtárnok fizetése 1600 koronáról 2000 koronára felemeltessék, a nevezett egylet tudositása végett a következökröl van — szerencsém Méltóságodat értesiteni:

. . .

Végül dr Radonics János levélirat és Könyvtárnok fizetésének 1600 koronáról 2000 koronára vali felemelése tekintetében megjegyzem, hogy ezen fizetés javítás ellen észrevételem nincs, mivel mint a Maticza Szrpszka m. e. deczemb. hó 1 én 596. sr. a. Kelt jelentéséből kitűnik, a megválasztott levéltárnok Kiváló Képzettségü és ritka szakértelmű tisztviselő, miért is 2000 korona évi fizetést méltán megérdemel. Azonban megjegyeztetik, miszerint tekintettel arra, hogy jövöben kérdéses állásra osekélyebb képzettséggel biró egyén fog esetleg alkalmaztatni, a 400 korona többlet csakis a jelenlegi levél irat és Könyvtárnok személyéhez kötött és nyugdijba beszámitható személyes potlékot Képez, s mint ilyen a mindenkori Költségelöirányzatba Külön felveendő a rendszeresitett fizetés mellett.

. . .

és pedig a levél az irat és könyvtárnok fizetésenek fentebb indokolt 400 koronával történt felemelése

. . .

7. Végül a Maticza Srbszka irodalmi egylet tisztviselőinek nyugdíj alapjáról szóló előirányzat a felvett 938 koronával szemben 1038 korona várható jövedelemmel állapittatott meg. Miután a levél irat és könyvtárnok fent engedélyezett fizetés javítása, azas 400 korona után eső 25% és előirányzatba felvétetett.[54]

. . .

Budapesten, 1901. junius hó 1. én

A miniszter meghagyásából:

Gömöry Oszkár s. k. miniszteri tanácsos

A másolat hiteléül

[Potpis nečitak]

---

[54] Препис

Мађарско краљевско министарство вере и јавне наставе

Пресветлом Господину великом жупану

Поводом захтева које књижевно друштво Матица српска поставља у својим прорачунима зјаедничких управних трошкова, пензијског фонда и фондова под управом Матице српске за 1901. годину, као и молбе да се одобри доплатак чиновницима који су непрекидно запослени десет односно пет година и повишице плате библиотекару-архивару са 1600 круна на 2000 круна, част ми је обавестити Пресветлог господина о следећем:

. . . . .

Што се, најпосле, тиче повишице плате архивара и библиотекара др Јована Радонића од 1600 круна на 2000 круна, примећујем да против тога немам ништа, пошто је, као што се из представке Матице српске од 1. децембра прошле године бр. 596/ У. О. види, исти чиновник особите способности и ванредни стручњак, те стога и заслужује плату од 2000 круна годишње. Но примећује се, кад би убудуће на то звање дошла личност слабије способности, да је та повишица

Велики жупан новосадски, пресветли госп. Павле Петар, дописом својим од 16. јуна о. г. бр. 311. шаље прорачун Матице српске за год. 1901, који се по наредби високог угарског кр. Министарства просвете и црквених послова од 1. јуна о. г. бр. 11764 с неким примедбама примио.

Тај се прорачун тиче заједничких управних трошкова, пензијског фонда и фондова под управом Матице српске, даље молбе ради дозволе квинквиналне доплате чиновницима као и повишице плате архивара и библиотекара од 1600 круна на 2000 круна.

...

Што се најпосле, тиче повишице плате архивара и библиотекара дра Јована Радонића од 1600 круна на 2000 круна, примећујем, да против тога немам ништа пошто је, као што се из представке од 1. децембра 1900. бр. 596/II види, исти чиновник особите способности и напредни стручњак, те с тога и заслужује плату од 2000 круна годишње. Но примећује се: кад би у будуће на то звање дошла личност слабије способности, да је та повишица од 400 круна везана само за личност садашњег архивара и библиотекара и да у мировини чини личну његову доплату а та се као такава има у свагдањи прорачун поред редовне плате уводити.

...

И тако под 1. тачком целе потребе, после брисања квинквиналног доплатка чиновницима, умножен је, према лане дозвољено суми од 13.260 круна, тај трошак са 1120 круна, и то са 400 круна, у име повишице поменутом архивару и библиотекару...

7. Најпосле у мировинском фонду је примање од 938 кр. исправљено на 1038 кр. пошто је услед повишице плате архивара и библиотекара у суми од 400 кр. 25% уплата у прорачун примљен.

...

од 400 круна везана само за личност садашњег архивара и библиотекара и у мировини чини личну његову доплату а та се као таква има у свагдашњи прорачун поред редовне плате уводити.

.....

како је горе мотивисано са 400 круна повишена је плата архивару-библиотекару...

.....

2. Најпосле, у мировинском фонду књижевног друштва Матице српске примање од 938 круна је исправљено на 1038 круна пошто је услед повишице плате архивара и библиотекара у суми од 400 круна примања у прорачун сума од 25% уплате.

.....

Будимпешта, 1. јуни 1901. године
По налогу министра,

Гемери Оскар, с. р.
министарски саветник

Препис аутентичан
[Потпис нечитак]
[Превела М. Ч.]

Велики жупан новосадски Павле Петер у Н. Саду дописом својим од 16 јуна о. г. бр. 311 шаље у препису наредбу високог кр. угарског Министарства просвете и црквених послова од 1. јуна о. г. бр. 11764, којом се одобравају прорачуни за годину 1901. с неким примедбама. Та наредба тиче се прорачуна заједничких управних трошкова пензионог фонда и стипендијских фондова под Управом Матичином, и даље молбе ради одобрења квинквиналне доплате чиновницима Матичиним и повишице плате архивара библиотекара од 1600 круна.

Што се, најпосле, тиче повишице плате архивара и библиотекара дра Јована Радонића од 1600 кр. на 2000 кр., примећује Министарство да против тога нема ништа, пошто је, као што се из представке од 1. децембра 1900. бр. 596/II види, исти чиновник особите способности и ванредни стручњак, те с тога и заслужује плату од 2000 круна годишње. Но примећује се, кад би у будуће на ово звање дошла личност слабије способности, да је та повишица од 400 круна везана само за личност садашњег библиотекара архивара и да у мировини чини личну његову доплату а та се као таква има у свагдашњи прорачун поред редовне плате уводити.

...

И тако под 1. тачк. целе потребе после брисања квинквиналног доплатка чиновницима, умножен је, према лане дозвољеној суми од 13.260 круна, тај трошак са 1120 кр., то са 400 кр. у име повишице поменутом архивару и библиотекару и с једним дневничарем доплату од 720 круна...

...

7. Најпосле, у мировинском фонду је примање од 938 круна исправљено на 1038 круна, пошто је услед повишице плате архивара и библиотекара у суми од 400 круна 25% уплата у прорачун примљене.

...

Погледом на бр. 11/I ex 1900, на бр. 596/II ex 1900. и на бр. 431, 467, 530 и 622/II ex 1900. узима се на знање.

...

Одобрени прорачуни издају се благајници, да их се у свему придржава и да повишицу плате архивару и библиотекару дру Јовану Радонићу од 400 круна издаје истоме као лични доплатак и да то у свагдашњем прорачуну поред редовне плате уводи, а издатак те повишице у рачунима да засебно води.

Исто тако упућује се благајница. да из тог личног доплатка од 400 круна у течају године 1901. од дра

Јована Радонића исплати 25% за корист мировинског фонда за чиновнике Матице српске а за идуће године да се одузима по 2% за корист истог мировинског фонда.

16. СЕПТЕМБАР

916.

Књижевни одбор одаје пошту преминулом професору Владану Арсенијевићу

14/III

Извод из записника XI седнице Књижевнога одбора.

...

Покојник (Владан Арсенијевић) је завештао Матици српској један део своје лепе библиотеке.

...

Узима се на тужно знање чланова Књижевнога одбора.

За Књижевно одељење Матице српске у

Месту

Књижевни одбор под бр. 197/II ех 1900 извештава, да је 12(25) новембра 1900 преминуо члан Књижевног одељења Владан Арсенијевић, професор Српске учитељске школе у Г. Карловцу у 52-ој години живота свога. Покојник је завештао Матици српској један део своје лепе библиотеке.

Узима се с тугом на знање уз усклике: „Слава српском књижевнику Владану Арсенијевићу."

18. СЕПТЕМБАР

917.

Управни одбор предлаже повећање средстава за Библиотеку

410/II

Књиговодство Матице српске у Н. Саду под 4.(17.) септ. о. г. подноси зготовљени прорачун о фонду Матице српске и о свима фондовима под управом Матичином за годину 1902.

...

Књиговодство јавља даље, да је у прорачуне за годину 1902. стављено на књижевне цели више него за год. 1901. и то:

1.) У фонду Матице српске:

...

на Библиотеку кр. 200.—

Узима се на знање и сви прорачуни подносе се скупштини на одобрење.

25. СЕПТЕМБАР

918.

Годишња скупштина Матице о резултатима рада Библиотеке

2/I

...

Уједно је одобрило вис. Министарство [просвете] да се архивару и библиотекару дру Јовану Радонићу повиси годишња плата од 1600 круна на 2000 круна с тим да је та повишица од 400 круна везана за личност дра Ј. Радонића и да у мировнини чини чегову личну доплату; и иначе остаје плата таквом чиновнику 1600 круна и 400 кр. станарина.

...

У Горњем Карловцу умро је 12.(25.) новембра 1900. (види 597/II ех 1900) професор тамошње српске учитељске школе Владан Арсенијевић, књижевник српски и члан Књижевног одељења Матице српске. Како је Арсенијевић још за живота хтео Матици да преда највећи део своје библиотеке, то је уместо библиотекара Друштвеног, који је болешћу био спречен, отишао у Карловац помоћни чиновник Душан Станковић. Он је још од самог Арсенијевића примио поклоњене књиге и отправио их у Нови Сад у четири велка сандука. Но како је још за време његова бављења у Карловцу наступила смрт Владана Арсенијевића, то се Матичин изасланик у неколико речи опростио са покојником 14(27) новембра. Опширнији извештај о наследству Матичину поднео је библиотекар Друштвени др Јован Радонић.

...

О Библиотеци част нам је славној скупштини према извештају библиотекара Друштвеног дра Јована Радонића ово навести: Прошле године повећана је Матичина Библиотека знаменито библиотеком пок. Владана Арсенијевића, професора и књижевника у Гор-

њем Карловцу. Овај комплекс књига обухвата 502 дела у 755 свезака. У овој библиотеци особито је заступљена етнографија. Приновом овом попуњене су сем тога дефектне године наших старијих часописа, као: Данице, Матице, Виле, Српског народног листа, а збирка рукописа повећана је рукописним јеванђељем средње бугарске рецензије друге половине XVI века.[55] Читав прираштај Матичине Библиотеке које купом које поклоном износи 748 дела у 1072 свеске.

3/I

...

Књижевни је одбор ступио даље ради размене књижевних издања у везу с овим научним и књижевним друштвима и редакцијама: с високим краљ. угар. Министарством пољопривреде ради популарних списа из пољопривреде, са Земаљском владом за Босну и Херцеговину у Сарајеву, која нам шаље Wissenschaftliche Mittheilungen и Гласник, публикације Босан. Херц. музеја; с Кнеж. бугарс. министарством просвете, који нам шаље свој „Сборникъ"; Петефијезим друштвом (Petőfy Társaság) које нам шаље свој „Petőfy Album"; с Чешком Академијом за науку књижевност и уметност, која нам шаље I и III групу (филологију и књижевност) списа; с Мађарским историјским друштвом (Magyar Történelmi Társulat) у Будимпешти, које нам шаље свој орган „Századok"; с Удружењем чешких филолога, које нам шаље своја издања; са Петроградским универзитетом, који шаље почетком школске године „Обозрѣние преподавних наук" и „Записки ист-фил. факултета Имп. С. Петерб. университета". Словеначки „Ljubljanski Zvon" и „Jug"; Бугарски „Българска сбирка"; чешки „Listy filologicke", „Češki časopis historisky", Osvěta, Česká revue, „Obzor literárni a uměleský, „Bulletino di archeologia e storia dalmata" — долазе у замену.

919.

Скупштина даје сагласност на повећану плату библиотекара

11/I

...

6. Библиотекару-регистратору-архивару је плата 1600 круна, станарина 600 круна;

...

---

[55] Четворојеванђеље (инв. бр. 48239, сигнатура РР 266). Писано је на хартији величине 27,3×19,8 см. Има 282 листа. Ово четворојеванђеље је писано у XVI, XVII и XVIII веку и имало је три преписивача. Највећи део јеванђеља писан је македонском редакцијом а остало српском редакцијом.

Скупштина прима једногласно предлог Управног одбора како о уредби о платама и доплатцима чиновника Матице српске тако и о регулисању плате чиновника Матице српске...

...

920.

Скупштина усваја повећање средстава за Библиотеку

13/I

Извештај књиговодства Матице српске за 1901. годину

Славни Управни одборе!

Част је потписаном књиговодству поднети зготовљени прорачун Матице српске и свију фондова под Управом Матице српске за 1902. годину.

...

Овом приликом част нам је јавити да смо на књижевне сврхе према прорачуну за ову годину 1901. ставили више и то

у фонду Матице српске	
на награде	кр. 200.—
на штампу	кр. 500.—
на Библиотеку	кр. 200.—
	то чини кр. 900.—

...

У Новом Саду, 4.(17.) септембра 1901.

Аркадије Марковић, с. р.
књиговођа

Данило Манојловић, с. р.

Управни одбор под бр. 410 од ове године подноси прорачун о Фонду Матице српске за год. 1902.

По том прорачуну је

примање	15.261 кр. 50 п.
издавање	15.075 кр. 33 п.
сувишак	186 кр. 17 п.

На књижевне награде, штампу, Летопис и Библиотеку 5.500 кр.

Одобрава се и издаје се Управном одбору и Књижевном одбору да се по њему владају.

26. СЕПТЕМБАР

921.

Управни одбор у расподели средстава „на књижевне цели" додељује Библиотеци 1000 круна

38/II

Одобрени прорачун на књижевне цјели за год. 1902.

I. Фонд Матице српске:

1) награде	1000.—
2) Летопис (штампање)	3500.—
3) Библиотека	1000.—
	5.500.—

...

У Н. Саду 26 септ. 1901.

Аркадије Марковић с. р.
књиговођа

Председник Друштвени подноси исказ, зготовљен од књиговодства Друштвеног, о одобреним прорачунима за годину 1902 на књижевне цјели.

По том исказу одређено је

I. Из фонда Матице српске:

1. награде 1000.— кр.
2. На штампање Летописа 3500.— кр.
3. на Библиотеку 1000.— кр. . . . 5.500.— кр.

...

Узима се на знање и о томе да се извести и Књижевни одбор.

10. ОКТОБАР

922.

Књижевно одељење и Књижевни одбор „узимају на знање" нови буџет Библиотеке

173/III

Извод из записника IV седнице К. Одељ. Матице српске држане у Новом Саду 13(26) септембра 1901.

Председник Друштвени подноси исказ, зготовљен од књиговодства Друштвеног, о одобреним прорачунима фондова за годину 1902. на књижевне цели.

По том исказу одређено је:
I. Из фонда Матице српске
...
3. за Библиотеку 1000 кр.
...

Узима се на знање и о томе да се извести и Књижевни одбор.

Издао
Сава Петровић, II секретар

Књижевно одељење Матице српске одлуком својом од 13.(16) септ. о .г. бр. 38/III ex 1901 издаје Књижевном одбору на равнање исказ о свотама на књижевне цели из одобрених прорачуна књижевних фондова за годину 1902.

По том исказу одређено је:
I. Из фонда Матице српске
.....
3. За Библиотеку 1000 кр.

Узима се на знање и равнање.

923.

Јован Радонић предлаже откуп антикварних књига и листова

198/III

Славном Књижевном одбору

Овдашњи књижар г. Ђока Поповић понудио је на продају Библиотеци Матичиној један комплекс књига из наше старије литературе, а сем тога и неколико старијих наших часописа. Ја сам речени комплекс подробно прегледао, те из њега одабрао 100 дела у 100 свезака којих нема у нашој Библиотеци. Ова дела нису Бог зна како велике вредности ни реткости, те сам стога слободан предложити да се за сваку свеску понуди 36 новч. што би чинило 36 ф. или 72 круне. Између новина налазе се у овом комплексу Павловићеве Срб. нар. новине за г. 1838. и 1839, којима се дају наши дефектни ексемплари попунити. Затим су важне новине Србобран за 1864. и 1865. г. којих немамо у нашој Библиотеци, па онда Световид за г. 1858. коју такође немамо. Споменућу још̂те Српске новине у Београду за г. 1843., па Сион за г. 1875 (излазио у Београду). Што се тиче цене ових новина, ударио је г. Поповић врло велику цену од 71 ф. 50 новч [ића]. Како пак у неким година ових новина фали по један или два броја и како се оне још̂те и на другом којем месту могу набавити, предложио бих за њих цену од 49 фл. и тако би укупна свота за овај комплекс књига износила 85 фл. или 170 кр. која би се сума имала̂ подмирити из буџета за попуну Матичине Библиотеке.

Нови Сад, 10/X 1901.

Славног Одбора одани
др Јован Радонић, с. р.
библиотекар Матице српске

Библиотекар Друштвени др Јован Радонић у Н. Саду под 10/X о. г. јавља да је овдашња књижара Браће М. Поповића понудила Библиотеци Матичиној комплекс књига из наше старије литературе, а осим тога и неколико старијих наших листова. Библиотекар је од тих књига одабрао 100 дела у 100 свезака којих нема у нашој Библиотеци. Ова дела нису од велике вредности ни реткости, те стога предлаже да се откупе за 36 новч. по свесци, што би чинило 36 ф. или 72 круне.

Између новина налазе се у овом комплексу Павловићеве Срб. нар. новине за г. 1838. и 1839. којима се дају наши дефектни ексемплари попунити. Затим су важне новине Србобран за год. 1864. и 1865, којих нема у нашој Библиотеци, па онда Световид за г. 1858., који такође немамо. Још има Српске новине у Београду за г. 1843, па Сион за г. 1875. (излазио у Београду). Књижара иште за те новине 71 ф. 50 н. Како пак у неким годинама ових новина фали по један или два броја и како се оне још и на другом којем месту могу набавити, то предлаже библиотекар за њих цену од 49 ф. или 98 круна.

И тако би откупна свота за те књиге и новине износила 85 ф. или 170 круна, која би се имала подмирити из буџета за попуну Матичине Библиотеке.

Поменуте књиге и новине откупљују се по цени од 85 ф. или 170 круна из фонда Матичиног а из буџета за попуну Матичине Библиотеке.

Управни одбор се умољава да нареди исплату те своте.

12. ОКТОБАР

924.

Управни одбор прихвата откуп књига и листова од Књижаре браће М. Поповића

459/II

Књижевни одбор под бр. 158/III ex 1901. јавља, да је од књижаре браће М. Поповића у Н. Саду, по предлогу библиотекара Друштвеног, купљено старих српских књига и новина за попуну Библиотеке Матичине за укупну своту од 170 круна.

Благајница се упућује, да за набављене књиге исплати из фнда Матичиног 170 круна а из буџета за попуну Матичине Библиотеке.

31. ОКТОБАР

925.

Инж. Милан Т. Жакула, асистент на Техничкој великој школи у Будимпешти, поклања своју књигу

205/III

Господину Милану Т. Жакули, инжењеру, асистенту
на Техничкој великој школи
у Будимпешти

Према одлуци Књижевног одбора Матице српске част нам је јавити Вам да је Одбор с особитим признањем узео на знање, да сте своје дело „Gleichstrommessungen" посветили успомени Вашег добротвора Симе Ђорђевића и да сте један примерак подарили Матици српској.

Милан Т. Жакула, инжењер и асистент на техници у Будим-Пешти, бивши питомац задужбине Симе Ђорђевића, шаље Матици српској своју књигу: „Gleichstrommessungen", коју је као азхвални питомац посветио Dem Andenken meines Gömers Simeon Gyorguevits.

Поклоњена књига бившег одличног питомца прима се са захвалношћу и ставља у Библиотеку Друштвену а пошиљачу да се изрази признање.

2. НОВЕМБРА

926.

Библиотека Мађарске академије наука жели на комплетира
Летопис

515/II

Magyar tudományos akademia könyvtára

Nagyságos Uram!

Az ujvidéki szerb irodalmi társaság „Letopis"-ainak átvizsgálásánál azt vettem észre, hogy azokból jelentékeny számu füzet hiányzik könyvtárunkban.

Azon tiszteletteljes kéréssel fordulok Nagyságodhoz sziveskedjék a hiányzó füzeteket, a mennyiben el nem fogytak, a Matica Srpzka útján a M. T. Akadémia Könyvtárának megküldeni.

A hiányzó fizetek számait a tulsó lapon feljegyeztem. Fogadja Nagyságod elöre is köszönetemet.[56]

Kiválo tisztelettel maradok

Kész szolgája
[Потпис нечитак]

Budapest, 1901. okt. 24.

Библиотека Мађарске академије наука у Будим-Пешти под бр. 24/X. о. г. бр. 140 моли да јој се пошљу неки Летописи, којих нема.

Узима се на знање извештај секретарев, да су тражене књиге поменутој Библиотеци послане.

1902.

1. МАРТ

927.

Матица добија библиотеку Новака Радонића

73/II

Господину Августу Циглеру
бандажисти
У Месту

Потврђујући пријем од 720 књига, које сте нам данашњим даном из оставине Новака Радонића предали, част ми је захвалити Вам уједно на доброти, којом сте поменуте књиге толико година[57] без икаквог даљег потраживања у својој кући чували.

У Новом Саду. 6(19) фебруара 1902.

Секретар Матице српске[58]

---

[56] Библиотека Мађарске академије наука
Високоблагородни господине!
Приликом прегледа Летописа органа новосадског српског књижевног друштва приметио сам да у нашој Библиотеци недостаје знатан број свезака.
Стога се са високопоштовањем обраћам вашем високоблагородију са молбом да будете тако добри да пошаљете преко Матице српске Библиотеци Мађарске академије наука свеске које нам недостају уколико још нису распродате.
На приложеном [изгубљен] листу забележио сам бројеве свезака које нам недостају.
Примите унапред моју захвалност.
Остајем с одличним поштовањем

Слуга покорни
[Потпис нечитак]

Будимпешта, 24. октобар 1901.
[Превела М. Ч.]

[57] Новак Радовић (1826—1890) између 1860. и 1863. живео је у Новом Саду. Једно време је био намештеник Матице српске.

[58] У то време секретар Матице српске био је Милан Савић.

Август Циглер, трговац у Н. Саду, шаље 720 књига из оставине пок. сликара Новака Радонића које су остале код њега из доба кад је Н. Радонић становао код њега.

Узима се на знање заједно са извештајем да му је на том изјављена захвалност.

928.

Размена са Српском академијом у Београду добија у значају

74/II

Српска Краљ. Академија
бр. 38.

8. фебруара 1902.
у Београду

Управи Српске Матице,

Српска краљ. академија приступила је попуњавању књига и свезака, које у њеној библиотеци недостаје. Па како Академијина библиотека нема ни свих Летописа, потписаноме је част замолити управу Српске Матице, да изволи наредити да се библиотеци Српске краљ. академије пошљу ове књиге Летописа: 1, 3, 8—11, 20, 21, 24—26, 32, 33, 37, 39, 40, 44, 48, 59, 64, 65, 69, 73, 74, 111—118, 120, 127, 133, 134, 157, 162, 164, 185, 186, 189—192.

У накнаду за то Академија ће радо, поред захвалности, послати Матици своја досадашња издања, којих Матичина Библиотека не буде имала.

С одличним поштовањем

Секретар Српске краљ. академије,
М. Ђорђевић, с. р.

Српска Краљ. Академија
Бр. —

14. фебруар 1902.
У Београду

Поштовани Господине,

У вези Вашег писма од 13. о. м. част ми је известити Вас да ће Српска Краљ. Академија радо послати своја издања Матици, која сте Вашим писмом тражили,[59] тј. Споменик књ. IV, VII, XXXV—XXXVIII; Глас, књ: 11, 13, 14, 20, 42, 56, 60—62. и 64. (63 још није готов), и Годишњак XIV (последњи).

Али што се тиче издања Вукова Одбора (песме и граматички списи), то Вам, поштовани господине, не могу ништа казати, јер то није Ака-

[59] Писмо, које се спомиње, није сачувано.

демијино, а госп. Пера П. Ђорђевић сада је болестан, због чега Вам за овај мах и није писао.

Потписани се користи овом приликом да Вам изјави своје одлично поштовање.

Помоћник библиотекара
Српске Краљ. Академије
Мат. М. Радовић, с. р.

Господину

Милану Савићу, секретару Матице Српске

Нови Сад

Српска краљ. Аакдемија у Београду тражи неке старе Летописе, које нема.

Секретар Друштвени јавља, да је наредио да се пошљу Академији они Летописи, од којих имамо повише, ако и мање од 50 комада, јер је Академија ипак друго што од приватног човека. Уједно је умољена Академија, да и она за Матичину Библиотеку уступи своја издања, којих Матица нема.

Срп. кр. Академија под 14/II о. г. обећава, да ће радо послати своја издања, која Матици фале.

Узима се на знање.

929.

Управни одбор одобрава нову куповину старих српских новина и часописа

65/II

Славни Књижевни одборе!

Госп. Сава Петровић, II секретар Матице српске, понудио ми је за нашу Библиотеку на продају неке старије српске новине и часописе. Прегледавши тачно инвентар и каталоге наше Библиотеке одабрао сам из комплекса г. Петровића ове новине и часописе: 1. Суботићев политички лист Народ за г. 1870 (крај), 1871, 1872 и 1873. (колико је и излазио) по цену од 60 кр, 2. Књижевни лист Српство за г. 1887. и 1888 по цену од 16 кр, 3. Женски Свет по цену од 2 кр, 4. Забавни лист Даницу за г. 1872 (колико је излазио) по цену од 2 кр. 60 фил, 5. Огледало Српско за г. 1864. по цену од 6 кр, 6. Глас Истине за г. 1884. 1885 по цену од 8 кр, 7. Истина бог. часопис за г. 1888. по цену од 6 кр, 8. Нови васпитач за г. 1888. и 1889. по цену од 12 кр, 9. Весник српске цркве за г. 1894. по цену од 8 кр, 10. Неколико година потпуних и непотпуних Старинара по цену од 8 кр. Бројевима ових свешчица даје се наш ексемплар попунити, 11. Неколико бројева Омладине којима се наш екс. попуњава, по цену од 2 кр, и 12. Причу Детлева Је ли морало бити 2 превода Саве Петровића по цену од 1 кр. Укупна цена за овај комплекс књига износи 126 кр. и 60 фил. Молим славни Књижевни одбор да одобри ову куповину, којом се празнине у нашој Књижници попуњују. Осим тога

нуди г. Петровић Библиотеци Матице српске на откуп два руска богосл. журнала Труды кіевской дух. академіи за г. 1888—1891. и Странникъ за г. 1888. 1890. 1891. 1893. 1894. по цену од 24 (30) кр. [број 24 је два пута подвукао аутор]. Уз ту цену придаје г. Петровић уз те потпуне године још и неколико дефектних година споменутих богосл. журнала. У свом комплету има г. Петровић на продају и неколико година Vienca којих немамо у нашој Библиотеци, као и неколико година богосл. листа Источника и црногорске Просвјете, али се у преговоре ради откупа нисам упустио с тога што сам на надлежном месту покушао

126 кр. 60
34 „ —
35 „ —

185 „ 60

да речене журнале добијамо бесплатно или по знатно снижену цену.

Молим даље Славни Књижевни одбор да ми дозволи набавити било путем антиквара било путем књижарница ова дела: 1. Карскога Очеркъ славянской палеографіи, 2. Сикорскіи Исторіа кіевской дух. академіи (знаменито по студију о Рајићеву бављењу у Кијеву); 3. Кукуљевић: Codex diplomaticus I і II; 4. Ljubić „Commissiones et relationes Venetae"; 5. K. Lamprecht „Zur jüngsten deutschen Vergangenheit Deutsche geschichte; 6. Schlenthers „Über antikes Drama und moderne Bühne; 7. H. v. Stein Goethe und Schiller oder Astetik der deutschen Klassiker; 8. Steiger Das Werden des neuen Dramas.

Нови Сад, 2/IV. 1902.

др Јован Радонић, с. р.
библиотекар Матице српске

Нз. Према одлуци Књижевног одбора од 3/IV 1902. откупљен је комплекс часописа заједно са пет година „Vienca" од г. Петровића по цену од 185. кр. 60 фил. — Руске богословске часописе Труды кіевской дух. академіи и Странникъ уступио је г. Петровић Матичиној Библиотеци бесплатно, а поклонио је исто тако и 4 своја штампана превода.[60]

Нови Сад, 4/IV. 1902.

Др Јован Радонић, с. р.
библиотекар Матице српске

Библиотекар Друштвени др Јован Радонић у Н. Саду моли да се одобри куповина неких старијих српских часописа и новина и неких знаменитијих страних журнала из књижнице Саве Петровића по укупну цену од 185 кр. 60 фл. за Библиотеку Матице српске.

Уједно напимиње да исти поклања Библиотеци Матичиној 4 своја штампана превода и неколико година часописа руских: Странникъ у Труды Кіевской академіи.

---

[60] Према сачуваној белешци Сава Петровић је тада поклонио ове преводе: 1. Срећа у браку од Толстоја, 2. Велики свет од Сологуба и 3. Старо време, стари обичаји од Сјеменског.

Предложена куповина у озносу од 185 кр. 60 фл. одобрава се, а уједно одобрава се и набавка неких важних страних дела за Библиотеку Матичину.

5. АПРИЛ

930.

Министарство просвете одобрава 490 круна станарине за библиотекара

107/II

Велики жупан новосадски Павле пл. Петар у Н. Саду дописом својим од 3. априла о. г. бр. 161 шаље у препису наредбу високог кр. угар. Министарства просвете и црквених послова од 28. марта бр. 5702 у погледу плате, станарине, квинквинтала и личног доплатка према бр. 606/УО ex 1901. и у погледу прорачуна фондовских за годину 1902. према бр. 553/УО ex 1901.

...

Матица је свима чиновницима одредила 600 кр. станарине, но Министарство је исту установило овако: ... архивару и поткњиговођи 490 круна.

...

Одобрени прорачуни издају се благајници да и: се у свему придржава.

931.

На предлог Јована Радонића Управни одбор доноси уредбу о издавању књига у Библиотеци

127/II

Славни Управни одборе!

Већ више од годину дана опажам, како су моји званични часови у просторијама Библиотеке Матице српске много запремљени дочекивањем и испраћањем посета и то највише од стране новосадскога грађанства. Појав овај тумачим тиме, што се код нас прилично укоренило уверење, да је Матичина Библиотека са њеним часописима оно исто што и читаоница, где се могу на тенане превртати и разгледати журнали, а по могућству и ћаскати са Матичиним библиотекаром.

Како пак Матичина Библиотека поглавито служи за изнајмљивање књига за студију и читање ван Матичине зграде и како даље наши и страни журнали нису намењени широј публици за оно време док излазе и док се на крају године не повежу, него искључиво као помоћно средство редакцији Летописа, то сам ја још пре неколико месеци обзнанио на уласку Библиотеке да није дозвољено без разлога долазити у про-

сторије Библиотеке. Моја напомена остала је без икаква резултата. У просторије Библиотеке долазило се и даље без икаква озбиљнија разлога до ли да се мало прођаска.

Да би се ово безразложно долажење обуставило и да би се званичним часовима дао онакав карактер какав збиља треба да имају, молим славни Управни одбор да изволи одобрити и усвојити ниже наређење, којим би се регулисало издавање књига и похађање просторија Библиотеке. Уредба ова гласи:

„Приступа у просторије Матичине Библиотеке имају само они чланови Матице српске који желе позајмити књигу на читање. Књиге се издају сваки дан од 11—12 часова пре подне, пошто се дан пре тога назначи на посебном листићу књига која се жели. Недељом и празником књиге се никако не издају.. Иначе се с изузетком чланова редакцијоног пододбора и страних књижевника ником не дозвољава долазити у просторије Матичине Библиотеке, пошто оне нису место за разговор и ћаскање".

У нади да ће ми славни Управни одбор ову уредбу потврдити јесам славног Управног одбора одани

Др Јован Радонић, с. р.
архивар-библиотекар Матице српске

Нови Сад, 4 априла 1902.

Библиотекар Матице српске др Јован Радонић у Н. Саду под 4./IV. о. г. моли да се одобри уредба. којом се регулише издавање књига и похађање просторија Матичине Библиотеке и која би овако гласила:

„Приступа у просторије Матичине Библиотеке имају само они чланови Матице српске, који желе позајмити књигу на читање. Књиге се издају сваки дан од 11 до 12 часова пре подне, пошто се дан пре тога назначи на посебном листићу књига која се жели. Недељом и празником књиге се никако не издају. Иначе се с изузетком чланова редакционог пододбора и страних књижевника ником не дозвољава долазити у просторије Матичине Библиотеке, пошто оне нису место за разговор."

Предложена уредба одобрава се.

17. МАЈ

932.

Предлог да се откупи библиотека митровачког трговца Ђоке Панајотовића

220/II

Славни Управни одборе!

Пре неки дан испоручена ми је понуда митровачког трговца Панајотовића, који нуди библиотеку своју на откуп Матици српској. По уве-

раваћу Панајотовићева посредника има ова библиотека око 1500 књига. Када би постојао списак ове библиотеке, био бих у стању информисати сл. Упр. одбор да ли да се речена библиотека откупи или не, али у недостатку овога морао бих отићи на лице места да испитам стање ствари. Част ми је стога известити о овоме славни Управни одбор са молбом, да изволи решити да ли да се предузму какви кораци у погледу откупа овога комплекса књига.

Славног Управног одбора одани
др Јов. Радонић с. р.
библиотекар Матице српске

Библиотекар Друштвени др Јован Радонић у Н. Саду јавља да трговац митровачки Панајотовић нуди Матици своју библиотеку на откуп. По уверавању Панајотовићева посредника има у тој библиотеци око 1500 књига. Кад би постојао списак ове библиотеке. библиотекар би био у стању учинити предлог, да ли да се речена библиотека откупи или не, али у недостатку овога мисли, да би морао отићи на лице места у Митровицу да испита стање ствари. Оставља Управном одбору да реши, да ли да се предузму какви кораци у погледу откупа овога комплекса књига.

Узима се на знање и изашиље се библиотекар др Јован Радонић у Митровицу да прегледа понуђене књиге трговца Панајотовића и да у погледу откупа књига, које су нужне за попуну Библиотеке Матичине, поднесе овамо извештај и предлог.

О одлуци овој извешћује се и благајница Друштвена ради исплате изасланику путнога трошка, који ће председник Друштвени на исплату дозначити.

14. ЈУН

933.

Јован Радонић извештава о преговору за откуп библиотеке Ђоке Панајотовића

241/II

Славни Управни одборе!

У прошлој седници славног Управног одбора имао сам част известити о понуди Ђоке Панајотовића, трговца из Митровице, који ми је доставио да је рад продати Матици свој комплекс старих књига и часописа. Како пак нудилац није имао каталога од тих својих књига, на основу кога би се овде у месту могло контролисати шта је од тих књига за нас а шта није, нашао је сл. Упр. одбор за добро да ме пошље у Митровицу, да онде лично прегледам речену библиотеку.

На основу те одлуке отишао сам 26. маја о. г. у Митровицу, те ми је част поднети извештај о резултату мога тамошњег бављења.

Стигавши у Митровицу одмах сам се дао на посао да се састанем са г. Панајотовићем. На моје распитивање о њему известише ме, да је исти господин и сувише *велики поклоник Бахуса* [подвукао аутор], те је врло мало часова преко дана у урачунљивом стању. И сутра дан у понедељак све до у вече узалуд сам покушавао да се с њиме нађем. Једино ми је пошло за руком да му доставим преко једне личности да је изасланик Матичин ради прегледа библиотеке стигао и да жели с њиме састанак.

Прекосутра у уторак пошло ми је напокон за руком да продрем у његов стан или боље стан његове матере, и да онде отпочнем са прегледањем књига.

Књиге сам затекао у највећем нереду. Оне су биле заковане у три велика сандука, те отворивши ове почео сам разгледати.

У библиотеци Панајотовићевој има доиста доста старих књига. Види се јасно да је овај део остатак неке књижнице која је годинама марљиво прибирана. Али је на жалост та књижница разбачена и током времена растурена тако, да данас веом мало репрезентира. Но велик део старих српских књига које сам онде још затекао имамо ми у нашој Библиотеци. пошто смо за последње две три године нашу збирку старих српских књига купом или поклонима знаменито попунили. Између књига у та три велика сандука једва ако би се могло одабрати 50—60 дела, којих немамо у нашој Књижници.

Наишао сам на неколико рукописа, али су они већином без вредности. Споменућу само бечејски препис трагедије о Урошу V. од малоруса Манојла Козачинског и једну диплому издану у Н. Саду у првој половини XVIII века.

Оно, на шта сам имао обратити нарочиту пажњу, нисам нашао, а наиме наше старе часописе и новине. Г. Панајотовић рече ми да се оне налазе негде на тавану његове куће и на суседском тавану.

Будући сам у исто време чуо да овај комплекс књига није својина његова него његове матере, од које је он овај силом присвојио, нисам се хтео упуштати у одабирање и погађање. Г. Панајотовић изјавио ми је да ће изнаћи старе новине и да ће нам их послати на преглед, али до сада још ништа нисмо примили. Ако би нам ове часописе послао и ако би ови часописи згодни били за откуп, предложио бих славном Управном одбору да се у том случају обратимо на адвоката дра Ђорђа Красојевића, који је рођак и заступник матере г. Панајотовића.

Из свега овога видеће славни Упр. одбор да моје одашиљање у Митровицу није уродило добрим плодом а мени је још понајвише жао што ме је нада да ћу попунити наше старе новине и часописе скоро сасвим обманула.

Славног Управног одбора
одани
др Јован Радонић, с. р.
библиотекар Матице српске

Нови Сад, 13. јуна 1902.

Библиотекар Друштвени др Јован Радонић у Н. Саду под 13/VI о. г. на бр. 220/II ех 1902. извештава о своме путу у Митровицу ради прегледања библиотеке Ђоке Панајотовића, коју је понудио Матици на откуп.

Једва је могао доћи до разгледања тих књига, које су смештене у највећем нереду у стану матере Ђоке Панајотовића. Оне су биле заковане у три велика сандука. Има доста старих књига од којих би се могло одабрати 50—60 дела, којих немамо у нашој Библиотеци.

Није нашао старих часописа и новина, но Панајотовић му рече, да ће изнаћи старе новине и послати их овамо на преглед.

Ако он то пошље. предлаже библиотекар, да се ради откупа истих обратимо на адвоката дра Ђорђа Красојевића, који је рођак и заступник матере Панајотовићеве.

Погледом на бр. 220/II ех 1902. узима се на знање.

3. ЈУЛ

934.

Библиотека Матице српске тражи на позајмицу Corpus scriptorum historiae Byzantinae *од библиотеке Текелијиног завода*

120/III

По предлогу библиотекара Друштвеног дра Јована Радонића

решава се, да се умоли надзорник Текелијиног завода Стеван В. Поповић у Будим-Пешти да пошље на употребу дело Corpus scriptorum historiae Byzantinae из тамошње библиотеке.

5. ЈУЛ

935.

Понуда за откуп библиотеке Жарка Ђукића, пароха у Батајници

271/II

Славној Управи Матици српске

Нови Сад

Иза умрлог супруга мога Жарка Ђукића, пароха Батајничког, остала је једна богата библиотека с около 6.000 свезака, која је сада на

продају. Слободна сам о овоме п. н. известити тиме, да се иста библиотека још у Батајници налази.

С одличним поштовањем
Јелена Ђукић, с. р.

Јелена Ђукићка, попадија у Батајници, нуди на откуп библиотеку свога пок. мужа Жарка Ђукића, пароха батајничког, у којој има око 6.000 свезака.

Има се позвати да пошље списак тих књига.

936.

Управни одбор одобрава тронедељно одсуство библиотекару

272/II

Славном Управном одбору Матице српске
у Новом Саду

Доле потписани слободан је учтиво замолити славни Управни одбор да би му изволео дати одсуство на три недеље дана. Орсуство ово потребно је потписаном с једне стране ради уређивања својих фамилијарних прилика а с друге опет да се ван Новога Сада мало опорави и рестаурише. Потписани би ово одсуство наступио током месеца јула или августа ове године.

Славног Управног одбора одани

др Јован Радонић, с. р.
архивар-библиотекар Матице српске

Нови Сад, 4. јула 1902.

Др Јован Радонић, архивар, регистратор и библиотекар Друштвени у Н. Саду, под 4/VII о. г. моли за одсуство на три недеље дана, које ће наступити током месеца јула или августа.

Тражени допуст одобрава се с тим да молилац наступање допуста пријави председнику Друштвеном.

9. АВГУСТ

937.

Библиотекар се задужује да буде „на руци" при експедовању Матичиних издања у Херцег-Нови

Бр. 345/II

Члан Тихомир Остојић, износећи писмо повереника Матичиног Јована Секуловића из Херцег-Новога, вели да се исти тужи да не добија ни издања Матичина ни одговора на своја писма.

У вези с тим предлаже Тих. Остојић да се одреди поткњиговођа Матице српске Ђорђе Шилић за експедовање издања Матичиних и да му се тај посао нарочито повери, обећавајући да ће му и он и библиотекар Друштвени др Јован Радонић у том послу на руци бити, да би се експедиција споменутих издања могла што брже извршити.

...

Узима се на знање и предлог и понуда у погледу експедиције Матичиних издања прима се

10. СЕПТЕМБАР

938.

Извештај др Јована Радонића о раду Библиотеке Матице српске у 1902. години

358/II

Славном Управном одбору Матице српске

у Новом Саду

Библиотека Матице српске стајала је ове године у вези и измени издања са овим ученим друштвима и уредништвима научних и литерарних часописа

БЕОГРАД

Краљевска Српска академија наука:[61] Годишњак, Глас и Споменик. *Професорско друштво:* Наставник. *Министарство просвете:* Просветни Гласник. *Чупићева задужбина:* Годишњица. *Удружење јавних правозаступника:* Бранич. *Српска књижевна задруга. Уредништва:* Срп. Књиж. Гласника, Дела, Кола, Нове Искре, Покрета, Гласника Прав. Цркве, Весника срп. цркве, Учитеља, Учитељског Весника.

БЕЧ

Kaiserliche Akademie der Wissenschaften: Anzeiger der kais. Akad. d. Wiss. philos.-hist. Classe; Sitzungsberichte der philos.-hist. Classe; Archiv für österr. Geschichte; Fontes rerum Austriacarum. Уредн. Славян. Вѣка.

БРНО

Moravská musejní společnost: Časopis Moravského Musea Zemského.

БУДИМ-ПЕШТА

Magyar tudományos Akadémia: Akadémiai Értesitő; Mathematikai és természet-tudományi értesitő; Math. és természettud. közlemények; Értekezések a társadalmi tudományok köréből;

[61] Сва подвучена места у извештају подвукао Јован Радонић.

Archaeclogiai Értesitő; Értekezések a történeti tud. köréből; Irodalomtörténeti közlemények; Nyelvtudományi Közlemények; Elhúnyt tagjai fölött tartott emlékbeszédek. *A. M. kir. központi statisztikai hivatal:* Statisztikai havi közlemények; A magyar korina országai külkereskedelmi forgalmának havi eredményei. *A Szent-István Társulat:* Katholikus Szemle.

БУДИШИН

Maćica Serbska. Časopis Mać. Serbskeje Уредн. Lužica.

ДУБРОВНИК

Уредн. „Срђа".

ЗАГРЕБ

Jugoslovenska akademija znanosti i umjetnosti: Ljetopis; Rad; Zbornik za nar. život i običaje južnih Slavena. *Hrvatski pedagogijski-književni zbor:* Pedagogijska enciklopedija. Уредн. Vjesnika kr. zemaljskog arkiva. *Hrvatsko arheološko društvo:* Vjesnik.

КАЗАН

Имп. каз. университетъ: Ученыя записки.

КАРЛОВЦИ

Уредн. Богословског Гласника и Бранкова Кола.

КИЈЕВ

Имп. университетъ св. Владиміра: Университетскія Извѣстія; Вопросы нервно—психической медицины.

ЛАВОВ

Галицко—русская Матица: Научно—литературный Сборникъ. Издања Товариства Просъвіта.

ЉУБЉАНА

Towarzystwo ludoznawcze: Lud.

Matca Slovenska: Letopis Mat. slov. Zbornik. Knezova knjižnica i Zabavna knjižnica. Уредн. Ljubljanskoga Zvona.

МОСКВА

Имп. москов. археолог. общество: Древности, труды археогр. коммисіи; Древности, труды славянской коммисіи. *Управа Румјанцовског музеја:* Отчетъ московскаго Публичнаго и Румянцовскаго Музеевъ.

МОСТАР

Уредн. Мале Библиотеке.

ЊЕЖИН

Истор.—филолог. институтъ князя Безбородко: Извѣстія.

ОДЕСА

Имп. новороссійскій универс.: Лѣтописъ историко-филологическаго общества.

ПЕТРОГРАД

Имп. Академія Наукъ: Извѣстія имп. акад.; Извѣстія отдѣл. русск. языка и словесности; Сборникъ отдѣл. русск. яз. и словесности; Византійскій Временникъ. *Имп. С. Петерб. Университет:* Записки историко-филологическаго факультета; Отчетъ о состояніи и дѣятельности; Каталогъ русскихъ книгъ библіотеки Имп. С Петерб. университета. *Министарство Просвете:* Журналъ мин. Нар. Просвѣщенія. *Имп. Русское геогр. общество.* Живая Старина. *Имп. вольное економическое общество:* Труды. Уредништва „Нива", Литературный Вѣстникъ.

ПРАГ

Česká Akademie cisaře Františka Josefa pro vědy, slovesnost a uměni: Almanach, Věstnik, Rozpravy tř. I. III. Sbírka pramenův. Archiv pro lexicografii a dialectologii. Museum kral. českeho: Časopis: Musea kral. českeho. *Jednota českých filologů:* Listý filologické. *Уредништва ових часописа:* Český časopis historický. Osvěta. Česká Revue, Obzor litérarní a umělecký, Slovanský přehled.

САРАЈЕВО

Уредн. Glasnika zem. muzeja u Bosni i Hercegovini, Источника, Босанске Виле и Школског Вјесника.

СИБИЊ

Уредн. Transilvania.

СОФИЈА

Българско книжовно дружество: Периодическо списание, Лѣтописъ на българското книжовно дружество. *Министарство просвете:* Училищенъ прѣгледъ. Уредн. Българска Сбирка.

СПЉЕТ

Уредн. Bulletino di archeologia e storia dalmata.

СУБОТИЦА

Уредништво Nevena.

ТУРЧАНСКИ СВ. МАРТИН

Museálna slovenská spoločnosť: Časopis mus. slov. spoločnosti; Sbornik mus. slov. spoločnosti.

ЦЕТИЊЕ

Уредн. Просвјете и Књижевног Листа.

ЦАРИГРАД

Русскій археологическій институтъ: Извѣстія.

Како би уредништво Летописа могло с успехом пратити најновије литерарне и научне тековине код нас а нарочито на страни, претплатио је Матичин фонд из буџета за то одређеног ове још̃те листове и журнале:

1. *Српско-хрватски:* Behar (Сарајево,) Голуб (Сомбор), Nada (Сарајево), Невен (Н. Сад), Српска Домаја (Н. Сад) и Vienac (Загреб). 2. *Руски:* Вѣстникъ Европы. 3. *Мађарски:* Budapesti Szemle (Будимпешта), Századok (Будимпешта), Történelmi Tár (Будимпешта). 4. *Немачки:* Allgemeines Litteraturblatt (Беч), Archiv für slav. Philologie (Лајпциг) Byzantinische Zeitschrift (Лајпциг), Deutsche Litteraturzeitung (Берлин), Deutsch Rundschau Historische Zeitschrift (Минхен и Берлин), Das litterarische Echo (Берлин), Das Magazin für Litteratur (Берлин), Die Zeit (Беч). 5. *Француски:* Echos d' Orient (Париз), Le moyen age (Париз), La Revue (ancienne Revue des Revues), Revue historique (Париз), Revue critique d' histoire et de litterature (Париз), La Revue latine (Париз), Revue des deux Mondes (Париз).

Као прошле тако и ове године старала се управа Библиотеке да попуни празнине старијим делима новије српске књижевности. Нарочита брига посвећена је набавци старијих српских новина. Између осталога набављене су данас доста ретке Српске Новине, које су 1843. излазиле у Београду; крупљен је даље Андрићев темишварски Световид за г. 1852, затим Нинковићев новосадски Србобран (1864. 1865 и 1866 г.), па затим Суботићев Народ (1870—1873.). Но дарежљивошћу уважене госпође Савић из Сегедина а заузимањем преч. г. Лазе Шевића, пароха сегединског, дошла је наша Библиотека до једне велике библиографске реткости. То су Сербскіѧ Новины повседневыѧ које су почеле излазити у Бечу 1791. 14 марта сваке недеље два пута (уторником и петком). До сада се о овим новинама знало врло мало. Шафарик их није никада имао у рукама, Новаковић је од те године имао само један број у рукама. Библиотека Матичина пак има сада потпуни ексемплар за ту годину и још неке бројеве идућих година. Тековином овом бићемо у стању да осветлимо први покушај српске журналистике. У комплексу старих српских књига госпође Савић истакнућемо још̀те и потпуни ексемплар Арнотових српских новина за г. 1838. које пружају прилично интересне грађе за познавање литерарног рада у првој половини XIX века. Доста нових дела придошло је одзивом писаца и издавача, премда би се у томе погледу могло још̀те више очекивати. Ова дела вођена су тачно у Летопису у рубрици „Нове књиге".

Што се тиче куповине књига, напоменућемо, да се сем попуњавања старим српским делима, набављале знаменитије књижевне новине из словенских и осталих страних литература. Како би се читалачка публика могла оријентовати шта је у току последње три године од штампања каталога набављено, отпочеће библиотекар у овогодишњем Раду и именику Матице српске публиковати на засебној пагинацији нове тековине Библиотеке. Ова публикација служиће као допуна досадашњем каталогу све дотле, док се Библиотека систематски не попуни и не добије одређену физиономију, када ће се приступити публикацији генералног каталога на сасвим новој основи.

Читава Библиотека умножена је за ову годину са 427 дела са 667 св.

Нови Сад, 10. септ. 1902.

Славног Управног одбора одани
др Јован Радонић с. р.
библиотекар М. српске

939.

„Нећемо никад заборавити да кажемо име ваше", каже се у захвалности на поклоњеним књигама Емилији Савић

Милостивој госпођи уд. Емилији Ђорђа Савића
у Сегедину

Управни одбор Матице српске сматра за своју пријатну дужност, да Вама, милостива госпођо, топло захвали на великом дару, учињеном Библиотеци Матичиној. Управни одбор цени тај дар утолико већма, што је потекао из чистог, српског срца, које до престанка свог куца за свој народ. Дај Боже, куцало то племенито срце још дуго и дуго.

Међу поклоњеним примерима нашло се таквих каквих нема ни у једној библиотеци српској, то је такав дар, да сам собом замењује библиотеку модерних књига. Тај јединствени примерак су Сербскіѧ Новины повседневныѧ, које су год. 1791. излазиле у Бечу. Сваки који уме књигу да цени, узеће тај примерак с великим поштовањем у руке а ми нећемо никад заборавити да кажемо име Ваше, која је то даровала Матици српској.

Хвала Вам, милостива госпођо, од срца Вам хвала!

Из седнице Управног одбора Матице српске у Новом Саду 28. августа (10. септ.) 1902.

Председник Матице српске[62]

Библиотекар Друштвени др Јован Радонић у Н. Саду подноси извештај о стању Матичине Библиотеке у пословној години 1901/2.

Узима се на знање и да се штампа у годишњем извештају који се подноси скупштина Друштвеној.

Уједно се има захвалити гђи Савићки у Сегедину на поклоњеним књигама.

940.

Матица поклоња своје књиге Друштву српске академске омладине у Петрограду

362/II

Високославном Одбору Матице српске

У жељи да се оснује једна стална српска књижница у Петрограду, част имам — као књижничар Друштва српске академске омладине у Петрограду — умолити Високославни Одбор Матице српске, да изволи издати у корист књижнице поменутог Друштва досадашња издања Матичина којим располаже. У случају повољног решења моје молбе част имам представити адресу нашег Друштва, како би нам високославни одбор могао и у будуће шиљати Матичина издања као поклон, наиме за:

[62] Акт није потписан јер је концепт. Председник Матице српске био је А. Хаџић.

Сербскій Кружокъ
Звенигородская улица Домъ № 24.

Важност оваке једне установе у Русији даје ми јемства да ми молба не ће бити одбијена.

У Новом Саду
15. августа 1902. г.

С одличним поштовањем
Душан Лазаревић Коџић, с. р.
студент Духовне академије у Петрограду

Душан Лазаревић Коџић, студент Духовне академије у Петрограду, ddto Н. Сад 15/VIII о. г. као књижничар Друштва српске академске омладине у Петрограду моли, да се књижници тога Друштва поклоне досадања издања Матичина и да се пошљу на адресу: Сербскій кружокъ — Санкт Петербургъ, Звенигородская улица, домъ № 24.

Молба се одобрава и благајница се упућује да поменутом Друштву пошље новија издања Матичина и да их и у напредак шаље.

25. СЕПТЕМБАР

941.

Годишњи Извештај о раду Библиотеке у 1902. години на Главној скупштини Матице српске подноси библиотекар др Јован Радонић

Бр. 2/I

. . .

О Библиотеци Матице српске поднео је библиотекар Друштвени, др Јован Радонић, према позиву председником, (Види бр. 358/II 1902) овај извештај:

Библиотека Матице српске стајала је ове године у вези и измени издања са овим ученим друштвима и уредништвима научних и литерарних часописа:

Београд. Српска Краљевска Академија Наука: Годишњак, Глас и Споменик. Професорско друштво: Наставник. Министарство просвете: Просветни гласник. Чупићева задужбина: Годишњица. Удружење јавних правозаступника: Бранич. Српска књижевна задруга. Уредништва: Српског књижевног гласника, Дела, Кола, Нове искре, Покрет, Гласника Прав. цркве, Весника српске цркве, Учитеља, Учитељског весника.

Беч. Kaiserliche Akademie der Wissenschaften: Anzeiger der kais. Akad. d. Wiss. philos.—hist. Classe; Sit-

tzungsberichte der philos.—hist. Classe; Archiv für österr. Geschichte; Fontes rerum Austriacarum. Уред. Wissenschaftliche Mittheilungen aus Bosnien und der Hercegovina i Славян. вѣка.

Брно. Moravská musejní společnost: Časopis Moravského Musea Zemského.

Будимпешта. Magyar tudományos Akadémia: Akadémiai Értesítő; Mathematikai és természettudományi értesítő; Math. és természettud. közlemények; Értekezések a társadalmi tudományok köréből; Archaeologiai Értesitő; Értekezések a történeti tud. köréből; Irodalomtörténeti közlemények; Nyelvtudományi Közlemények; Elhúnyt tagjai fölött tartott emlékbeszédek. A. M. kir. központi statisztikai hivatal: Statisztikai havi közlemények; A magyar korona országai külkereskedelmi forgalmának havi eredményei. A Szent-István Társulat: Katholikus Szemle.

Будиниш. Maćica Serbska. Časopis Mać. Serbskeje. Уредн. Lužica.

Дубровник. Уредн. „Срђа".

Загреб. Jugoslavenska akademija znanosti i umjetnosti: Ljetopis; Rad; Zbornik za nar. život i običaje južnih Slavena. Hrvatski pedagogijski — književni zbor: Pedagogijska enciklopedija. Уредништво Vjesnika kr. zemaljskog arkiva. Hrvatsko archeološko društvo: Vjesnik.

Казан. Имп. каз. университетъ: Ученыя записки.

Карловци. Уред. Богословског Гласника и Бранкова Кола.

Кијев. Имп. университетъ св. Владиміра: Университетскія Извѣстія; Вопросы нервно-психической медицины.

Лавов. Галицко-русская Матица: Научнолитературный Сборникъ. Издања Товариства „Просъвіта". Towarzystwo ludoznawcze: Lud.

Љубљана. Matica Slovenska: Letopis Mat. slov. Zbornik. Knezova knjižnica i Zabavna knjižnica. Уредн. Ljubljanskoga Zvona.

Москва. Имп. Москов. археолог. общество: Древности, труды археогр. коммисіи; Древности, труды славянской коммисіи. Управа Румјанцовског музеја: Отчетъ московскаго Публичнаго и Румянцовскаго Музеевъ.

Мостар Уредн. Мале Библиотеке.

Њежин. Истор.-филолог. институтъ князя Безбородко: Извѣстия.

Одеса. Имп. новороссійскій универс.: Лѣтописъ историко-филологическаго общества.

Петроград. Имп. Академія Наукъ: Извѣстія имп. акад.; Извѣстія отдѣл. русск. языка словесности; Сборникъ отдѣл. русск. яз. и словесности; Византійскій Временникъ. Имп. С. Петерб. Университет: Записки историко-филологическаго факультета; Отчетъ о состояніе и дѣятельности; Каталогъ русскихъ книгъ библіотеки Имп. С. Петерб. университета. Министарство Просвете: Журналъ Мин. Нар. Просвѣщенія. Имп. русское геогр. общество. Живая Старина. Имп. вольное економическое общество: Труды. Уредништва „Нива", Литературный Вѣстникъ.

Праг. Česká Akademie cisaře Františka Josefa pro vědy, slovesnost a umění: Almanach, Věstnik, Rozpravy tř. I. III.. Sbírka pramenůy. Archiv pro lexicografii a dialectologii. Museum král. českého: Časopis Musea král. českého. Jednota českých filologů: Listy filologicke. Уредништва ових часописа: Česky časopis historický. Osvéta, Česká Revue, Obzor literárni a umělecký, Slovanský přehled.

Сарајево. Уредн. Glasnika zem. muzeja u Bosni i Hercegovini.

Сибињ. Уредн. Transilvania.

Софија. Българско книжовно дружество: Периодическо списание, Лѣтописъ на българското книжовно дружество. Министарство Просвете: Училищенъ прѣгледъ. Уредн. Българска Сбирка.

Спљет. Уредн. Bulletino di archeologia e storia dalmata.

Суботица. Уредништво Nevena.

Турчански св. Мартин. Museálna slovenská spoločnost: Časopis mus. slov. spoločností; Sborník mus. slov. spoločností.

Цариград. Русскій археологическій институтъ: Извѣстія.

Цетиње. Уредн. Просвјете и књижевног Листа.

Како би уредништво Летописа могло с успехом пратити најновије литерарне и научне тековине код нас а нарочито на страни, претплатио је за Књижницу Матичин фонд из буџета за то одређеног још ове листове и журнале:

1. Српскохрватски: Behar (Сарајево), Голуб (Сомбор). Nada (Сарајево), Невен (Н. Сад), Српска Домаја (Н. Сад) и Vijenac (Загреб). 2. Руски: Вѣстникъ Европы. 3. Мађарски: Budapesti Szemle (Будимпешта), Századok (Будимпешта), Történelmi Tár (Будимпешта). 4. Немачки: Allgemeines Litteraturblatt (Беч), Archiv für slav. Philologie (Лајпциг), Byzantinische Zeitschrift (Лајпциг), Deutsche Litteraturzeitung (Берлин).

Deutsche Rundschau (Берлин), Historische Zeitschrift (Минхен и Берлин), Das litterarische Echo (Берлин), Das Magazin für Litteratur (Берлин), Die Zeit (Беч). 5. Француски: Echos d' Orient (Париз). Le moyen age (Париз), La Revue (ancienne Revue des Revues), Revue historique (Париз), Revue critique d'histoire et de litterature (Париз), La Revue latine (Париз), Revue des deux Mondes (Париз).

Као прошле тако и ове године старала се управа Библиотеке да попуни празнине старијим делима новије српске књижевности. Нарочита брига посвећена је набавци старијих српских новина. Између осталог набављене су данас доста ретке Србске Новине, које су 1843. излазиле у Београду; купљен је даље Андрићев темишварски Световид за г. 1852., затим Нинковићев новосадски Србобран (1864. 1865. и 1866. г.), па затим Суботићев Народ (1870—1873). Но дарежљивошћу уважене Госпође Савић из Сегедина а заузимањем преч. г. Лазе Шевића, пароха сегединског, дошла је наша Библиотека до једне велике библиографске реткости. То су Сербскіѧ Новины повседневныѧ које су почеле излазити у Бечу 1791. 14. марта сваке недеље два пута (уторником и петком). До сада се о овим новинама знало врло мало. Шафарик их није никада имао у рукама, а Новаковић је од те године имао само један број у рукама. Библиотека Матичина има сада потпуни ексемплар за ту годину и још неке бројеве идућих година. Тековином овом бићемо у стању да осветлимо први покушај српске журналистике. У комплексу старих српских књига Госпође Савић истакнућемо још̀те и потпуни ексемплар Арнотових Српских новина за г. 1832. које пружају прилично интересне грађе за познавање литерарног рада у првој половини XIX. века. Доста нових дела придошло је одзивом писаца и издавача, премда би се у томе погледу могло још̀те више очекивати. Ова дела вођена су тачно у Летопису у рубрици „Нове књиге".

Што се тиче куповине књига, напоменућемо, да се сем попуњавања старим српским делима, набављале знаменитије књижевне новине из словенских и осталих страних литература. Како би се читалачка публика могла оријентовати шта је у току последње три године од тшампања каталога набављено, отпочеће библиотекар у овогодишњем Раду и Именику Матице српске публиковати на засебној пагинацији нове тековине Библиотеке. Ова публикација служиће као допуна досадашњем каталогу све дотле, док се Библиотека систематски не попуни и не добије одређену физиономију, када ће се приступити публикацији генералног каталога на сасвим новој основи.

Читава Библиотека умножена је за ову годину са 427 дела у 667 свезака.[63]

. . .

942.

Скупштина доноси одлуку о редовном објављивању списка купљених књига за Библиотеку у Раду и именику

3/I

Председник јавља да је на реду његов извештај о раду Књижевног одељења и одбора Матице српске у години 1901/02.

. . .

Ради уштеде а лакшег прегледа позвао сам библиотекара Друштвеног, дра Јована Радонића, да за овогодишњи Рад и именик па и сваки одсад, спреми библиографски преглед свију добијених и купљених књига од оно доба, кад је ступио у службу, но тако да тај каталог буде у неку руку наставак каталога од 1899. Такав каталог изаћи ће такођер као додатак овом извештају, у Раду и именику Матице српске и то са засебном пагинацијом.

. . .

Скупштина узима повољно на знање извештај председниокв о раду Књижевног одељења и одбора у год. 1901—02. . .

943.

Сагласност Скупштине са повећањем станарине библиотекару

10/I

Управни одбор подноси наредбе високог угарског краљевског Министарства просвете и црквених послова на прорачун за годину 1902. и на уредбу о платама чиновника Матице српске . . .

Матица је свима чиновницима одредила 600 круна станарине, но Министарство је исту установило овако: . . . архивару . . . 490 круна станарине.

. . .

Погледом на бр. 11/I ex 1901., на бр. 245, 408, 443 и 606/II ex 1901. и 107 и 212/II ex 1902. узима се на знање и равнање . . .

---

[63] **Библиотекар је, прво, извештај поднео Управном одбору а нешто измењен и допуњен је поднет и Главној скупштини, те се због тога оба чувају у Архиви.**

944.

Предрачун Библиотеке за 1903. годину

15/I

Управни одбор под бр. 379 од о. г. подноси прорачун о фонду Матице српске за год. 1903.

По том је прорачуну:

примање к. 15.204.11
издавање к. 15.170.32

На књижевне награде, новине, штампу Летописа и Библиотеку 5.600 круна.

Одобрава се и издаје се Управном одбору да се по њему владају.

26. СЕПТЕМБАР

945.

Књижевни одбор подржава рад у Библиотеци који је прописан посебном уредбом

44/III

Члан Александар Сандић изјављује да не може пристати на одлуку Управнога одбора: да чланови Матичини из места не могу долазити у Библиотеку ради читања и рада, а да то могу чинити само странци и чланови редакционог пододбора.

Моли да се то измени и да му се дозволи да може 2—3 дана преко недеље по 2—3 сахата на дан читати и радити у Библиотеци Матичиној.

Библиотекар Друштвени др Јован Радонић разјашњује да само страни научници и књижевници могу доћи у свако доба у Библиотеку а не сви странци.

За прегледање листова доста је 1 сахат, као што је и одређено.

После дуже расправе одлучује се да се у погледу похађања Библиотеке поступа и даље према одлуци Управнога одбора, коју је и Скупштина одобирла.[64]

---

[64] Уредбу о издавању књига у Библиотеци донео је Управни одбор 5. априла под. бр. 127/II.

11. ОКТОБАР

946.

Примедбе „рачунопрегледача" на финансијско пословање Библиотеке

409/II

Славни Управни одборе!

Потписани, од главне скупштине славне Матице српске држане у години 1901. изабрани прегледачи рачуна фондова и задужбина, што су под управом славне Матице српске, слободни смо овим јавити, да смо прегледали рачуне за годину 1901, сравнили са књигама и списима и нашли, да су у свему као што треба, што смо и својим потписима на сваком рачуну и потврдили.

Но потписани и ако велимо, да су сви рачуни као што треба, ипак као прегледачи од главне скупштине изабрани држимо, да нам је дужност била и мало дубље загледати у те рачуне, особито, што је прошле године на главној скупштини констатовано, да ће књижевни покрет у Матици српској већ прве године свршити са дефицитом од неких скоро 10.000 круна.

Дабоме да ми нисмо могли прегледати сваки спис, сваку ставку, јер за то нам недостаје времена, када се узме на ум да је главни дневник имао у години 1901. 3634 броја, а осим тога дневник Текелијин, претплате повереника, комисионара и др. сваки по више стотина бројева.

Дакле, више летимице прегледавши, ми смо нашли ово:

1. За Библиотеку Матице српске набављаху се мања и скупоцена дела, и таква која су по нашем мњењу налазила у Матичиној Библиотеци н. пр. Engelhorn Roman bibliothek. —

2. За Библиотеку Матице српске набављају се и такве књиге које би Матица српска и бесплатно могла добити. Шта више има у рачунима плаћених и таквих књига које је Матица на поклон добила!

3. При набављању књига за Библиотеку Матице српске ваљало би ићи за тим да Матица од књижара добије јефтиније тј. са рабатом. А да би Матица српска могла то добити, сведочи у прилогу карта A. Hartleben из Беча.

4. При набављању књига не пази се на цене, а да је тако навешћемо овај пример: По рачунима А. Пајевића часопис Вјесник Европи стаје годишње 40.80 кр. а по рачунима књижаре Eisenstein из Беча Вјесник Европи стаје 63.60 кр. Како пак Вјесник Европе стаје годишње 19 рубаља, и узмемо ли рубљу à 2.60 кр, онда Вјесник Европи стаје годишње 49.40 к, дакле је књижар Eisenstein оштетио благајну Матице српске са 14.20 к (годишње).

5. У рачунима стоји записано. да је купљено 50 комада карата земаља балканског полуострва, што је издао аустријски генерал штаб.

По каталогу те карте коштају комад по 1 круну, дакле за 50 комада 50 круна, а Матица српска платила је 64 круне, за 14 круна више.
...

У Новом Саду, 5. августа 1902.

Славном Управном одбору
вазда одани:
Ђорђе Бељански, с. р.
Лука Јоцић, с. р.
Андрија М. Матић, с. р.

Рачунопрегледачи од Главне скупштине Матичине изабрани: Ђорђе Бељански, Лука Јоцић и Андрија Матић у Н. Саду под 5. авг. о. г. јављају. да су прегледали све рачуне за годину 1901. и да су их у реду нашли, што су и својим потписима на сваком рачуну потврдили, а о томе и засебне извештаје поднели (Види под бр. 312—318/УО ех 1902.) ... подносе у подужем и опширном допису неке своје примедбе и замерке, и то: о Библиотеци...

Поводом ових примедби рачунских супер — ревизора решава се:

I. На примедбе о Библиотеци под бр. 1, 2, 3, 4 и 5 да поднесе одговор Управном одбору библиотекар Друштвени др Јован Радонић.

7. НОВЕМБАР

947.

Одговор Јована Радонића на примедбе супер-ревизора у погледу финансијског пословања Библиотеке

460/II

Славни Управни одборе!

Како су рачунски супер-ревизори Матице српске упутили Славном Управном одбору допис 409/II, у коме чине неке примедбе у погледу руковања са Библиотеком Матице српске, част ми је према упутству од стране славног Управног одбора, поднети овај извештај.

Што се тиче прве тврдње г. .г супер-ревизора да су се за Библиотеку набављала таква дела која се по њихову мишљењу налазила у Матичиној Библиотеци, као напр. Енгелхорнова библиотека, имам приметити, да се речена г. г. пре него што су хтела да чине замерке, требала обавестити о начину излажења Енгелхорнове библиотеке. У тој библиотеци излазе приче и романи периодично у одређеним роковима, те се с тога претплата на њу мора сваке године обнављати. Г. г. ревизори не знајући ово, а видећи претплату у рачунима, силом су хтели да окриве Управу Библиотеке како из непажње за једне исте књиге два пута плаћа.

На другу и трећу тачку како би се књиге могле набављати јефтиније са рабатом а неке би се могле и бесплатно добити част ми је одговорити, да се Управа Библиотеке свим начином стара да за Библиотеку набави што више књига бесплатно. Управа Библиотеке је за последње три године појачала везе Матичине са ученим друштвима и издавачима у такој мери, да годишње добија бесплатно књига у вредности од неколико стотина круна. Управа се стара даље да књиге што могуће више набавља антикварним и другим заобилазним путем. За илустрацију напоменућу набавку Бартолова речника за мађарску латинштину коме је дућанска цена 50 кр. но Управа је преко господина проф. Ђисаловића као члана Мађарског проф. друштва нашла могућност да тај речник добије јефтиније за 25%.

Што се тиче тврдње да су у рачунима назначене као купљене и такве књиге које су на поклон добијене. част ми је изјавити славном Одбору да је то чиста подвала и клевета. Г. г. ревизори пре него што су изрекли ту мисао ваљали су имати супстрата за тако смелу тврдњу, а наиме они су требали специфицирати те случајеве. Но то нису могли учинити јер таквих случајева апсолутно нема.

На четврту тачку где се вели да је књижар Eisenstein из Беча оштетио са претплатом на Вѣстникъ Европы благајницу Матичину са к. 14.20. част ми је одговорити, да тај лист на лицу места у Петрограду стаје к. 52,24, а поштарина од Петрограда до Беча за 12 годишњих свезака износи к. 6. Заслуга књижарева износи к. 1.74, што чини свега к. 60 као што стоји у рачунима. а о чему разлаже књижара Eisenstein-а у писму, које се овде прилаже.[65]

Што се тиче пете тачке г. г. ревизора,где тврде да је набавком 50 комада аустријских генералштабских карата Балк. Полуострва, од које свака кошта 50 новч., благајница Матичина оштећена је са 14 круна. Част ми је ово одговорити. Комад специјалне карте која није колорирана стоје 50 новч. а комад генералштабне карте је увек и свагда стајао 60 новч. о чему се г. г. ревизори могу уверити ако отворе Лехнеров каталог за картографију и мало га тачније проуче.

Из свега овога увериће се славни Управни одбор колико су неоправдане замерке г. г. ревизора и да њихове тврдње не почивају на поузданом основу, него на темељу већ у напред криво стеченог мишљења.

Нови Сад. 6/XI. 1902.

Славног Управног одбора
одани
др Јован Радонић
библиотекар Матице српске

Sehr geehrter Herr

Für „Westnyk Ewropy" bezahlen wir loco
Erscheinungs-ort K. 52.24 für 12 Hefte
nach Wien Porto 6
K. 58.24

Wir haben K 1.76 Verdienst berechnet. Den Schlüssel, wie der russische Verleger den Rubel umrechnet, „kennen wir nicht".

[65] Оригинал и превод.

Es ist also nicht möglich die Zeitschrift billiger als für K. 60. Ihr zu liefern.

Falls Sie die Absicht haben die früher bezogenen Zeitschriften auch fürs Jahr 903 durch uns zu beziehen bitten wir um rechtzeitige Erneuerung.

Der in Aussicht zustellten grösseren Bestellung sehen wir im Dezember gern entgegen und einsehreiben mit[66]

Hochachtungsvoll
J. Eisenstein — Co

...

Библиотекар Друштвени др Јован Радонић у Н. Саду под 6/XI о. г. на одлуку под бр. 409/II ех 1902. подноси одговор на приговоре рачунских супер-ревизора у погледу Библиотеке Матице српске, и то на тачке под бр. 1, 2, 3, 4 и 5. Библиотекар објашњује и побија све приговоре.

...

Најпосле се решава, да се рачунским супер-ревизоирма јави, да ће се на њихове примедбе поднети одговори и објашњења Скупштини за годину 1903, а они да се позову да детаљно и поименице наведу све оне књиге, за које уопште веле, да „шта више има у рачунима плаћених и таквих књига, које је Матица на поклон добила". Управни одбор ставља тај захтев категорично, јер никако не допушта, да се на чиновника Матичиног, у овом случају на библиотекара, баца тако тешка оптужба која би, без стварног доказа, изгледала као клевета.

948.

„Миленоумско издање" књиге Nemzeti Dicsőségünk, fényes korszakok a magyar nemzet történeléméből *Библиотека набавља из ванредних сердстава*

496/II

По предлогу председника Друштвеног А. Хаџића

упућује се благајница, да исплати 200 кр. из заједничких управних трошкова књижару Микши Лустигу

---

[66] Veoma cenjeni gospodine

Za „Westnik Ewropy" platili smo u mestu izlaženja K 52.24 za 12 svezaka
poštarinu za Beč 6
K 58.24

Zaračunali smo za uslugu K 1,76. Ključ kako ruski izdavač obračunava rublje ne poznajemo.

Nije nam, dakle, moguće časopis vam isporučiti jeftinije od 60 k.

Ako imte u vidu ranije poručene časopise i za god. 903. preko nas poručiti, molimo za blagovremenu obnovu.

U očekivanju u izgled stavljene veće prudžbine u decembru potpisujemo se puni poštovanja

J. Eisenschtein -Co

у Б. Пешти за миленијумско издање књиге: Nemzeti Dicsöségünk, fényes korszakok a magyar nemzet történelemböl која је набављена за дворану Матичину.

6. ДЕЦЕМБАР

949.

Матица поклања своја издања Универзитетској библиотеци у Грацу

Бр. 513/II

Z. 454.

An die Löbliche Direction der Matica Srpska
in Neusatz (Ujvidék)

Indem die unterzeichnete Vorstehung den Empfang der Werke Letopis matice srpske kn. 185—214 (1896—1902). Knjige Matice srpske № I—V incl ergebenst bestätigt, beehrt sie sich der verehrlichen Direction für dieses willkommene Geschenk den verbindlichsten Dank auszudrüken und die Bibliithek fernerem Wohlwollen bestens zu empfehlen.[67]

K. K. Universitäts — Bibliothek in Graz
Am 18. Oktober 1902.

Haar, s. r.

Ц. и краљевска Универзитетска библиотека у Грацу под 18/X о. г. бр. 454 потврђује пријем Летописа, књига 185—214, и Књига Матице српске I—V, и захваљује се на том дару.

Узима се на знање.

---

[67]

Бр. 454

Поштованој Управи Матице српске

у Новом Саду

Овим долепотписана управа најпонизније потврђује пријем дела

Летопис Матице српске, кн. 185—214 (1896—1902)

Књиге Матице српске № I — V

и има част да поштованој Управи Матице српске изрази велику захвалност на овом корисном поклону, а књиге ће предати на даље чување у библиотеку.

Универзитетска библиотека у Грацу

18. октобар 1902.

Хар, с. р.

1903.

1. ЈАНУАР

950.

Димитрије Руварац предлаже Матици да откупи старе рукописе Гаврила Витковића

228/III

Славном Књижевном одбору Матице српске

У Новом Саду

На позив претхваљеног одбора од бр. 64/III, да дадем своје мишљење *о послатим старим рукописима од покојног Гаврила Витковића* [подвукао аутор], част ми је изјавити да сам их прегледао и пошто је све што је од иоле веће важности већ штампао Витковић у разним издањима бившег Српског ученог друштва у Београду, а нешто и у Летопису, то не могу препоручити да се узму за Библиотеку Матичину.

Ну, пошто би исти рукописи, да их Матица не откупи, отишли у непозвате руке, могло би се за њих дати наследницима Витковићевим једно 100 (сто) круна, већ ради разних потписа и рукописа.

У Карловцима, 18. децембра 1902.

Д. Руварац, с. р.
члан Књижевног одбора

Потпредседник прота Димитрије Руварац у Карловцима под 18. дец. 1902. на одлуку бр. 64/III ех 1902. јавља да је прегледао старе рукописе пок. Гаврила Витковића, па изјављује, да је све, што је од иоле веће вредности, већ штампао Витковић у разним издањима бившег Српског ученог друштва у Београду а нешто и у Летопису, те не може препоручити, да се те старине узму за Библиотеку Матичину. Но, пошто би исти рукописи, да их Матица не откупи, отишли у непозвате руке, могло би се за њих дати наследницима Витковићевим једно 100 круна, већ ради разних потписа и рукописа.

Оцењивач не тражи нагарде за своју оцену.

Погледом на бр. 64, 157 и 227/III ех 1902. узима се на знање и усваја се предлог и мишљење оцењивачево, те се наследнику пок. проф. Гавре Витковића и сину му Николи Гавр. Витковићу, порезнику у Салашу, одређује 100 кр. из фонда Матичиног за откуп тих старих рукописа, који се у засебном завежљају имају ставити у архиву Матичину и тамо чувати.

Управни се одбор има умолити да нареди исплату те награде од 100 кр.

3. ЈАНУАР

951.

Још једном око финансијског пословања Библиотеке

555/II

Славном Управном одбору Матице српске
у Новом Саду

Строго узевши не би требало ни да одговарамо на допис славног Управног одбора, јер потписани изабрани смо од славне Скупштине за рачунопрегледаче, и по томе једино Главној скупштини смо одговорни.

Па ипак из услужности и увиђавности одговарамо на допис славног Управног одбора од 25. октобра (7. новембра) 1902. год. бр. 460/II ех 1902. ово:

Славни Управни одбор нема права од нас ништа категорично захтевати; по томе из дописа славног Управног одбора треће зачело могло је сасвим изостати; на друго зачело велимо, да у књизи Матице српске, у којој се рачуни о приходу и расходу налазе за годину 1901, стоји да је из касе Матице српске плаћено Андрији М. Матићу за његову брошуру Саборски одбор и српске школе у Угарској а међутим је ту своју брошурицу Андрија Матић поклонио био Библиотеци Матице српске лањске године (1901.) и исту предао у руке секретару Матице српске, господину др Милану Савићу.

Потписаноме Андрији М. Матићу је то било нејасно, откуда да стоји да је њему плаћено за броширу, а овамо је он ту броширу поклонио; и да би се ствар разјаснила потписани је од госп. књиговође потражио да нам рачун бр. 464/1150 ех 1901. покаже, и пошто је књиговођа показао, констатовано је да је ту књигу на рачун Матице српске купио господин др Јован Радонић.

Шта је пак било са броширом, која је поклоњена, ми даље нисмо испитивали.

Ми понављамо овај факт, да је славни Управни одбор у своме горе наведеном допису сасвим могао изоставити оно треће зачело, о коме горе споменусмо и по коме би наша оптужба без стварног доказа изгледала као клевета.

Стваран је доказ ту, по коме смо ми имали право.

Уједно на уручени нам допис славног Управног одбора од 23. новембра (7. децембра) 1902. год. бр. 506/II 1902. стављамо до знања да поред таквих околности какове су нам поручене од данас па до Главне скупштине нећемо више долазити у Матицу српску ни да текуће рачуне а ни Матичину касу да сконтрирамо.

Славном Управном одбору Матице српске

свагда одани
рачунопрегледачи Матице српске
Ђорђе Бељански, с. р.
Андрија М. Матић, с. р.
Лука Јоцић, с. р.

У Новом Саду, 30. новембра (13/XII) 1902.

Славном Управном одбору Матице српске

У допису г. г. супер-ревизора од 30. нов. (13. XII.) о. г. тврди г. А. М. Матић, да је своју брошуру Саборски одбор и српске школе у Угарској, коју је библиотекар Друштвени, г. др. Ј. Радонић од неког колпортера купио, још год. 1901. поклонио Библиотеци Матице српске и мени је предао.

Ја, славни Одборе, немам разлога посумњати у истину речи г. А. М. Матића, иако се тога дарежљивог чина г. супер-ревизора никако не сећам. По својој прилици нисам у том делу видео ону вредност и значајност, коју г. писац сад у њему види, те сам га метнуо гдегод на страну и, биће, да је ту и остала. Но да се од такве, управо смешне и луде ситнице не би навлаш и бесомучно ковао какав страшни злочин, као затајање, проневера, крађа — част ми је у прилогу додати 50 потура, која сума обележава бар спољашњу вредност тога папирног камена притиканија. Но ипак понављам, да се никако не сећам, да је г. А. М. Матић то дело мени уопште предао а још мање, да га је намењо Библиотеци Матичиној, најмање пак, да ли је то учинио пре или после куповања тога дела од г. библиотекара.

С одличним поштовањем

др Милан Савић, с. р.
секретар Матице српске

У Н. Саду, 2.(15) децембра 1902.

. . . На друго зачело а у доказ њихове тврдње „да има шта више у рачунима (Матичиним) плаћених и таквих књига, које је Матица на поклон добила" одговарају, да у књизи Матице српске, у којој се налазе рачуни о приходу и расходу за годину 1901, стоји и то, да је из касе Матичине плаћено Андрији М. Матићу за његову брошуру Саборски одбор и српске школе у Угарској 50 фил. а међу тим је ту своју броширу писац поклонио Библиотеци Матице српске лањске године, 1901. и исту предао у руке секретару Матичином дру Милану Савићу. Књиговођа Друштвени показао им је рачун бр. 464/1150 ех 1901, те су констатовали да је ту броширу на рачун Матичин купио библиотекар др Јован Радонић. А шта је било са броширом, што је поклоњена нису даље испитивали. Понављају факт да је Управни одбор у свом горњем допису могао изоставити оно треће зачело, по коме би њихова оптужба без стварног доказа изгледала као клевета . . .

Секретар Друштвени др Милан Савић, на тврдњу Андрије М. Матића о поклоњеној књизи, у писменој изјави вели, да нема додуше разлога сумњати у речи А. М. Матића, али се опет за то никако не сећа, да му је поменути господин такву књигу икад предао. Уосталом је готов суму од 50 филира накнадити, да се од те багателне, а уз то и недоказане ствари, не би на силу бога градио какав старшан злочин.

Управни одбор, пошто је пре свега по извиђају констатовао, да првашња тврдња рачунских надпрегледача у свом неодређеном плуралу никако не стоји и да се тај страшни фантом, и по садашњој тврдњи А. М. Матиħа, збегао и смањио на једну једину незнатну књижицу у вредности од 50 фил, за коју није доказано, да је примљена на поклон — изјављује и решава, да је таква оптужба неоснована и не тражи накнаду за књижицу од секретара дра Милана Савиħа.

...

19. ФЕБРУАР

952.

Софија Теодоровић нуди у откуп библиотеку пуковника Саве Давидовца из Земуна

8/III

Господину дру М. Савиħу
секретару Матице српскe
у Новом Саду

Јављам ти да је мама вољна да прода библиотеку пок. тате. Буди тако добар и пријави ову понуду Управном одбору, да се ствар доведе у ред. Теби је познато, да је татина библиотека велика и одабрана и да су ту и сви Летописи од прве књиге.

С поздравом
Софија Теодоровић
рођ. Давидовац

Софија Теодоровић, рођ. Давидовац у Земуну под 16/II. нуди на продају библиотеку свога пок. оца пуковника Саве Давидовац.

Има се позвати да пошље списак (каталог) те библиотеке.

953.

Матица откупљује старине и рукописе Гаврила Витковића

9/III

Славној Матици српској
Нови Сад

Данас примих понуду славне Матице за откуп старина и списа заоставштине мог поштованог покојног ми оца, на коју депешом одговорих да је примам.

...

Дубоку захвалност како поштованом господину председнику, тако и г. секретару а и осталим члановима тога поштованог Друштва, Ја молим славну Матицу да изволи примити моју дубоку благодарност, јер ме је она потпомогла да остварим своју жељу, да подигнем видљив спомен моме милом пок. родитељу.[68]

21. децембар 1902. г.
Салаш

понизан
Никола Гаврил. Витковић, с. р.
порезник

Славној Матици српској
Нови Сад

Примио сам 100 круна послатих ми писмом и журим се да изјавим своју највећу благодарност славној Матици на помоћи коју је у току толиких година у којима је мој покојни отац у вези са Вама за сва учињена дела да јој се искрено захвалим.

...

Хвала по сто пута, искрено српско хвала.
8. јануара 1903. г.
Салаш

Понизни слуга
Никола Гаврил. Витковић, с. р.
порезник

Никола Витковић, порезник у Салашу под 2/XII. 1902 јавља, да пристаје на откуп старина и рукописа пок. му оца професора Гавре Витковића са 100 круна према одлуци под бр. 228/III ех 1902, и то тим пре, што му је та свота нужна за споменик, који ће оцу подићи под 25/I 1903.

Исти под 8. I о. г. јавља, да је са захвалношћу примио одређених му 100 кр. хонорара према бр. 228/III и бр. 547/II ех 1902.

Погледом на бр. 228/III ех 1902. узима се на знање.

21. ФЕБРУАР

954.

Ванредно значајан дар Српске читаонице у Иригу Библиотеци Матици српске

40/II

Славни Управни одборе!

Прошле године у лето овлаштен сам био од стране славног Управног одбора да одем у Ириг и прегледам књижницу тамошње Српске читаонице,

[68] Мисли на надгробни споменик.

коју је речена читаоница вољна била уступити Матици српској. Ја сам књижницу прегледао и одабрао она старија дела наше књижевности, којих немамо у нашој Књижници , или ако их и имамо а она су дефектна. Књижничар тамошње библиотеке госп. Михајло Бреберина био је тако добар па је саставио списак речених дела, који овде под А прилажем, а уједно и назначио под Б. новије књиге Летописа којих нема у Иришкој књижници, а које тамошња књижница тражи у замену за уступљена дела.

Препоручио бих славном Управном одбору да се одазове жељи Иришке читаонице, тим пре, што у поклоњеном комплексу књига има до 50 свезака старијега Летописа којих мање имамо на нашем стоваришту, а новије свеске већ су више заступљене, те их је према томе, лакше уступити. Исто тако слободан сам препоручити славном Управном одбору да се одазове жељи Иришке читаонице у погледу допуне књига из Коњевићеве библиотеке.

Нови Сад, 22. фебр. 1903.

Славног Управног одбора
одани
др Јован Радонић с. р.
библиотекар Матице српске

Списак књига Српске читаонице у Иригу намењених на поклон Српској матици у Новом Саду[69]

I

Славенска граматика. Римник, 1755. 4 примерка
Пе́рвое у́че́нїе о̆трωк$\acute{\omega}$мъ. Москва, 1751.
Марјан Лановић: Anleitung zur slavonischen Sprachlehre Будим, 1795.
Славе́нская граматіка.
Стеван Бујановски: Нѣмецкая гра́матіка Беч, 1772.
Вићентије Ракић: Бесѣдовникъ илирическо-італїанскій, Млетци, 1810.
Вићентије Љуштина: Граматика італіанская. Беч 1794.
Јован Берић: Мадьарско языкоученіе. Будим, 1833.
Јоаким Вујић: Руководство къ францускѣй грамматіцѣ. Будим, 1805.
Јоаким Стули: Lexicon latino-italico illyricum Будим, 1801. 2 свеске

II

Алексије Везилић: Краткое написаніе ω спокойной жизни. Беч, 1788.
[Бомон, Мари ле Пренс де, превео] Аврам Мразовић: Поучителный Магазінъ књ. 3. I. изд. [Беч, 1787]
Аврам Мразовић: Поучителный Магазінъ књ. 1—4; 2 свеске Будим, 1817.
Димитрије Давидовић: Наставленіе къ благонрвію. Будим, 1812
Никола Хаџић: Cvitje istine. Нови Сад, 1828.

---

[69] Списак је дат онакав каквог га је написао руководилац српске читаонице у Иригу. Учињене су само извесне незнатне исправке.

Стеван Раjић: Неки поучни разговори, 1805. [Погрешно. Треба: Нравоѹчителна книжица за дечицѹ Господиномъ Іѡакимомъ Х. Кампе ... сочиненна ... Стефаномъ Раичемъ преведенна].
Гаврило Ковачевић: Пролѣтіе 1 ч. Будим, 1809.
Јефрем Лазаровић: Моралнаяа философіа. Будим, 1807.
Сверх воспитанія къ чоловѣколюбію. Млетци, 1809.
[Имре Јанош, превео] Субота Младеновић: Младый мудрацъ. Будим, 1833.
Т. М. [Георгије Магарашевић]: Духъ списанія Досіѳеевы. Будим, 1830.
Т. М. Писма Доситеа Обрадовича. Будим, 1829.
Лукијан Мушицки: Сѣни Доситеа Обрадовича. Будим, 1811.
Доситеј Обрадовић: Буквице. Беч, 1830.
Гаврило Пекаровић: Чадолюбъ или негованѣ деце. Будим, 1836.
Јоаким Вујић [Превео: Новоизобрѣтенное и благоустроеное] прибавленіе ко училищу добродѣтели. Будим 1830. 2 ком.
Петар Стојшић: Должности человѣка, Будим. 1816.
Јован Берић: Притче и нравственна поученія. Будим, 1831.
Димитрије Чобић: Огледи дѣтскогъ воспитанія. Земун, 1839.
Јаков Живановић [превео]: Цицерона тускуланска испытанія. Беч, 1842. 2 ком.
Петар Вучерић [превео]: Опоминанія Фенелонова къ матерама. Пешта, 1837.

III

Правила пѣшачке службе. ч. 2. Београд, 1845.
Schematismus cleri dioecesium Bosnensis et Syrmiensis canonice 1835. Пешта.
Шпањик: Historia unitarum pragmatica regni Hungariae Пешта, 1825.
Казиванѣ стары Требѣшана. Београд, 1842.
Константин Бојић: Повѣстница грчкогъ народа. Н. Сад, 1843.
Јован [Стерија] Поповић: Скендербегъ. Будим, 1828.
Аврам Бранковић: Карактеристика или описаніе народа. Будим, 1827.
Павле Јовановић: Исторія найважній догађая у Сербій. Н. Сад, 1847.
Василије Булић: Земљѣописаніе. Будим, 1824.
Орфелинов: Вечити календар.
Павле Кенђелац: Всемірное сбытиясловіе. Будим, 1821.
Аврам Бранковић: Преглед и лѣточислено означеніе. Будим, 1828.
Павле Витезовић: Kronika. Загреб, 1744.
Handbuch der Wojwodschaft Serbien und des Temeser Banates sammt der Militärgränze. 1854, Темишвар
Universalis schematismus ecclesiasticus et litterarius Greci n. u. r. 1843/4. Будим.

IV

Стипан Марјановић: Vitie knj. 3 Печуј, 1839.
Гаврило Ковачевић: Вѣнецъ цѣломудрія. Будим, 1828.
Гаврило Ковачевић: Јудіѳъ. Будим, 1808.

Ем.[ануел] Јанковић: Терговцы. Липиска, 1787.
Константин Маринковић: Плачъ Рахили или избіеніе младенцевъ. Будим, 1808.
Никола Шимић: Турчин Абдалах. Будим, 1807.
Гостовински: Putositnice Загреб, 1845.
[Ајбл, Јохан Вал, Превод Михајла Максимовића]: Что есть папа. Беч, 1784.
Бібліческая історія. Будим, 1805.
Јован Мушкатировић: Краткое размышленіе о праздници. Беч, 1786.
Діалогісмъ. Беч 1785.
Петар Вучкович: Страданія св. петозарныхъ мучениковъ. Карловац, 1845.
Катавасія. Будим, 1832.
[Дионисије Новаковић]: Епітомъ. Будим, 1805.
Calendarium Jaurinense ad an. J. Chr 1777. Турин.
Павле Јулинац: Краткое введеніе въ історію происхожденія славеносербскаго народа. Беч, 1765.
Никола Шимић: Иконостасъ. Будим, 1807.
Стеван Милошевић: Штатістіческое описаніе Сербіе. Будим, 1822.
Живко Скиптровић [псеудоним]: Сербіе плачевно пакипорабощеніе лѣта 1813. Млетци, 1815.
Атанасије Несковић: Історіа славенноболгарскогъ народа. Будим, 1801. 3 ком.
[Гепхарди, превео] Јован Рајић: Краткая історіа. Беч, 1793.
Павле Соларић: Ключићъ у мое землеописаніе. Млетци, 1804. 2 ком.

V

Аркимандрит Платон [Левшин]: Православное оученіе. Беч, 1784.
Василије Јовановић: Духовна жертва. Н. Сад, 1844.
Лазар Милетић: Отпустнагω слова архіерейскагω примѣръ... Беч, 1821.
Лазар Милетић: Господа нашегω слово о вѣчном блаженству. Беч, 1821.
Библија. 3 свеске [од 5 свезака штампаних у Будиму 1804.]
Константин Маринковић: Толкованіе [священныхъ єванггелій] 2 св. Н. Сад. 1841
Никола Вујиновић [превео с руског]: Толкованіе [божественне літургіе]. Будим, 1846.
Кирил Живковић [приредио Теодосијево]: Житіе Сімеона и Саввы. Беч, 1794. 2 ком.
Проповеди [по вся недели и нѣкія праздники господскія.., взятия... списанния викентіемъ Ракичемъ. Венеција, 1809.
Пастирска богословија. Будим, 1778. [Подаци сасвим нетачни]

VI

Шпеелхофенъ младшыи. Будим, 1809.
Јоаким Вујић: Сербскій вождь Георгій Петровичъ Црный. Н. Сад, 1843.
Аврам Маразовић [Коцебу, Август, превео]: Человѣкомерзность и раскаяніе. Будим, 1808.
Павле Атанацковић: Огледало човечности. Беч, 1823.

Милован Видаковић: Младый Товіа. Будим, 1825.
Константин Маринковић: Откровеніе Америки. Будим, 1809.
[Геснер, Саломон, превео П.(етар) М.(атић)]: Дафнис. Беч, 1826.
Павле Стаматовић: Младый Сербльинъ у всемірном царству. Будим. 1834.
Давид Милошевић: Прикљученија краља Аполона. Беч, 1837
Вићентије Ракић: Житіе преподобнаго Стефана. Будим, 1813.
Стефан Новаковић: Кратке поучителне повѣсти. Н. Сад, 1839.
Георгије Гвоздановић: Повѣстъ о приключеній в княжествѣ сербскомъ Н. Сад, 1843.
Тысутьа и еданъ данъ, [превео Платон Атанацковић]. Будим, 1820.
Милош Лазаревић: Племенита и силна љубов. Будим, 1831.
Марко Јелисејић [превео]: Александаръ и Наталіа. Будим, 1833.
Јован Пачић:Сочиненіа пѣснословска. Будим, 1827. 2 ком.
Ђорђе Чеваповић: Josip, sin Jakoba patriarke. Будим, 1820.
[Август Коцебу, превео] Михајло Витковић: Жертва на смерть. Будим, 1830.
Константин Пејичић: Младен и Добролюб. Будим, 1829.
Јован Јанковић [превео]: Развалине тврдынѣ Друденштайнъ. Сеге дин, 1842.
Аркадије Белан: Стематографија цыгана. Будим, 1834.
Јован Чокрљан: Огледало добродѣтели и вѣрности. Будим, 1829.
Тимотеј Илић: Касандра. [књига I]. Н. Сад, 1840.
Петар Демелић [превео]: Омирова Иліада. Будим, 1832.
Лук. Мушицки: Еклога. [между пастирима Кулпинским]. Будим, 1802.
Атанасије Стојковић: На смерть Јоанна Раича. Будим, 1802.
Лук. Мушицки: Сербска муза на день тезоименитсва... Јосифа. Будим, 1808.
Лук. Мушицки: Ода на смерть Петра Витковича. Будим, 1808.
Григорије Јовчић: Слово надгробное Ніколаю Петръ Лукичу. Будим, 1823.
Лук. Мушицки: Ода Јосифу от Путник. Будим, 1808.
Лук. Мушицки: Сербска муза к Лудвику. Будим, 1808.
Јован Рајић: Трагедіа о смерти Уроша Пяатаго. Будим, 1798.

VII

Димитрије Тирол: Подвиги Димитрия Максимовића Княжевића. Београд. 1841.
Јефта Поповић: Разна дѣла (Осман) 2 св. Будим, 1827.
Мојсеј Игњатовић: Пѣснь и два слова. Н. Сад, 1839. 2 ком.
Јефрем Лазаровић: Содружество древнихъ боговъ. Млетци, 1810.
Данило Младеновић: Шумица. Будим, 1832.
Милован Видаковић: Пѣснь ироическа о св. вм. Георгію. Н. Сад, 1839.
Ђорђе Лазаревић: Цвеће, 2 св. Будим, 1829.
Јоаким Вујић: Алексісъ и Надіна. Будим, 1810.
Н[икола] Стаматовић: Славеносрбскому роду и обществу. Будим, 1798.
[Матија Антун Релковић, приредио за Србе] Стефан Рајић: Сатіръ. Будим, 1807.

Ispisanje ratta turskoga pod Josipom Cesarom II. Осек, 1792.
Наставленіе за сѣятеле дувана. Беч, 1790.
Павле Хаџић: Катихисісъ здравія. Будим, 1802.
Павле Берић: Краткое поученіе о хранителнымъ богиняама. Будим, 1887.
Гаврило Хранислав: Поварнаяа книга. Будим, 1805.
Избране басне (Доситејеве) [У избору Лукијана Мушицког]. Будим, 1800.
Василије Чокрљан: Художество отвратити болести. Будим, 1830.
Вићентије Ракић: Краткая бесѣда о злоупотребленій дувана. Млетци, 1810.
Нестор Месаровић: Apoplexia. Беч, 1828.
Стефан Новаковић: Руководство къ домостроительству. Будим, 1809.
Константин Пејичић: Викентій Прісеніц. Н. Сад, 1839.
Павле Стаматовић [превео]: Сматранѣ дѣла божій 1 део. Сегедин, 1841.
Јосип Етингер: Životinje, zvieri i ptice Земун, 1857.
Васа Арсенијевић: Како се може произвести светлост и топлота. Београд, 1868.
[Ђорђе] Радић: Упутство к правом пољодјелству. Н. Сад, 1864. 2 свеске
Сава Мркаљ: Сало дебелога ера. Будим, 1810.
Милош Светић: Толкованіе дѣлца „Зачатіе М. С."
Самуило Илић: Генетлияконъ. Беч, 1825. 2 ком.
Милош Поповић: Пѣсна Г. Платону Атанацковић. Н. Сад 1839.
Јован Томић: Цвѣт добродѣтели Г. Лук. Мушицкогъ. Будим, 1828.
Мојсеј Игњатовић: Панегирикон Францу I. Будим, 1835. 2 ком.
Јован Пачић: Имесловъ. Будим, 1828.
Илија Захаријевић: Ода Петру Јоанновићу. Београд, [1842].
Атанасије Стојковић: Стіхи, каковим образомъ любовъ у браку сохранити можно. Будим, 1800.
[Лукијан Мушицки] Ода Хрватяанина на Франца I. Карловац, 1834.
Ода Михаилу отъ Михалѣвичь. Будим, 1835.
Милош Поповић: Ода Јоанну Хаджићу. Н. Сад, 1839.
Јаков Живановић: Стіхи Лук. Мушицкому. Будим, 1828.
Междоусобная изясненія. Будим, 1805.
Ода Г. Стефану Станковићу: Будим, 1829.
Ода жалостно радосна — А[нтонија] Марковић. [1837].
Антоније Марковић: Пѣснь по дѣйствителном возвышеніи на престол митрополіи. . . Стефана Станковича, [1837]
Михајло Рајковић: Поздравь Стефану Станковићь. Н. Цад, 1837
[Дошен, Вид, превео Георгије] Ђорђе Михаљевић: Аждая седмоглава. Будим, 1803.
Григорије Јакшић: Ода Лук. Мушицком. Будим, 1812.
Владислав Чикош: Ода Лук. Мушицкомъ. Будим, 1828.
Ода Павлу Стаматовићу. Сегедин, 1840.
Михајло Грујић: Глас музе [приликом кадъ є Стефанъ Станковичь за митрополита изабран]. Н. Сад. 1837.
Јован Јанковић: Ода Г. Стефану Станковичъ. Н. Сад, 1837.

Милош Попић: Погледъ еданъ на ратованѣ у србской журналистики, Будим, 1838.

Идилла Стефану Станковичь. Будим, 1834.

VIII

Сербска пчела или новый цвѣтникъ. Г. 1830. (I), 1834—1837 (V—VIII) и год. 1838 (IX), 1840 (XI) и 1841 (XII) по 2 ком.

Бачка Вила св. 1, 2, 4.

Павле Каранотвртковић: Србскій споменицы. Београд, 1840

Павле Јосиф Шафарик: Slowanské starožitnosti св. I до VI

Отаџбина, св. 107—110, 115, 116, 118, 120—123.

IX

Прегледъ цѣлога состоянія М. С. [Матице српске], съ концемъ год. 1842

Содержание свию частей Србскогъ лѣтописа 1829—1850.

Прегледъ цѣлига состоянія М. С. [Матице српске] съ концемъ год. 1857.

Летопис М. С. [Матице српске] 22, 27—29, 31, 37, 41—47, 49, 52—56, 58—62, 64, 66, 67, 69, 72—79, 85—87, 89, 91, 94, 98, 99, 105, 107, 108. св. 65 и 57 крње.

X

Сербске Народне Новине, 1838, 1839 (2 kom.) 1840—1842, 1845, 1846.

Сербскій Народный Листъ, 1838, 1840, 1842.

Новине Србске, 1842.

Пештанско будимски Скоротеча, 1843.

XI

Ilirske Narodne Novine, 1838, 1839, 1842.

Danica Ilirska, 1837, 1838, 1840, 1842.

Српски Дневник, 1852, 1854, 1860, 1869.

Narodne Novine, 1849, 1850.

Novine Dalm. herv[atsko] — slavonske, 1849.

Zora Dalmatinska, 1847.

XII

Неколико књига без натписа и рукописа.

Библиотекар Друштвени др Јован Радонић у Н. Саду под 21. II. о. г. јавља, да је прошлог лета био овлаштен да оде у Ириг и да прегледа књижницу тамошње Српске читаонице, коју је иста читаоница вољна била уступити Матици српској.

Библиотекар је прегледао ту књижницу и одабрао она старија дела наше књижевности, којих немамо у нашој Библиотеци, или ако их имамо а она су дефектна. Прилаже списак поменутих дела, а подноси и списак издања матичиних, којих нема Иришка читаоница, а тражи их у замену за уступљена дела.

Поклоњена од Иришке читаонице српска дела примају се са изразом захвалности, а благајница Друшт-

вена упућује се да по приложеном списку пошље Српској читаоници у замену оне свеске Матичиних издања, које јој фале.

4. АПРИЛ

955.

Јован Радонић одлази у Задар на једномесечну војну вежбу

109/II

Славни Управни одборе!

Част ми је до знања ставити славном Управном одбору да ме је моја војна власт у Задру својим дописом од 21. фебруара ове године позвала на једномесечну вежбу у Задар са наредбом да имам кренути на пут 27. априла.

Молим да славни Управни одбор изволи узети на знање ову наредбу.

Нови Сад, 4/IV. 1903.

Славног Управног одбора
одани
Др Јован Радонић
архивар-библиотекар Матице српске

Др Јован Радонић, архивар-регистратор-библиотекар у Н. Саду под 4/IV о. г. јавља да га је војничка власт позвала на једномесечну вежбу у Задар, с наредбом да има кренути на пут 27. априла о. г.

Узима се на знање и дозвољава му се једномесечни допуст ради вршења војничке дужности.

7. МАЈ

956.

Јован Радонић препоручује делимичан откуп библиотеке Саве Давидовца

147/II

Многопоштовани господине секретару

Примио сам припослани списак књига библиотеке пок. пуковника Саве Давидовца из Земуна, те ми је част известити Вас о стању те библиотеке.

Дотична књижница одликује се великим бројем дела, али се по свему види, да није састављена по неком извесном плану и програму. Сем прилично великога броја војничких дела, која одају да је власник библиотеке био по занимању војник. не истиче се у њој понаособ ни једна струка. У њој је заступљена и историја, и књижевности, и белетристика па чак и таква без икакве вредности.

Управу Матичине Библиотеке највише је занимао српски одељак Давидовићеве библиотеке. Но тај одељак и ако је опсежан и српска дела у њему многобројна, ипак није од велике вредности. То су великом већином дела из нове срп. књижевности која већином имамо у нашој Књижници. Старијих дела часописа и новина веома је мало, а и што их је, имамо их у нашој Библиотеци.

Што се тиче страних дела веома их је мало која су од преке потребе за нашу Библиотеку.

Из свега се овога види да Матица не може речену библиотеку купити у целини. Но ваљало би се за то упитати код наследника покојникових, да ли би вољни били продати Матици појединa дела. Тако напр. потребно би нам било имати из те библиотеке: Бог. Петрановића: Срп. Нар. песме (3 књиге), Ил. Руварца: О првим годинама Душанова краљевања, Претходни приказ српске историје Н. Сад 1883. Панта Срећковић и Шафарик, у Скопској нахији, Стари Сланкамен. Затим све комплетне године ранијега београдског Дела, Седмицу за г. 1875. и Archiv für slav. Philologie Bd. I—IV, VII—XI.

Примите Господине секретару и овом приликом уверење одличног поштовања.

Нови Сад, 23(10) априла 1903.

од Вашега оданога
дра Јована Радонића, с. р.
библиотекара Матице српске

Члан и библиотекар Друштвени др Јован Радонић у Н. Саду под 10. (23.) IV о. г. на одлуку под бр. 8/III ех 1903 подноси извештај о прегледаним каталозима књига из библиотеке пок. пуковника Саве Давидовца, које су понуђене Матици на продају.

Библиотекар је тога мишљења да Матица не може купити речену библиотеку у целини, него би ваљало упитати се код наследника покојникових, да ли би вољни били продати Матици појединa дела, која су нам потребна, и то: Дра Бог. Петрановића: Српске нар. песме (3 књиге) ;Ил. Руварца: О првим годинама Душанова краљевања, Претходни приказ српске историје Н. Сад 1883., Панта Срећковић и Шафарик, у Скопској нахији, Стари Сланкамен; затим све комплетне године београдскога Дела, Седмицу за год. 1875 и Archiv für slavische Philologie Bd. I—IV, VII—XI.

Усваја се мишљење библиотекара Друштвеног.

13. ЈУН

957.

Ђорђе Радак адвокат из Велике Кикинде, поклања своју библиотеку Матици српској

302/II

Славном Управном одбору Матице српске
у Новоме Саду

У смислу мога тестамента, који се чува код Матице српске, сложио сам сву своју библиотеку у књигама и листовима, који се нашли код мене до овог дана, у шест дрвених сандука и отправио сам данас железницом као терет (фахт) на адресу Матице српске, да од тога употреби, што јој је потребно за своју Библиотеку, а што јој није потребно, нека се изда моме нећаку и члану Матице српске, Аркадију Варађанину, управитељу тамошње Српске више девојачке школе, па ће он употребити по своме нахођењу.

У једном од ових сандука шаљем на сахрану Матици српској слике у масној боји и златном оквиру мојих родитеља Глише и Јулијане Радак, рођене Татић и моју слику из млађег доба, кад сам био младић између 25 и 27. године живота. Молим славним Управни одбор, да изволи примити ове слике и да их изволи уврстити у своју збирку слика. Слике је радио познати српски сликар Алексић.

Ако славни Управни одбор не би био вољан, ма из којих разлога, да прими и уврсти ове слике у збирку својих Матичиних слика, молим да се у том случају предаду поменутом мом нећаку Аркадију Варађанину.

Пошто је и књиге и листове и слике сам лично сложио у сандуке овај мој поменути нећак Арк. Варађанин, то ће он дати тамо и нужно објашњење и за то молим да се при распакивању ових ствари позове и он.

Нека стара писма и моји рукописи што су с књигама упаковани, нека се уступе Арк. Варађанину.

У Вел. Кикинди, 3(16.) јуна 1903.

Пред нама:

Арк. Варађанин, с. р.
Лаза Радак, с. р.

Ђ. Радак, с. р.

Решење:

Ад. бр. 302/II ex 1903

Погледом на бр. 507 и 554/II ex 1902. прима се дар Ђорђа Радака са захвалношћу.

Библиотекар Друштвени др Јован Радонић упућује се, да у споразуму са Арк. Варађанином, упр. Српске више девојачке школе у Н. Саду, и у његовој присутности, отвори и распакује послане сандуке и прими

књиге које су Матици потребне за њену Библиотеку, а остале књиге које већ има у Библиотеци, да преда Арк. Варађанину заједно с писмима и рукописима Ђ. Радака.

Библиотекар се даље упућује. да књиге примљене за Библиотеку уведе у списак и у књигу за поклоне Библиотеци,[70] и да поднесе извештај о свему томе.

Послане слике примају се и имају се засад сместити у просторијама секретаријата Матичиног.

О одлуци овој извешћује се и Арк. Варађанин ради свога равнања.

Господину Ђорђу Радаку, адвокату

У Вел. Кикинди

Управни одбор Матице српске, уважавајући велику пожртвованост Вашег господства, изјављује Вам и овом приликом своју благодарност на лепоме дару, учињеном Бибилиотеци Матичиној а нарочито на Вашој слици и сликама Ваших родитеља. Те ће се слике у своје време уврстити у галерију слика народних добротвора.

Желећи Вам, Господине, поново здравље и дуг живот од свевишњег, кличемо: Живио велики добротвор народа српског Ђорђе Радак.

Из седнице Управног одбора Матице српске у Новом Саду 19. јула (1. августа) 1903.

Председник Матице српске[71]

Ђорђе Радак у В. Кикинди под 3(16.) VII о. г. јавља, да је у смислу свога тестамента који се чува код Матице српске — сложио своју библиотеку у 6 дрвених сандука и отправио железницом на Матицу српску да од тога што јој је потребно за Матичину Библиотеку употреби а што јој не треба, да преда његову нећаку Аркадију Варађанину у Н. Саду, па ће он употребити то по своме нахођењу.

У једном од тих сандука шаље Матици на сахрану слике у масној боји и златном оквиру својих родитеља, Глише и Јулијане Радак рођ. Татић и своју слику из млађег доба кад му је било 25 до 27 година. Слике је радио српски сликар Алексић. Моли да се те слике уврсте у галерију Матичиних слика. Ако Матица не би хтела да прими те слике. моли да се предају нећаку му Арк. Варађанину. Исти нећак је слагао у сандуке књиге и слике, те Радак моли да се исти позове да буде присутан при распакивању ових ствари, те ће моћи дати нужно објашњење.

Нека стара писма и Радакови рукописи, што су с књигама упаковани, нека се упуте Аркадију Варађанину.

---

[70] У Библиотеци није сачувана књига поклона.

[71] Види примедбу 62.

Погледом на бр. 507 и 554/II ех 1902. прима се дар Ђорђа Радака са захвалношћу.

Библиотекар Друштвени др Јован Радонић упућује се да у споразуму са Аркадијем Варађанином, управитељем Српске више девојачке школе у Н. Саду, и у његовој присутнасти отвори и распакује послане сандуке и прими књиге које су потребне за Матичину Библиотеку, а остале књиге, којих већ има у Библиотеци, да преда Аркадију Варађанину заједно са писмима и рукописима Ђ. Радака.

Библиотекар се даље упућује да књиге примљене за Библиотеку уведе у списак и у књигу за поклоне, и да о свему томе поднесе извештај.

О одлуци овој извешћује се и Аракдије Варађанин ради свога равнања.

29. АВГУСТ

958.

Извештај о раду Библиотеке у 1902/3. години

354/II

Славни Управни одборе

Част ми је поднети извештај о Библиотеци Матице српске у току ове године.

Према одлуци Управнога одбора бр. 358/II ех 1902. штампао је библиотекар Друштвени каталог дела набављених од 1899. г. у прошлогодишњем Раду и именику Матице српске. Због уштеде простора штампан је списак књига до слова Н, а тај посао продужиће се даље по одређеном плану у овогодишњем Раду и именику.

Библиотека Друштвена стајала је и ове године у живој вези и измени издања са ученим друштвима и уредништвима научних и литерарних часописа, који су назначени у прошлогодишњем Раду и именику Матице српске. Додаћемо овде још измену издања са словеначким илустрованим часописом Slovan који излази у Љубљани и са бугарским часописом Родопски напрѣдъкъ који излази у Станимаци.

Од знаменитијих поклона споменућемо велики комплекс књига г. Ђорђа Радака. о коме ће се, пошто је недавно приспео, поднети подробнији извештај у идућем Раду и именику Матице српске.

Читава Библиотека умножена је за ову годину са 394 дела у 587 свезака.

Др Јован Радонић, с. р.
библиотекар Матице српске

Нови Сад, 26/VIII 1903.

Библиотекар Друштвени др Јован Радонић у Н. Саду под 26/VIII о. г. подноси извештај о Библиотеци Матице српске за пословну годину 1902/3.

Узима се на знање и о томе се има и Скупштина Друштвена известити.

29. АВГУСТ

959.

Управни одбор предлаже ново повећање плате библиотекару Јовану Радонићу

358/II

Славни Управни одборе!

Септембра месеца ове године навршиће се четири године како ми је Главна скупштина поклонила поверење, изабравши ме за регистратора-архивара и библиотекара Матице српске. Ја сам тада напустио место професора цариградске гимназије са годишњом платом од 1500 ф. те примио звање у Матици српској са годишњом платом од 800 ф. Ја сам, то могу рећи, посветио своје силе овоме Заводу и као библиотекар и архивар, а сем тога узео сам и жива учешћа у издањима Матичиним. Као библиотекар ступио сам у везе са многим ученим друштвима и институцијама, са редакцијама словенских научних и литерарних часописа, те на тај начин добавио Библиотеци бесплатно доста добрих и скупих издања.

Главна скупштина је пре три године, узевши на ум моју академску спрему, повисила моју плату на 1000 ф. што је Високо министарство одобрило са напоменом, да ми се та повишица даје као лични доплатак. Од тога времена ја сам се оженио, породица ми се умножила а издаци повећали, тако да ми је с том платом, па и са споредном зарадом са књижним радом. врло тешко хватати крај с крајем. У овим приликама дакле не бих могао на овоме месту остати, него би се морао одати професорском позиву, који и пружа више угодности и мање борбе и бриге за свакидашњи хлеб.

Слободан сам дакле на основу тога учтиво умолити славни Управни одбор да изволи доделити ми годишњи доплатак од 400 кр. чиме би се моја плата приближила плати сердњошколског наставника.

У нади да ће славни Управни одбор, имајући на уму велику скупоћу у овоме граду, узети у обзир ову моју молбу, јесам славног Управног одбора .

најоданији
др Јован Радонић, с. р.
регистратор-архивар-библиотекар
Матице српске

Нови Сад, 26. августа 1903.

Др Јован Радонић, архивар-регистратор-библиотекар Матице српске у Н. Саду, под 26/VIII о. г., наводећи, да му је на плату од 1600 кр. пре три године одобрен лични доплатак од 400 кр. уз станарину од 490 кр. но пошто с том платом и споредном књижевном зарадом врло тешко издржава себе и своју породицу моли да му се одреди годишњи доплатак од 400 кр. чиме би му се плата приближила плати средњошколског наставника.

Молба се одобрава и подноси Скупштини Друштвеној на даље одобрење.

9. СЕПТЕМБАР

960.

Главна скупштина Матице о раду Библиотеке у протеклој 1902/3. години

3/I

Председник напомиње да је на реду његов извештај о раду Управног одбора Матице српске у години 1902—3.

...

Велики добротвор (Ђорђе Радак) захвалио је у дирљивом писму Матици, што се примила руковања његове задужбине. Неколико месеци доцније, 3.(16.). јула 1903. године послао је велики народни добротвор шест великих сандука у којима је сложена његова библиотека, писма, рукописи и три слике његових родитеља и његова, рађене од сликара Стевана Алексића. Управни је одбор решио, да се слике ставе у галерију Матичиних слика, а од књига да се, према одредби у пропратном писму, одеље што је за Матичину Библиотеку, остало да се с писмима и с рукописима преда Аркадију Варађанину. — Дај Боже, да велики добротвор српски , у крепком здрављу још дуго и дуго поживи!

...

Библиотекар др Јован Радонић поднео је овај извештај (види бр. 354/II ex 1903) о Библиотеци Друштвеној.

Према одлуци Управног одбора бр. 358/II ex 1902. штампао је библиотекар Друштвени каталог дела набављених од 1899. г. у прошлогодишњем Раду и имeнику Матице српске. Због уштеде простора штампао је списак књига до слова Н. а тај посао продужиће

се даље по утврђеном плану у овогодишњем Раду и именику.

Библиотека Друштвена стајала је и ове године у живој вези и измени издања са ученим друштвима и уредништвима научних и литерарних часописа, који су назначени у прошлогодишњем Раду и именику Матице српске. Додаћемо овде још измену издања са словеначким илустрованим часописом „Slovan" који излази у Љубљани и са бугарским часописом „Родопски Напрѣдък", који излази у Станимаци.

Од знаменитијих поклона поменућемо велики комплекс књига г. Ђорђа Радака, о коме ће се, пошто је недавно приспео, поднети подробнији извештај у идућем Раду и именику Матице српске.

Читава Библиотека умножена је за ову годину са 394 дела у 587 свезака.

...

Библиотекар Друштвени др Јован Радонић поднео је одговор на приговоре рачунских супер-ревизора у погледу Библиотеке Матичине, и то на тачке под бр. 1, 2, 3, 4, и 5. Библиотекар је објаснио и доказао да ни један приговор нема основа.

...

Молба дра Јована Радонића, архивара-регистратора-библиотекара Друштвеног (види бр. 356/II ех 1903.) да му се на плату одреди годишњи доплатак од 400 кр. подноси се Скупштини на решење.

Управни одбор је откупио (види бр. 171/II 1902) од књижаре Браће М. Поповића све свеске Књига за народ из Задужбине Петра Коњевића, које су биле изашле издањем исте књижаре. То је учињено из разлога што Матица на стоваришту нема тих књига, а то су јој сад од велике потребе, откад су поново дошле у Матичино издање.

...

5/I

Председник напомиње да је на реду његов извештај о раду Књижевног одељења и одбора Матице српске у год. 1902—3.

...

Повереник Књижевног одбора, подпредседник Димитрије Руварац, (Види бр. 9/III ех 1903.) изјавио је, да је прегледао старе рукописе у збирци пок. Гаврила Витковића и да је нашао, да је све, што је од иоле веће вредности, већ штампано које у Гласнику Српског ученог друштва, које у Летопису Матице српске, те тако не може препоручити да се те ствари узму

за Библиотеку Друштвену. Но пошто би исти рукописи отишли у непозване руке, предложио је, да се сину покојникову, г. Николи изда 100 кр. у име откупа, јер толико свакако вреде те наше старине. Како је г. Никола Витковић пристао на откуп и суму, ствар је постала перфекта и списи се налазе у Библиотеци Матичиној.

. . .

16/I

Председник јавља да је на реду предлог Управног одбора да се архивару-регистратору-библиотекару дру Јовану Радонићу одреди лични доплатак од 400 круна годишње стим пре, што би се на том важном месту требао да одржи спреман чиновник.

Скупштина прима већином гласова предлог Управног одбора о личном доплатку архивару-регистратору-библиотекару дру Јовану Радонићу од годишњих 400 круна. почев од 1. јануара 1904.

Та се одлука има поднети високом угар. краљ. Министарству просвете и црквених послова на потврду а доплатак ставити у прорачун за заједничке управне трошкове за годину 1904.

17/I

Управни одбор подноси прорачун о фонду Матице српске за год. 1904.

. . .

На књижевне награде, штампу Летописа и Библиотеку 5.300 круна.

Одобрава се и издаје се Управном и Књижевном одбору да се по њему владају.

10. СЕПТЕМБАР

961.

Предрачун Библиотеке за 1904. годину предвиђа 1000 круна.

32/III

Славни Управни одборе

Према одлуци Главне скупштине држане 27. августа (9. септембра) 1903. бр. 17—45/I одобрен је прорачун за 1904. годину.

. . .

Осим тога је из фонда Матице српске одређено за Библиотеку 1000 круна.

У Новом Саду, 28. авг. (10. септ.) 1903.

Аркадије Марковић, с. р.
књиговођа

Чита се одлука Главне скупштине Друштвене под бр. 14/I ex 1903., по којој Скупштина није примила предлог Управнога одбора под бр. 269 и 344/II и Књижевнога одељења под бр. 10/III ex 1903. о санирању дефицита књижевних фондова...

Осим тога је из фонда Матичиног одређено за Библиотеку 1000 кр. за годину 1904.

О томе се има известити Књижевни одбор у погледу прихода, и то путем Управнога одбора (Види о томе прецизнију одлуку под бр. 394/II ex 1903.)

16. СЕПТЕМБАР

962.

Управни одбор тражи покриће за повећање плате библиотекару

396/II

Чита се одлука Главне скупштине Друштвене под бр. 16/I ex 1903., по којој је скупштина по предлогу Управног одбора под бр. 358/II ex 1903. одобрила молбу архивара, регистратора и библиотекара дра Јована Радонића, да му се на плату од 1600 кр., на лични доплатак од 400 кр. и на станарину од 490 кр. одреди годишњи доплатак од 400 круна, почев од 1. јануара 1904.. с тим, да се то стави у прорачун о заједничким управним трошковима за годину 1904. и да се поднесе високом министарству на даље одобрење.

Књиговођа Друштвени А. Марковић јавља, да се тај доплатак од 400 кр. не би могао ставити у прорачун о заједничким управним трошковима, из кога се управо издају плате чиновника, пошто је тај фонд сувише оптерећен, те би се тај прорачун морао прекорачити, па министарство можда не би одобрило поменути доплатак, него предлаже, да се тај доплатак за сад за годину 1904. разлаже на књижевне и друге фондове, којих се рачуни не подносе министарству, а за годину 1905. да се стави у прорачун заједничких управних трошкова, али онда да се за тај доплатак изиште и одобрење од високог Министарства.

15. ОКТОБАР

963.

Још једном о повећању плате Јовану Радонићу

107/III

Извод из записника X. седнице Управнога одбора Матице српске држане у Новом Саду 3. (16) септембра 1903.

396/II

Чита се одлука Главне скупштине Друштвене под бр. 16/I ex 1903., по којој је Скупштина по предлогу Управнога одбора под бр. 358/II ex 1903. одобрила молбу архивара, регистратора и библиотекара дра Јована Радонића, да му се на плату од 1600 кр., на лични доплатак од 400 кр. и на станарину од 490 кр. одреди годишњи доплатак од 400 кр., почев од 1. јануара 1904., с тим, да се то стави у прорачун о заједничким управним трошковима за год. 1904. и да се поднесе високом Министарству на даље одобрење.

Књиговођа Друштвени А. Марковић јавља, да се тај доплатак од 400 кр. не би могао ставити у прорачун о заједничким управним трошковима, из кога се управо издају плате чиновничке, пошто је так фонд сувише оптерећен те би се тај прорачун морао прекорачити, па Министарство можда не би одобрило поменути доплатак. Њега предлаже, да се тај доплатак засад, за годину 1904, разреже на књижевне и друге фондове, којих се рачуни не подносе министарству, а за годину 1905. да се стави у прорачун заједничких управних трошкова, али онда да се за тај доплатак изиште и одобрење од високог Министарства.

После кратког саветовања прима се предлог књиговође Друштвеног, али тако, да се најпре и Књижевни одбор позове, да се изјасни, да ли пристаје, да се и књижевни фондови, одређени на књижевне сврхе, којих је приход и онако скучен због отплате дефицита (види бр. 394/II ex 1903.) и смањене камате од 7 (на 6), оптерете за годину 1904. разрезом поменутог доплатка од 400 кр. на њих.

Издао: Сава Петровић, с. р.
II секретар

Управни одбор Матице српске у Новом Саду одлуком од 3.(16.) септ. 1903. бр. 396/II позива Књижевни одбор да се изјасни, да ли пристаје, да се и књижевни фондови, одређени на књижевне сврхе, којих је

приход и онако скучен због отплате дефицита и смањене камате од 7% (на 6%) — оптерете за годину 1904. разрезом одобреног годишњег доплатка од 400 круна на плату библиотекара Друштвеног дра Јована Радонића, пошто се тај доплатак не може засад ставити у прорачун заједничких управних трошкова, у који управо улазе плате чиновника.

Књижевни одбор одлучује, да у начелу пристаје на ту одлуку Управнога одбора; но како ни Књижевни одбор не може приходе књижевних фондова употребити, на сврхе које се косе са основним писмима истих фондова, решава се, да се за г. 1904. од прихода књижевних фондова толико уступи на исплату доплатка од 400 кр. библиотекару Матичином дру Јовану Радонићу, колико на њих пада, али тек само као предујам. Тај предујам има се из свих фондова под управом Матичином вратити, чим високо министарство просвете одобри прорачун за заједничке управне трошкове за год. 1905. и у њему наведени доплатак од 400 кр., као год и накнадно исти доплатак за год. 1904. свега дакле 800 кр.

У случају пак, да министарство тако удешени прорачун не одобри, има се предујам књижевним фондовима вартити из фонда Матице српске.

О томе се има Управни одбор известити.

17. ОКТОБАР

964.

Молба Министарству просвете да се сагласи са повећањем плате Јовану Радонићу

438/II

Славном Управном одбору Матице српске

Част ми је јавити, да је одлуку славнога Управног одбора од 3.(16.) септембра 1903. бр. 396. Књижевни одбор у седници својој од 2.(15.) октобра 1903. бр. 107 у начелу усвојио. Но како ни Књижевни одбор не може приходе књижевних фондова употребити на сврхе које се косе с основним писмима тих фондова — решено је, да се за год. 1904. од прихода књижевних фондова толико уступа на исплату доплатка од 400 круна архивару, регистратору и библиотекару Матице српске, госп. дру Јовану Радонићу, колико на њих пада. али тек само као предујам. Тај предујам има се из свију фондова под руковањем Матице српске вратити чим би високо угарско краљ. Министарство просвете и црквених послова одобрило прорачун за заједничке управне трошкове за год.

1905. и у њему наведени доплатак од 400 круна као год и накнадно исти доплатак за год. 1904. свега дакле 800 круна.

У случају пак, да високо Министарство не би тако удешени прорачун одобрило, има се предујам књижевним фондовима вратити из фонда Матице српске.

др Милан Савић, с. р.
секретар

У Н. Саду, 3.(16.) октобра 1903.

Пресветлом Господину Павлу плем. Петеру,

великом жупану новосадском
у месту

Главна скупштина Матице српске од 9. септембра (27. августа) о. г. решила је, да се архивару-регистратору-библиотекару Матичину дру Јовану Радонићу, лични годишњи доплатак од 400 круна, одобрен наредбом високог угар. краљ. Министарства просвете и црквених послова од 1. јуна 1901. бр. 11.764. повиси на годишњу суму од 800 круна, и то од године 1904.

Др Јован Радонић. архивар-регистратор- библиотекар Друштвени, служи у Матици српској пуне четири године. За то је доба показао велике успешности, добре воље, научне спреме и чиновничке ревности да се с радошћу даје изрећи, да је Матица српска, избором његовим дошла до чиновника и научника, какав је редак и у кудикамо већим друштвима, него што је Матица српска.

Имајући то пред очима, Матица је рада, да таквог чиновника не само веже за себе, него да га у неку руку и награди. Обе те важне сврхе не може Матица постићи друкчије, него тиме, што му повисује лични доплатак, који би га омогућио да се безбрижније може одати своме позиву и својој чиновничкој струци. Матица је то учинило с тим пре, што је уверена. да ће високо Министарство и овом приликом уважити разлоге Матичине, као што је то већ учинило наведеном приликом, имајући на уму с једне стране човека, корисна по Матицу и по отачаствену историјску науку, с друге стране опет незнатну суму, којом би се оптеретили фондови под управом Матице српске.

Наводећи разлоге и потребе у корист повишице личног доплатка архивару-регистратору-библиотекару Матице српске дру Јовану Радонићу, част нам је најучтивије умолити, да Ваша Пресветлост изволи ову нашу представку ради милостивог одобрења горе наведене одлуке Главне скупштине Матичине, с препоруком поднети Високом краљ. угар. Министарству просвете и црквених послова, пошто је Матица српска свакако рада да награди свога ваљаног чиновника и да га одржи у својој служби. А то се у овој заиста скупој вароши друкчије не може и не да.

Из седнице Управног одбора Матице српске у Новом Саду 17.(4) октобра 1903.

Председник Матице српске[72]

---

[72] Види примедбу 62.

Књижевни одбор Матице српске у Новом Саду одлуком својом од 2.(15.) октобра о. г. бр. 107/II јавља, да је одлуку Управнога одбора под бр. 396/II ех 1903, у погледу разреза доплатка библиотекаерва од 400 круна на књижевне фондове, у начелу усвојио. Но како ни Књижевни одбор не може приходе књижевних фондова употребити на сврхе, које се косе с основним писмима истих фондова — решио је Књижевни одбор, да се за годину 1904. од прихода књижевних фондова толико уступи на исплату доплатка од 400 круна архивару, регистратору и библиотекару дру Јовану Радоњићу, колико на њих сразмерно пада, али то тек само као предујам. Тај предујам има се из свију фондова под руковањем Матице српске вратити, чим би високо Министарство просвете одобрило прорачун за заједничке управне трошкове за год. 1905. и у њему наведени доплатак од 400 кр. као год и накнадно исти доплатак за год. 1904, свега дакле 800 круна.

У случају, пак, ако министарство не би тако удешени прорачун одобрило, има се предујам вратити књижевним фондовима из фонда Матице српске.

Пошто Књижевни одбор не пристаје на одлуку Управнога одбора под бр. 396/II ех 1903. да се и књижевни фондови оптерете за годину 1904. разрезом поменутог доплатка од 400 круна на њих, те се решава да се тај доплатак од 400 кр. стави у прорачун заједничких управних трошоква за г. 1904. и да се поднесе високом Министарству на даље одобрење.

Благајница се упућује, да тај доплатак разреже на све фондове под управом Матичином и стави у прорачун заједничких управних трошкова за годину 1904.

3. ДЕЦЕМБАР

965.

Библиотека купује дело Storia documentata di Venezia od Romania

170/III

По предлогу члана и библиотекара Друштвеног дра Јована Радонића —

решава се да се за Библиотеку Матичину набави важно дело историјско: Storia dokumentata di Venezia od Romania у 10 томова које стоји 110 круна.

5. ДЕЦЕМБАР

966.

Истражни судија Ференц Рехак интересује се о односима Матице према Министарству просвете и о Јовану Радонићу

522/II

Az ujvidéki kir. törvényszék központi
vizsgáló birójától 9963 sz./903
V. 145/903
3553. szám./Bftö 1903.

Nyomtatvány útján elkövetet rágalmazás vétsége miatt terhelt Sztanojevics Simon elleni bünügyben aziránt keresem meg hogy velem közölni sziveskedjék, valyon az alapszabályok szerint a Maticza nyilványos számadásra kötelezett intézett-es a m. kir. kormány minö felügyeletek gyakorol felette, és hogy dr. Radonics János ott milyen minöségben, állandó állásban vane alkalmazva?[73]

Ujvidéken, 1903. november hó 11.

Rehak, s. r.
vbiro

A Maticza szerb közmüvelödési egylet
tekintetes Elnökségének

Tekintetes Rehák Ferencz

kir. törvényszéki biro mint központi vizsgáló biro úrnak
Helyben

A f. 11-én 3553./bfto 1903. szám alatt kelt igen tisztelt megkérésére, van szerencsénk teljes tisztelettel közölni, hogy a Maticza Szerbszka irodalmi egylet és mint ilyen minden évben ugy a lerarl és a közgyülés által jóváhagyott zárszámadásait mint a költségvetéseit felvizsgálat végett a Nagyméltóságu vallás és közoktatásügyi m. kir. Ministerhez felterjeszteni köteles.

---

[73] **Од истражног судије Краљевског окружног суда у Новом Саду**

У предмету преступа клевете почињеног штампом а у кривичном поступку против Стојановић Симе, умољавам вас да ми дозволите саопштити да ли је по статутима Матица установа која подлеже обавези јавног полагања рачуна као и какав надзор врши Мађарска Краљевска влада над њом? И у каквом је својству тамо доктор Јован Радонић, да ли је запослен као стални службеник?

У Новом Саду, 11. новембар 1903.

Рехак, с. р.
истражни судија

Поштованом председништву културно-просветног друштва Матици српској.
[Превод М. Ч.]

Dr Radonics János ezen intézetünknél mint iratlevél és könyvtárnok van alkalmazva.[74]

Kelt Ujvidéken, 1903. XI 12.

A Maticza Szerbszka alelnöke

Истражни судац Краљевског судбеног стола у Новом Саду, Фрања Рехак под 11. XI 1903. бр. 3553/Бт. 1903. в. 145/1903. пита: у каквом се одношају налази Матица српска према Министарству и у каквом је својству др Јован Радонић код Матице српске.

Председник Друштвени јавља да је под 12/XI о. г. бр. 817/IV одговорено у каквом се одношају налази Матица према Министарству просвете, а о дру Јовану Радонићу изјављено је, да је исти чиновник Матице српске, који врши дужности архивара-регистратора-библиотекара.

Узима се на знање.

967.

Процена вредности библиотеке Ђорђа Радака, која има „знаменита дела из старије српске књижевности"

525/II

Славни Управни одборе!

Част ми је известити славни Управни одбор о библиотеци г. Ђорђа Радака из Вел. Кикинде, коју је поклонио Књижници Матице тако, да дупликате Матица има уступити г. Аркадију Варађанину, управитељу Више девојачке школе.

Библиотека г. Радака састоји се највише из правних дела, која за нас немају аткуелне вредности, јер су то дела из педесетих и шездесетих година, дела дакле која могу донекле само интересовати правног историка. Стога је библиотекар и издвојио ова дела на страну, јер су просторије Библиотеке мале, те је незгодно оптеретити их овим баластом.

---

[74] Цењеном Рехак Ференцу,

Господину судији Краљевском окружном

као централном истражном судији

у Месту

У вези акта бр. 3553 од 11. овог месеца 1903. године, а у вези вашег цењеног захтева част нам је саопштити Вам уз израз поштовања да је Матица српска књижевно друштво и да је као такво обавезно да сваке године поднесе његовој екселенцији мађарском Краљевском министру вере и јавне наставе закључени и од стране Главне скупштине одобрени предрачун ради ревизије.

Доктор Јован Радонић је запослен у овој установи као архивар — библиотекар.

У Новом Саду, 12. новембра 1903. године

Председник Матице српске[75]

[Превод М. Ч.]

[75] Види примедбу 62.

Поред правних дела има у библиотеци г. Радака знаменитих дела из старије српске књижевности. Између њих одабрао је библиотекар 225 дела у 249 свезака, те тиме знатно попунио празнине у Књижници Матице српске. Између тих дела спомињем важан рукопис из 1745 г. у коме се описује пут три раковачка калуђера у Свету земљу. Тај рукопис, који је сада наша својина, знаменито попуњује празнине у првом периоду нашега литерарнога живота, од како смо прешли у земље круне св. Стевана.

Библиотека г. Радака одликује се даље великим бројем старих српских и хрватских новина. Споменућу Српски народни лист за г. 1838. 1840 и 1842. Давидовићеве Новине српске за г. 1821. Павловићеве Новине српске за г. 1839—1842. и г. 1845. Споменућу даље Ilirske Narodne novine za g. 1839 i 1842. Ilirsku Danicu за г. 1837. 1840 и 1842. и неколико годишта Narodnih novina.

Истакнућу даље да смо поклоном г. Радака добили 113 књига старијих Летописа Матице српске.

Поред тога добили смо поклоном г. Радака неколико класичних немачких писаца у потпуном издању. Тако дела Гетеа у 40 св. Виланда у 36 св. Шилера у 12. св. Лесинга у 10 св. Платена у 5 св. Ленауа у 10 св. Клопштока у 10 св. и Пиркера у 8 св.

На основу свега тога слободан сам предложити славном Управном одбору да из своје средине изволи изразити благодарност племенитом дародаваоцу г. Ђорђу Радаку на тако лепом поклону.

Славног Управног одбора
најоданији
Др Јован Радонић, с. р.
библиотекар Матице српске

Нови Сад, 4/XII. 1903.

Библиотекар Друштвени др Јован Радонић у Н. Саду под 4. XII о. г. подноси извештај о књижници, коју је поклонио Матичиној Библиотеци Ђорђе Радак из В. Кикинде. Тим поклоном добила је Матица леп број знатних и ваљаних књига.

Погледом на бр. 302/II ех 1903. узима се на знање.

968.

Српска књижевна задруга позајмљује прво издање Тврдице *Јована Стерије Поповића*

527/II

Српска књижевна задруга

Београд, 17. новембар 1903.
бр. 280

Господине председниче,

Управа Српске књижевне задруге спрема за овогодишње редовно коло својих књига и другу свеску Драматских списа Ј. С. Поповића, у којој ће бити и Тврдица Поповићев.

Да би ово издање било што критичније, Задругиној је управи потребно да има, при спремању Тврдице за штампу, и прво издање овога драмата. Али, на жалост, тога издања овде у Београду нема; међутим чује се да један примерак има Библиотека Матице српске. Овога ради част ми је умолити Вас да изволите одобрити да се из Библиотеке Матичине пошље Задругиној управи прво издање Поповићевог Тврдице, ако га доиста у Матици има, а управа ће Задругина одмах по употреби, а најдаље за месец дана, вратити узајмљену књигу у стању у коме је буде и примила.

Свагдашња предусретљивост, с којом су у Матици српској прихватане овакве молбе Задругине, узрок је те сам слободан унапред Вам захвалити и на овој доброти.

Господину Председнику Матице српске
у Новом Саду

Молим Вас, Господине Председниче, изволите примити уверење да Вас особито поштује

за председника
Српске књижевне задруге
потпредседник
Љуб. Јовановић, с. р.

Српска књижевна задруга у Београду под 17/XI о. г. бр. 280 моли да јој се пошље из Библиотеке Матичине на препис на месец дана прво издање Тврдице од Јов. Ст. Поповића.

Молба се одобрава.

1904.

23. ЈАНУАР

969.

Предрачун заједничких управних трошкова који обезбеђује и повећану плату библиотекару

22/II

Бр. 428/1903.

Славни Управни одборе

Част је потписаном књиговодству поднети прорачуне за 1904. год. и то:

...

Уједно је част овом књиговодству славни Управни одбор известити, да је у фонду Заједничких управних трошкова уврштен доплатак дру Јовану Радонићу од још 400 круна.

Молимо да сл. Управни одбор горње прорачуне високом кр. уг. Министарству просвете и црквених послова ради одобрења поднети изволи.

У Новом Саду, 7. децембра 1903.

Лаза К. Манојловић, с. р.
благајник
Аркадије Марковић, с. р.
књиговођа

Књиговодство Матице српске у Н. Саду под 7/XII. 1903. на бр. 397/II ех 1903. подноси 8 прорачуна за годину 1904. ради подастирања високом Министарству просвете на одобрење, с тим, да је доплатак библиотекару од 400 кр. уврштен у Управне трошкове према бр. 438/II ех 1903.

Узима се на знање извештај да су ти прорачуни под бр. 397/II ех 1903. послани високом Министарству.

970.

Обавештење о статусу библиотекара

23/II

Кр. судбени сто у Н. Саду одлуком од 15/XII 1903. бр. 4411/В. 1903. тражи, да му се у парници библиотекара дра Јована Радонића против Симе Станојевића пошље цел и организација Матице српске према уставу Друштвеном.

Погледом на бр. 522/II ех 1903. узима се на знање извештај да је кр. судбеном столу послан тражени обавештај и да му је послан један примерак устава Друштвеног.

971.

Ђорђе Панајотовић из Митровице нуди на продају „десет рукописа"

38/II

Ђока П. Панаотовић, Митровица

Митровица, 7. децембра 1903.

Славној Управи Матице српске

Нови Сад

Приложено шаљем вам неколико српски изворни рукописа, те ако сте вољни купити их, то молим да ми обратном поштом јавите, те ако будем са ценом задовољан да вам их продам, иначе да их дам другим.

С поштовањем

Ђорђе П. Панаотовић, с. р.

Ђорђе П. Панаотовић у Митровици под 7/VII 1903. нуди на продају неке старе рукописе.[76]

Узима се засад на знање извештај секретарев, да је те рукописе — 10 на броју — предао на преглед библиотекару Друштвеном дру Јовану Радонићу.

972.

Позајмица књига од библиотеке Југословенске академије знаности и уменности и Свеучиличне библиотеке у Загребу

39/II

Slavnoj Upravi Biblioteke
Jugoslovenske akademije znanosti i umjetnosti
u Zagrebu

Matica srpska u Novom Sadu učtivo umoljava Slavnu Upravu Biblioteke Jugoslovenske akademije da bi joj izvoljela poslati na upotrebu za tri nedelje dana djelo: J. Chmel, Materialien zur österreichischen Geschichte Wien 1837—1838. I. 2.

Matica srpska jemči da će dotično djelo vratiti nazad u najboljem redu.

Novi Sad, 16. decembra 1903.

Predsjednik Matice srpske[77]

Slavnoj Upravi kr. Univerzitetske biblioteke
u Zagrebu

Matica srpska u Novom Sadu učtivo umoljava slavnu Upravu Univerzitetske biblioteke da bi joj izvoljela poslati na upotrebu za tri nedelje dana dvanaestu knjigu Dlugoševe Historije Poljske u krakovskom izdanju (Dlugossius: Historiae Polonicae libri XII. Cracoviae 1873—1878).

Matica srpska jamči da će dotično djelo vrnuti nazad u najboljem redu.

Novi Sad, 16. decembra 1903.

Predsjednik Matice srpske[78]

Br. 143—1903

Slavnoj Upravi Matice srpske
u Novom Sadu

Vašoj molbi od 16. t. mj. br. 897 rado se odazivlje ova kr. Sveučilišna biblioteka, te Vam šalje zatraženu knjigu: Dlugoss: Historiae Polonicae libri XII. Cracoviae 1873—1878. 8° 5 Vol. (Sig. 41. D. 4).

---

[76] Писмо није сачувано у Архиви.

[77] Види примедбу 62.

[78] Види примедбу 62.

Uz to prilaže ova biblioteka i drugu knjigu, koju šalje toj slavnoj upravi ovdašnja biblioteka Jugoslovenske akademije znanosti, a to je:

Chmel: Materialien zur österreichischen Geschichte. Wien 1837—1838. 8° 2 Bde in 1 Bde (Sig. X. D. 289.).

U svemu imade šest (6) komada knjiga, a šalju se u dva omota.

Povratak ovih knjiga odredjuje se sa 1. februara god. 1904.

Kralj. Sveučilišna biblioteka
u Zagrebu, 18. decembra 1903.

Kr. bibliotekar
I. Kostrenčić, s. r.

Председник Друштвени јавља, да су под 16/XII 1903. од Управе кр. Универзитетске библиотеке и од Југословенске академије у Загребу тражене на послугу две књиге, које су потребне биле библиотекару дру Јовану Радонићу.

Краљевска свеучилишна библиотека (Ив. Констренчић) у Загребу под 8/XII 1903. јавља да шаље обе тражене књиге, али да се под 1/II 1904. врате.

Узима се на знање.

5. МАРТ

973.

Мађарска влада тражи инвентар Текелијине библиотеке који је сачињен 1878. године

79/II

Másolat

Magyar királyi Miniszterelnök 685/M. E. II. Méltóságos Főispán úr! A budapesti Tököly-féle intézet felcserélési ingóságainak és könyvtárának az intézet jelenleg vezető patronátus részére leendő átadásánál szükség volna azokra a leltárakra amelyek ezt az intézetet annak idején kezelt Maticza Szrpszka nevű irodalmi egylet a könyvtárt a vallás és közoktatásügyi m. kir, miniszteriumnak átadta. — Miután a Maticza Srpska irodalmi egylet elnökétől vett szóbeli értesités szerint a nevezett irodalmi egyletnél e leltárak megvannak: felkérem Méltóságodat, hogy e leltárakat használat végett a többször emlitett egylettől beszerezni s hozzám mielőbb bemutatni szíveskedjék. Budapesten, 1904. évi február hó 29-én. A Miniszterelnök

helyett: Tarkovits s. k. államtitkár. — Méltóságos Péter Pál úrnak. Ujvidék szab. kir. város főispánjának, Ujvidék.[79] — — — — — — —

A másolat hiteléül:

Pankovits, s. k.

125/II—III 1904.

Пресветлом господину Палу плем. Петеру,
великом жупану новосадском

у месту

Позивајући се на велецењени допис Ваше пресветлости од 2. марта о. г. бр. 86/1904. част нам је према наредби преузвишеног господина кр. уг. министра председника од 29. фебруара о. г. бр. 685/E. II у прилогу под) доставити за употребу приликом предаје Текелијиног фонда 7. јуна 1878. о библиотеци Саве Текелије зготовљени инвентар с том учтивом молбом, да нам се тај инвентар после употребе натраг врати.

Од Управног одбора Матице у Новом Саду, 3. марта 1904.

Председник Матице српске[80]

Велики жупан новосадски Павле пл. Петер у Н. Саду под 2/III о. г. бр. 86 шаље у препису наредбу кр. угар. министра председника у Б. Пешти од 29/II о. г. бр. 685/ME II, којом журно тражи, да му се пошље за употребу приликом предаје Текелијиног фонда 7. јуна 1878. о библиотеци Саве Текелије зготовљени инвентар, који му је нужан ради предаје Текелијине библиотеке новоустановљеном потронату Текелијиног завода.

---

[79] Препис
Мађарски краљевски председник владе
685/ME. II

Пресветли господине,

Велики жупане!

Ради предстојеће предаје библиотеке, опреме и покретнина Завода Саве Текелије садашњем патронату, потребни су они инвентари по којима је Матица српска, која је у оно време руковала библиотеком исте, предала Министарству.

Пошто према усменом саопштењу председника књижевног удружења Матице српске ово удружење има ове инвентаре, молим Вашу екселенцију да, од више пута поменутог, књижевног удружења, ради употребе, изволи исте прибавити и мени приказати.

Будимпешта, 29. фебруара 1904. године.

У замени Министра председника: Тарковић, с. р. Државни секретар.

Пресветлом господину Петер Палу, великом жупану слободног краљевског града Новог Сада.

За верност преписа
Павковић, с. р.

[Превод, М. И]

[80] Види примедбу 62.

Узима се на знање извештај председников, да је том захтеву задоста учињено 3. марта о. г., с том молбом, да се поменути инвентар после употребе натраг врати.

(види и бр. 8/II 1904.)

974.

Министарство просвете такође тражи инвентар Текелијине библиотеке из 1878. године

80/II

Másolat

Magyar kir. vallás és közoktatásügyi Miniszter 13721. szám.

Méltóságos Főispán Úr! A Tököly Sebő-féle alapitvány vagyonának a vezetésem alatt álló minisztérium által az 1878. évben történt átvétele alkalmából kiküldött ujvidéki főispán, mint miniszteri bisztos az itteni irattárban levő jelentése szerint az intézet könyvtáráról 3 példányban készittetett névjegyzéket (leltár), melynek egyik példánya a Maticza Szrbszka irod. egyletnek adatott át. — Minthogy a Tököly Sebő féle budapesti intézet könyvtára és felszerelési ingóságai legközelebb fognak a patronátusnak hivatalosan átadatni, ennélfogva van szerencsém Méltóságodat felkérni, méltóztassék a Maticza Szrbszka irodalmi egylettet felhívni hogy eme 1878. évi átvétel illetve átadás alapjául szolgált leltárakat betekintés végett hozzám haladéktalanul terjessze fel. — Budapest, 1904. évi február hó 27-én. Berzeviczy, s. k. — Méltóságos Péter Pál úrnak. Ujvidék, szab. kir. város főispánjának.[81] — — — — — — — — — — — — —

A másolat hiteléül

Pavkovics Frigyes, s. k.

---

[81] **Препис**

Мађарски краљевски министар вера и просвете

Бр. 13721

Пресветли господине велики жупане!

Приликом примопредаје имовине задужбине Саве Текелије 1878 године од стране Министарства које је под мојим руководством а према извештају изасланог новосадског великог жупана као повереника Министарства, а који се извештај налази у архиви овог Министарства, израђен је каталог (инвентар) књига завода у три примерка од којих је један примерак предат Књижевном друштву Матици српској. — Пошто ће Библиотека, опрема и покретнина будимпештанског завода Саве Текелије ускоро званично бити предат Патронату, то имам част да замолим екселенцију да изволи позвати Матицу српску да ми неодложно достави ради увида инвентар који је послужио као основа примопредаји из 1878. године.

У Пешти, 27. фебруара 1904. године.

Берзевици, с. р.

Пресветлом господину Петер Пал-у, Великом жупану слободног краљевског града Новог Сада.

За верност преписа

Павковић Фрићеш, с. р.

[Превод М. И.]

Број 126/УЗ — 1904.

Пресветлом господину Палу

плем. Петру, великом жупану новосадском

у месту

На велеђењени допис Ваше Пресветлости од 13. марта о. г. бр. 87/1904. издан по смислу наредбе Преузвишеног Господина кр. уг. министарства просвете и црквених послова од 27. фебруара о. г. бр. 13721 част нам је одговорити, да смо тражени инвентар зготовљен о библиотеци Саве Текелије приликом предаје фонда Текелијиног 7. јуна 1878. дописом нашим од 3. марта о. г. број 125/II—III већ послали путем Ваше Пресветлости Преузвишеном господину кр. уг. Министру председнику на употребу, а по наредби му од 29. фебруара 1904. године број 685/М. Е. II.

Од Управног одбора Матице српске у Новом Саду, 4. марта 1904.

Председник Матице српске

Велики жупан новосадски Павле пл. Петер у Н. Саду под 3./III о. г. бр. 87 шаље у препису наредбу кр. угар. министра просвете и црквених послова у Б. Пешти од 27/II о. г. бр. 13721 којом тражи, да му се без одлагања одмах пошље инвентар зготовљен о библиотеци Саве Текелије приликом предаје фонда Текелијина 7. јуна 1878. под државно руковање.

Узима се на знање извештај председников, да је под 4/III о. г. (види бр. 79/II ех 1904) јављено Министарству просвете да је тражени инвентар о библиотеци Саве Текелије већ послат министру председнику на употребу, а по наредби му од 29/II о. г. бр. 685/ М. Е. II. (види одлуку под бр. 79/II ех 1904.)

975.

Драгутин Протић, парох у Боботи, поклања Библиотеци 68 књига

96/II

Драгутин Протић, парох и члан Матице српске у Боботи, под 10(23) I о. г. шаље II секретару Матичином Сави Петровићу 68 комада разних књига, да их даде Матици српској на поклон за њену Библиотеку, а што није за њу, нека задржи за себе или поклони коме хоће.

Шаље и списак тих књига.

Уједно моли да му се за горњи поклон пошљу Летописи, који му фале и то од 1 до 100 свеске incl. од 101 до 108 incl., 110 до 115 incl., и од 121 до 124 incl.

Поклоњене књиге примају се за захвалношћу, а приложени списак тих књига издаје се библиотекару дру Јовану Радонићу, да по њему одабере књиге, којих нема у Матичиној Библиотеци, па да то овамо јави, те ће му се дотичне књиге издати које ће после сместити у Библиотеку и увести у каталог Матичиних књига. Благајница Друштвена упућује се да пароху и члану Драгутину Протићу за тај поклон пошље, уколико има на стоваришту, тражене Летописе који му фале.

2. АПРИЛ

976.

Министарство просвете даје сагласност на повишицу плате Јовану Радонићу

137/II

Másolat

Magyar kir. vallás és közoktatásügyi miniszter 101344/903. szám.

...

A mi végül a nevezett egyletnek, Méltóságod által is pártolólag felterjesztett ama kérelmét illeti, hogy dr. Radonics János levél, irat és könyvtárnok 400 kor. személyes pótléka 1904. évi január hó 1-től évi 800 koronára emeltessék fel, van szerencsém tudomás és további szives intézkedés végett értesíteni Méltóságodat, hogy tekintettel az emlitett tisztviselő kiváló szakképzettségére, szorgalmára, tudományos képzettségére, valamint eme készültségével arányban nem álló eddigi csekély fizetésére, és tekintettel arra, hogy az engedélyezendő pótlék az egyes alapítványok jövedelmeiben, az illető alapitványok rendeltetésének veszélyeztetésére nélkül, fedezetet talál, nincs észrevételem az ellen, hogy az eddigi 400 koronás, a jelenlegi levél, irat és könyvtárnok személyéhez kötött és a nyugdijba beszámitható pótlék az 1904. évi január hó 1-től kezdve évi 800 koronára felemeltessék azzal, hogy a most megállapított pótlék az eddigi 1600 kor. fizetéséhez adva, tanári képesitésének megfelelő 2400 korona alapfizetésnek tekintetendő. — Budapest, 1904. évi február hó 25. A miniszter helyett: Zsilinszky, s. k.

államtitkár. — Méltóságos Péter Pál úrnak, Ujvidék szab. kir. város főispánjának.[82]

Másolat hiteléül:

Pavkovics Frigyes, s. k.

Велики жупан новосадски П. пл. Петер у Н. Саду дописом својим од 8. марта 1904. бр. 92 шаље у препису наредбу високог кр. угар. Министарства просвете и црквених послова од 25. фебруара 1904. бр. 101344/1903. у ствари прорачуна фондовских за годину 1904.

Што се тиче прорачуна за годину 1904 .о заједничким управним трошковима, о фондовима под надзором министарства: Павла Јовановића, П. Костића, С. Ђорђевића, Гед. Дунђерског. Гавре Романовића, Васе и Сар. Јагазовића и мировинском фонду чиновника а узевши у обзир и повишицу доплатка архивару и библиотекару од К. 400 на К. 800, велико Министарство примећује:

...

Повишицу личног доплатка дру Јовану Радонићу, архивару и библиотекару, од К. 400 на К. 800, узима се на знање с обзиром на то, што досадашња мала плата не стоји у сразмеру са стручном образованошћу, вредноћом, научном спремом поменутог чиновника и с обзиром на то што се та повишица од приохда фондова без уштрба даје покрити, те се нема против тога ништа, да се садашњем архивару и библиотекару дoскорашњи доплатак од 400 круна с урачунањем у ми-

---

[82] **Препис**

Мађарски краљевски министар вера и просвете

бр. 101344/903

...

Што се најзад тиче оне молбе поменутог Друштва коју је ваша екселенција с препоруком поднела да се почев од 1. јануара 1904. године лични доплатак др Јована Радонића, библиотекара и архивара повиси од 400 на 800 круна, част ми је Вашу екселенцију известити ради знања и извршења: Да с обзиром на изванредну стручност и ревност и научну спрему као и на мале принадлежности, које нису у сразмери са том спремом, надаље да да додатак који се има одобрити јер има покрића без опасности на приходе и намене фундација — не противим се да се почев од 1. јануара 1904. године додатак који је везан за пензијски основ повиси од 400 круна на 800 круна с тим да овај утврђени додатак уз садашњу плату од 1600 круна се има сматрати као основна плата од 2400 круна који одговара стручној спреми професора.

Будимпешта, 25. фебруара 1904. године.

У замени министра: Жилински, с. р. државни секретар
Пресветлом господину Петер Палу, жупану
Слободног краљевског града Новог Сада.

За верност преписа
Павковић Фрићеш с. р.

[Превод М. И.]

ровнину, од 1 јануара 1904. на круна 800 подигне и то с тим, да тако установљени доплатак са доскорашњом му платом од К. 1600, чини основну му плату од К. 2400, која одговара професорском оспособљењу.

Узима се на знање.

2. АПРИЛ

977.

Управни одбор брани библиотекара од клевете „рачунопрегледача" за неисправно финансијско пословање

147/II

Az ujvidéki kir. törvényszék tekintetes központi vizsgálóbiróságának

Helyben

A tekintetes központi vizsgálóbiróságtól f. év április hó 2.-án kézhez vett f. évi márczius hó 19.-én kelt 510 sz/Bftö 1904. (v. 145/1904.) számú becses megkeresésére van szerencsénk a kivánt főkönyvi kivonat idecsatolása mellett a következőkben válaszolni:

A Maticza Szrpszka Igazgató-választmánya felhívta annak idején Belyanszki György, Jóczits Luka és a. um. vallás- és közoktatásügyi m. kir. miniszteriumhoz fel nem terjesztendő alapitványok 1901. évi zárszámadásainak felülvizsgálóit, nevezvén meg részletesen és egyenként azokat a könyveket melyekre azon megjegyzést tették, hogy: sőt olyan kifizetett könyvek árai is fordulnak elő a zárszámadásokban, melyek a Maticza Srpszkának odaajándékoztattak. Felhivta őket pedig erre azért, nehogy ezen megjegyzést rágalomnak türjék fel.

Ezen felszólitásra nevezett számvizsgálók azt válaszolták, hogy ez a könyv egy Mátits M. András által kiadott „Szaborszki Odbor i szrpszke skole u Ugarszkoj" czimü brosura, melyet Mátits M. András adott át az 1901. évben dr Szávits Milánnak ajándékul a Maticza Szrpskának.

Dr Szávits Milán titkár erre azt válaszolta, hogy öneki igen nincs oka kételkedni Mátits M. András szavaiban, de ő arra nem emlékszik, hogy ezt a brosurát átvette volna, és nem is tudja mi történt azután evvel a könyvvel.

Nehogy pedig ezen igazán nevetséges csekélység különféle hirek (lopás és sikkasztás) kikoholására adjon támpontot, a titkár megtéritendő a felesleges kiadást, lefizette az 50 fillért kitevő összeget.

A tekintetes központi vizsgálóbiroság megkeresésében felemlitett „fizika" szimű könyvet illetőleg van szeretncsénk válaszolni, hogy erről a könyvről sohasem volt szó sem a zárszámadásokban sem más alkalommal. Honnan és miért veszik elö a könyvet, azt nem tudjuk — ha csak azért nem, hogy igy mintegy igazolva látszassék a számvizsgálók azon megjegyzése hogy *„söt olyan könyvek, vannak"* ... tehát több olyan könyv van,

mely ki van fizetve és odaajándékoztatott. Ilyformán számtalan könyvet hozhatnak fel és könyvtárnokunkat még jobban terhelné a vád.

Mindezen válaszokat a Maticza Szrpszka Igazgató választmánya annak idején 1903. jan. 3. hozott, 555/II ex 1902. számú végzésében jóváhagyólag tudomásul vette, épugy a Maticza Szrpszka fö Közgyülése 1903. szeptember 9. én 10/I szám alatt.[83]

A Maticza Szrpska Igazgató választmányától Újvidék

A Maticza Szrpszka elnökének távollétében

titkár

Az újvidéki kir. törvényszék központi
vizsgálóbirójától

510. szám/Bfto. 1904.

Rágalmazás vétsége miatt terhelt Sztanojevics Szima bünügyében megkeresem, hogy fökönyveiből azt megálapítani vajon a Matics A. M. tanár tollából megjelent „Fizika" és „Szaborszki odbor i szrbszke skole u

---

[83] Новосадском краљевском Окружном суду

Славном Истражном суду
у Месту

У вези са цењеним захтевом славног Истражног суда од 19. марта текуће године бр. 510/1904. в. 145/1904. који смо примили 2. априла текуће године, прилажући Вам извод из главне књиге имамо част да вам одговоримо следеће:

Своједобно је Управни одбор Матице српске позвао господу Бељански Ђорђа, Јоцић Луку и Матић М. Андрију — који су вршили контролу фондова и фундација које се не морају подносити Министру вера и просвете као и завршног рачуна Матице српске за 1901. годину — да именује детаљно и појединачно оне књиге на које се односи њихова примедба да: „се у завршним рачунима наилази чак и на такве књиге као исплаћене које су поклоњене Матици српској". На ово су позвани зато како ова примедба не би изгледала као клевета. На ово су горепоменути ревизори одговорили да је то књига коју је Матић М. Андрија као брошуру издао под насловом Саборски одбор и српске школе у Угарској, а коју је Андрија М. Матић 1901. године предао дру Милану Савићу као дар Матици српској.

Секретар др Милан Савић на ово је одговорио да нема разлога да сумња у речи Андрије М. Матића, али да се тога не сећа да је он преузео ову брошуру и да не зна шта се после десило са овом књигом.

Како овом заиста смешном ситницом не би дао повода разним гласинама (крађа и проневера) и ковању лажи — секретар је овај излишан издатак који се имао накнадити, а износио је 50 филира — и исплатио.

У погледу књиге под насловом Физика која се спомиње у замолници славног Централног истражног суда, част нам је да одговоримо да о овој књизи никада није било речи нити у завршном рачуну, ни којом другом приликом. Одакле и зашто се потеже ова књига, то не знамо — ако не само зато како би изгледала доказаном та примедба ревизора „има чак и таквих књига . . .", дакле, има више таквих књига које су исплаћене и поклоњене. На тај начин би се могло навести безброј књига како би још више оптужба теретила нашег библиотекара. Све ове одговоре Управни одбор Матице српске своједобно, 3. јануара 1903. године закључком бр. 555/II ex 1902, узео је на знање и одобрио а то је учинила и Главна скупштина Матице српске дана 9. септембра 1903. године под бр. 10/I.

Од Управног одбора Матице српске, Нови Сад

У одсутности Председника Матице српске
секретар: [Без потписа]

[Превео М. И.]

Ugarszkoj" czimü müvek megvétele mely idöről könyveltetett el és ezeknek velem sürgős közlését kérem.[84]

Újvidék, 1904. martius hó 19. én.

Rehák F., s. r.
vb.

A Maticza Szrpszka tek. igazgatóságának

Извод са седнице Управног одбора о истом случају

На цењени позив сл. ... од 19. марта о. г. бр. 510 1904 (в.145/1904), који смо примили 2. априла о. г. част нам је уз затражени прилог под / одговорити ово:

На приговор прегледача рачуна фонда Матице српске и оних фондова за год. 1901, који не иду на преглед високом угар. кр. Министарству просвете и црквених послова, г. г. Ђорђа Бељанског, Луке Јоцића и А. М. Матића, да „има шта више у рачунима плаћених и таквих књига, које је Матица на поклон добила", позвао је Управни одбор Матице српске наведене прегледаче да детаљно и поименце наброје такве књиге, да приговор не изгледа као клевета.

На тај позив су одговорили поменити прегледачи, да је то брошура А. М. Матића: Саборски одбор и српска школа у Угарској, коју је А. М. Матић, исте 1901, године поклонио Матици и предао је секретару дру Милану Савићу.

Секретар др М. Савић одговорио је на то, да додуше нема разлога посумњати у истину речи А. М. Матића, али се тога чина не сећа никако нити зна, шта се с том брошуром даље збило. Но да се од те смешне ситнице не би навлаш ковао какав страшни злочин, као крађа или проневера, положио је суму од 50 филира, да се њоме накнади излишни издатак.

Што се тиче Физике, која се у позиву сл. суда наводи, можемо рећи да о овој књизи није никад било разговора ни у рачунима ни иначе. Откуд се наводи сад и та књига непознато нам је — ако неће бити с тога, да се оправда напред наведена изрека прегледача, да има и таквих књига ..., дакле, да је више књига набављано и ако су поклоњене. На тај се начин може навести још безброј књига и наш се библиотекар још већма теретити.

---

[84] **Новосадски краљевски Окружни суд**

Истражни судија

бр. 510/1904.

У кривичном предмету против окривљеног Станојевић Симе због преступа клевете, умољавате се да из главне књиге установите и да ми хитно саопштите: када је књижена куповина дела из пера професора М. А. Матића под насловом Физика и Саборски одбор и српске школе у Угарској, као и када је књижен поклон ових књига.

Нови Сад, 19. марта 1904. године

Рехак Ф., с. р.
истражни судија

Цењеној Управи Матице српске
[Превео М. И.]

Све те одговоре узео је у своје време Управни одбор с одобрењем одлуком својом од 3. јануара 1904 бр. 555/II ех 1902. на знање а тако исто и Главна скупштина Матичина од 9. септембра 1903. бр. 10/I.

У каквој су вези најпосле куповане и поклон наведене брошуре, нек сведочи изјави А. М. Матића у Наше доба, коју је у своје време библиотекар др Јован Радонић приложио својој тужби.

Из седн. У. О. М. С. у Н. С.

У одсутности председника М. С.
секретар[85]

Краљевски средишни истражни судац судбеног стола у Н. Саду под 13/III о. г. бр. 510/1904. (в. 145/1904) тражи да се у ствари клевете од стране Симе Станојевића против библиотекара Матичиног дра Јована Радонића из главних књига искаже у које су доба купљене књиге Андрије М. Матића: Физика и Саборски одбор и српске школе у Угарској и у које доба су убележене те књиге као поклон.

Према одлукама под бр. 409, 460 и 555/II ех 1902 и под бр. 10/I ех 1903. има се поменутом захтеву задоста учинити.

978.

Ванредна набавка књига из „заједничких управних трошкова"

155/II

Славни Управни одборе

Слободан сам умолити славни управни одбор да изволи за Матицу српску из управних трошкова набавити ова дела:

1. Codex diplomaticus comitum Zichu у 8 књига. Библиотека Митичина има само прву књигу од ове веома важне збирке, а требало би је имати потпуну, јер се у њој крије драгоцена грађа за српско-мађарске одношаје током средњега века.

2. Kovachich, M. G. Vestigia comitiorum apud Hungaros i Suplementum ad Vestigia comitiorum apud Hungaros у два тома. У овој збирци, која је такође важна за српско-мађарске одношаје, изнесен је рад угарских сабора у првој половини XV века, а служи као згодна допуна великом делу које је Матица пре неку годину набавила из управних трошкова.

3. Као треће дело препоручио бих славном Одбору чувено дело Франкноја Epistolae Matthie Corvini ad pontifices, које такође много нове светлости просипа на прошлост српску. О Матичином органу Летопису изјаснио се пре краткога времена мађарски историјски часопис Századok да је Летопис једини на словенском југу који посредује између српске и

[85] Секретар Матице српске у ово време био је М. Савић.

мађарске науке. Па већ и због тога лепога реномеа који је Летопис стекао у Пешти, потребно је да имамо ова помоћна средства. Цена набројаних дела изнела би до 120 круна.

Нови Сад, 2. априла 1904.

Славног Управног одбора
најоданији
Др Јован Радонић, с. р.
библиотекар Матице српске

Библиотекар Друштвени др Јован Радонић у Н. Саду под 2/IV о. г. моли да се из управних трошкова набаве ова мађарска дела, која су од важности по српску прошлост, и то:

1. Codex diplomaticus comitum Zichy у 8 књига;
2. Kovachich M. G. Vestigia comitiorum apud Hungaros — Supplementum ad vestigia comitiorum apud Hungaros у два тома; и
3. Дело Фракноја Epistolae Matthiae Corvini ad pontifices.

Цена поменутих дела изнела би до 120 круна.

Поменута дела имају се набавити и благајница се упућује да може за њих исплатити до 120 круна из заједничких управних трошкова.

11. ЈУН

979.

Увођење летњег радног времена у јуну, јулу и августу (од 7 до 12 часова)

260/II

Славни Управни одборе

Доле потписани чиновници Матице српске учтиво моле славни Управни одбор, да би изволео одлуком својом изменити досадашњи рад држања званичних часова, а наиме тако, да чиновништво Матице српске у току месеца јуна, јула и августа држи званичне часове једино доподне од 7—12.

Молбу своју мотивише чиновништво овим разлозима:

а) Током јуна, јула и августа изложене су канцеларије Матичине тешкој припеци, да се после подне посао поред најбоље воље једва може обављати,

б) Захтевом, да се дужност у току ова три месеца ограничи једино на пре подне, неће се нашкодити интересима Матичиним ништа. Уредом о чиновницима нормиран је рад чиновника на 5 часова дневно, а овом изменом остаје опет пет часова. Матица српска тиме дакле ништа не губи, него ће шта више добити, пошто ће чиновништво пре подне онако свеже вољније и орније обављати рад него после подне, у времену највеће припеке.

в) Молба чиновника Матице српске није необична, јер се сличне измене у току летњих месеци предузимају и у овдашњим јавним државним и варошким звањима.

г) Најпосле, ако је ком чиновнику незгодно долазити тако рано, нек долазе пре и после подне у обичајено време.

Надајући се, да ће славни Управни одбор узети у обзир све истакнуте моменте, те повољно решити молбу чиновништва.

Н. Сад, 28/I (10/VI) 1904.

С највећим поштовањем:

Др Милан Савић, с. р.
секретар

Сава Петровић, с. р.
II секретар

Аркадије Марковић, с. р.
књиговођа

Лаза К. Манојловић, с. р.
благајник

Др Јован Радонић, с. р.
архивар-библиотекар

Ђорђе Шилић, с. р.
поткњиговођа

Душан Станковић, с. р.

Александар Ћосић, с. р.
пом .чиновници

Чиновништво Матице српске у Н. Саду под 28/V о. г. моли да се у току месеца јуна, јула и августа држе званични часови од 7 до 12 сахата пре подне, а ако је коме чиновнику незгодно долазити тако, да може долазити пре и после подне у уобичајено време.

Решава се да за поменута три месеца буду званични часови до подне од 7 до 12 сата за благајничке чиновнике и библиотекара, а за секретаријат да остане по дојакошњем начину.

19. ЈУЛ

980.

Емилија Давидовац, из Земуна, поклања Матици библиотеку свога мужа, пуковника Саве Давидовца

314/II

Славном председништву Матице српске

у Новом Саду

У споразуму са мојим зетом ц. и краљ. мајором Јованом Теодоровићем, а уједно у име моје унуке Олге Милене Теодоровић, одлучили смо се ми потписани, да библиотеку мога покојнога супруга, односно таста и деде Саве Давидовца, бившег ц. и краљ. пуковника у Земуну, као успомену на његову покојну кћер Софију Теодоровић, супругу, мене потписа-

нога Јована Теодоровића, ц. и краљ. мајора, поклонимо Матици српској у Нов. Саду.

Са овим даровањем спајамо једину жељу, да се ова библиотека по могућству сепарира, и да се на главном орману метне табла са натписом: Библиотека ц. и краљ. пуковника Саве Давидовца из Земуна, поклон Емилије Давидовац, Јована Теодоровића, ц. и краљ. мајора и кћери му Олге Милене Теодоровић.

Молећи славно Председништво, да о овом даровању обавести Књижевни одбор Матице српске, уједно молимо: да славна Управа изволи потребно одредити, да се библиотека што пре у Нови Сад пренесе.

Са одличном поштовањем:

Емилија Давидовац, с. р.

Јован Теодоровић, с. р.
мајор

Олга Милена Теодоровић, с. р.

Милостивој госпођи

Емилији уд. Давидовац рођ. плем. Миленковић

у Земуну

Управни одбор Матице српске узео је с особитим задовољством на знање да сте Ви, милостива Госпођо, изволиле Матици српској даровати библиотеку покојнога супруга Вашег, Саве Давидовца, ц. и краљ. пуковника, и то као успомену на њега самог и на преминулу кћер Вашу Софију Теодоровић рођ. Давидовац.

Управни одбор Матице српске вотирао је и трошак на сходан орман у који ће се сместити наведена библиотека а на који ће доћи натпис, библиотека пуковника Саве Давидовца.

Уједно нам је част известити Вас, милостива Госпођо, да је библиотекар Друштвени, др Јован Радонић, упућен, да Вам се, милостива Госпођо, што пре прикаже.

Најпосле молимо Вас, милостива Госпођо, да примите топлу и искрену захвалност нашу на тако великом и скупоценом дару, као што је наведена библиотека. Матица српска свагда ће овај лепи дар с највећим пијететом чувати и потомству га у аманет предати.

Из седнице УОМС у НС 6 (29) јуна 1904.

Председник М. С.[86]
секретар[87]

Емилија Давидовац у споразуму са својин зетом ц. и кр. мајором Јованом Теодоровићем и у име своје унуке Олге Милене Теодоровић у Земуну под 28/VI. о. г. поклања Матици српској библиотеку свога пок. мужа пуковника Саве Давидовца у Земуну као успомену на његову пок. кћер Софију Теодоровићку, супругу мајора Јована Теодоровића, са жељом да се та библиотека се-

[86] Председник Матице српске био је А. Хаџић.
[87] Секретар Матице српске био је М. Савић.

парира и да се на главном орману стави таблица с натписом: Библиотека ц. и кр. пуковника Саве Давидовца из Земуна — поклон Емилије Давидовца, ц. и кр. мајора Јована Теодоровића и кћери му Олге Милене Теодоровић.

Моли да се нареди да се та библиотека што пре пренесе у Нови Сад.

Са изјавом захвалности прима се та библиотека на поклон и наређује се да се стави у засебан орман у Библиотеци Матичиној са захтевним натписом.

Благајница се упућује да подмири потребан трошак за тај орман.

Библиотекар Друштвени др Јован Радонић упућује се да оде у Земун па да прими поменуту библиотеку и овамо је пренесе.

25. АВГУСТ

981.

Извештај о раду Библиотеке за 1903/1904. годину

366/II

Славни Управни одборе

Према одлуци Управнога одбора бр. 358/II ех 1902. довршио је библиотекар Друштвени у Раду и именику Матице српске за г. 1903. штампање каталога оних дела, која су придошла у Библиотеку од г. 1899. Овај каталог обухвата 2.450 дела.

Библиотека Друштвена стајала је и ове године у живој вези и измени издања са ученим друштвима и уредништвима научних и литерарних часописа. Споменути ваља да је Библиотека Друштвена ступила у везу са редакцијом Опће славенске библиографије, коју спрема руска Академија наука у Петрограду, те је библиотекар Друштвени на основу српских часописа и српских књижевних публикација, који стижу у Друштвену Библиотеку, саставио за исту библиографију преглед рада на српској историји и књижевности за г. 1902 и 1903.

Управа Библиотеке обратила је ове године нарочиту пажњу набавци мађарских зборника средњевекових листина, који пружају знамениту грађу и за српску повест. На тај начин учињени су први кораци за евентуално систематско издање мађарских листина, важних за српску историју.

Од знаменитијих поклона Друштвеној Библиотеци споменућемо комплекс књига г. Димитрија П. Ранисављевића, трговца из Панчева. Поклон овај важан је с тога, што смо њиме попунили некоје осетне празнине у Друштвеној Књижници. Тако на пр. добили смо с њиме лист Седмицу за г. 1857, даље лист Србадију за г. 1874 и 1875. Попуњен је даље ча-

сопис Млада Србадија за г. 1871, Магазин Србскодалматинскій и Славенка Емила Чакре. Поклоном овим добили смо даље [изостављено] 1846. и Наше горе лист за г. 1883. који је излазио у Панчеву.

Но још већу аквизицију добила је Библиотека Друштвена поклоном госпође Емилије Давидовац рођ. Миленковић, из Земуна, која је богату библиотеку свога пок. супруга пуковника Саве Давидовца изволела поклонити Библиотеци Друштвеној. Када овај комплекс књига стигне и када се буде инвентарисао, имаће част библиотекар Друштвени да детаљно реферише о значају тога поклона славном Управном одбору.

Читава Библиотека Друштвена умножена је са 396 дела у 460 свезака.

Нови Сад, 9. августа 1904.

Др Јован Радонић, с. р.
библиотекар Матице српске

Библиотекар Друштвени др Јован Радонић у Н. Саду под 9. авг. о. г. подноси извештај о стању Библиотеке Матичине у години 1903/4.

Извештај овај има се у годишњем штампаном извештају Скупштини саопштити.

982.

Извештај о пријему и преносу библиотеке Саве Давидовца од Земуна до Новог Сада

371/II

Славни Управни одборе

По наредби секретара Друштвеног госп. дра Милана Савића, отишао сам 2. августа о. г. у Земун да примим библиотеку пок. Саве Давидовца, ц. и кр. пуоквника у миру, коју је Матици српској поклонила удовица покојникова, госпођа Емилија Давидовац, о чему ми је част следећи извештај поднети:

Чим сам стигао у Земун, отишао сам и представио се госпођи Давидовац, која ми је библиотеку показала и предала.

Како је поклоњена библиотека одиста велика, нисам је могао исти дан попаковати и отпремити, него тек сутрадан.

Под / подносим потврду Дунавског паробродског друштва о преданом товару. Товар износи 14 великих сандука у тежини 1053 киле.

Подносећи овај извештај слободан сам славни Управни одбор умолити, да ми у име трошка око паковања и отпремања књига, даље у име дневница и мога путног трошка своту од 66 кр. и 80 пот. одобрити изволи.

У Новом Саду, 4. августа 1904.

С поштовањем
Душан Станковић, с. р.

Душан Станковић, помоћни чиновник Матице српске у Н. Саду, под 4/VIII о. г. јавља да је по упутству секретара Друштвеног дра Милана Савића, а према одлуци под бр. 314/II ех 1904. отишао у Земун да прими библиотеку пок. Саве Давидовца, пуковника, коју је Матици поклонила удовица покојника, Емилија Давидовац.

Примио је од удовице поклоњену велику библиотеку, па ју је спаковао у 14 великих сандука у тежини 1053 килограма и предао као товар на лађу за Нови Сад.

Моли да му се и у име трошка за паковање и отпремање књига, као и у име путног трошка и дневница одобри 66 кр. 80 пот.

Погледом на бр. 314/II ех 1904. узима се на знање и благајница се упућује да Душану Станковићу исплати тражени трошак од 66 к. 80 пот. из фонда Матичиног.

8. СЕПТЕМБАР

983.

Главна скупштина Матице српске прихвата са одобравањем рад Библиотеке у 1903/4. години

2/I

Председник напомиње да је на реду извештај о раду Управног одбора Матице српске у години 1903—1904.

...

Повишицу личног доплатка дру Јовану Радонићу, архивару и библиотекару, од 400 на 800 круна узело је Министарство на знање с тим, да та сума са доскорашњом му платом од 1600 круна чини основну плату његову од 2.400 круна, која одговара професорском оспособљењу. Но тако установљена плата важи само за садашњег архивара и библиотекара, дра Јована Радонића; дође ли на његово место друга личност добијаће прећу установљену плату од 1600 круна.

...

Према наредби његове преузвишености, угарског краљ. министра председника од 29. фебруара 1904. бр. 685/М. Е. II а уједно и према наредби високог Министарства просвете од 27. фебруара 1904. бр. 13721. (Види бр. 79, 80/II ех 1904.) послан је Министру председнику инвентар зготовљен о библиотеци Саве Текелије, приликом предаје фонда Текелијиног од 7. јуна

1878. под државно руковање, ради предаје те библиотеке новоустановљеном Патронату Текелијиног Завода с молбом да се после употребе Матици врати.

...

Госпођа Емилија Давидовац, рођ. плем. Миленковић, удовица пок. Саве Давидовца, ц. и кр. пуковника, у Земуну, (Види бр. 314/II 1904.) даровним писмом својим од 28. јуна 1904., споразумно са зетом својим ц. и кр. мајором Јованом Теодоровићем а уједно и у име своје унуке Олге Милене Теодоровић, оставила је Матици српској библиотеку мужа свога, као успомену на покојну кћер своју Софију Теодоровић рођ. Давидовац.

Племенита госпођа Емилија Давидовац спаја с овим даром једину жељу, да се та библиотека, ако је могуће, сепарира и да се на такав орман метне натпис: Библиотека ц. и кр. пуковника Саве Давидовца из Земуна, поклон Емилије Давидовац, Јована Теодоровића, ц. и кр. мајора и Олге Милене Теодоровић.

Управни одбор исказао је госпођи Емилији Давидовац своју топлу захвалност на тако великом и скупоценом дару, као што је библиотека пок. Саве Давидовца, обећавши, да ће тај лепи дар с највећим пијететом чувати и потомству у аманет предати.

...

Према одлуци Управног одбора бр. 358/II ex 1902. (Види бр. 366/II 1904.) довршио је библиотекар Друштвени у Раду и именику Матице српске за г. 1903. штампање каталога оних дела, која су придошла у Библиотеку Друштвену од г. 1899. Овај каталог обухвата 2.450 дела.

Библиотека Друштвена стајала је и ове године у живој вези и измени издања са ученим друштвима и уредништвима научних и литерарних часописа.

Споменути ваља да је Библиотека Друштвена ступила у везу са редакцијом Опће словенске библиографије, коју спрема руска Аакадемија наука у Петрограду, те је библиотекар Друштвени на основу српских часописа и српских књижевних публикација, које стижу у Друштвену Библиотеку, саставио за исту библиографију преглед рада на српској историји и књижевности за год. 1902. и 1903.

Обраћена је ове године нарочита пажња набавци мађарских зборника средњевековних листина, који пружају знамениту грађу и за српску повест. На тај начин учињени су први кораци за евентуално систематсок издање мађарских листина, важних за српску историју.

Од знаменитих поклона Друштвеној Библиотеци споменућемо комплекс књига г. Димитрија П. Рани-

сављевића, трговца из Панчева. Поклон овај важан је с тога, што смо њиме попунили некоје осетне празнине у Друштвеној Књижници. Тако напр. добили смо с њиме лист Седмицу за г. 1857., даље лист Србадију за г. 1874. и 1875. Попуњен је даље часопис Млада Србадија за г. 1871. Магацин Српско-далматинскій и Славенка Емила Чакре. Поклоном овим добили смо даље [изостављено] за г. 1846. и Наше Горе Лист за г. 1883., који је излазио у Панчеву.

Но још већу аквизицију добила је Библиотека Друштвена поклоном госпође Емилије Давидовац рођ. пл. Миленковић из Земуна, која је богату библиотеку свога пок. супруга пуковника Саве Давидовца изволела поклонити Библиотеци Друштвеној. Када овај комплекс књига стигне и када се буде инвентарисао, поднеће библиотекар Друштвени детаљан реферат о значају тога поклона.

Читава Библиотека Друштвена умножена је са 396 дела у 460 свезака.

6/I

Управни одбор јавља да је високо угар. краљ. Министарство просвете и црквених послова наредбом својом од 25. фебруара 1904. бр. 101344/1903. одобрило с неким примедбама прорачуне за год. 1904.

...

Повишицу личног доплатка дру Јовану Радонићу, архивару и библиотекару од 400 на 800 круна узело је Министарство на знање с тим да та сума са доскорашњом му платом од 1600 круна чини основну плату његову од 2.400 круна, која одговара професорском оспособљењу. Но тако установљена плата важи само за садашњег архивара и библиотекара, дра Јована Радонића, дође ли на његово место друга личност, добијаће пређе установљену плату од 1600 круна.

Узима се на знање.

14/I

Управни одбор подноси прорачун о фонду Матице српске за г. 1905.

...

На књижевне награде, штампу Летописа и Библиотеку 5.300 кр.

Одобрава се и издаје се Управном и Књижевном одбору да се по њему владају.

1905.

21. ЈАНУАР

984.

Јован Радонић путује у Беч на изложбу докумената из аустријске прошлости, да би прикупио градиво „о повесници" српског народа у Карловачкој митрополији

8/II

Славном Управном одбору Матице српске

Наредбом министра спољашњих послова, г. грофа Агенора Голухофског, отворен је 13. јануара ове год. у новој згради K. u K. Haus-Hof — und Staatsarchiv-a изложба најважнијих докумената из аустријске прошлости и земаља, које припадају круни Хабзбуршкој. Том је приликом у многом олакшан рад и употреба докумената у истој војној архиви.

Како наш библиотекар г. др Јован Радонић стручно ради на повесници народа српског, особито од велике сеобе Срба̂ља у земље круне св. Стевана, и како га занима личност деспота Ђорђа Бранковића, о ком има подоста прикупљена материјала — част ми је поднети предлог да се ова згодна прилика употреби и да се г. др Јован Радонић о трошку Матице српске на 2—3 недеље пошље у Беч, да у тајној архиви и у архиви ратног дворског већа попуни своје градиво о повесници народа српског у Митрополији карловачкој.

Г. др Јован Радонић био би дужан резултате својих архивалних студија публиковати у издањима Матичиним уз уобичајен хонорар. На сваки начин имао би славном Управном одбору поднети опширнији извештај о свом раду у бечким архивима.

Поред ове прилике част ми је навести да је садашњи вицедиректор дворске библиотеке г. Karl Goltmann, мој стари пријатељ, који би, на моју препоруку, г. Радонићу у много чему ишао на руку.

Препоручујући топло славном Управном одбору овај мој предлог, част ми је навести да би сума од 300 круна довољна била, да се г. Радонићу одреди из фонда Матице српске.

С одличним поштовањем

У Н. Саду 5.(18.) јануара 1905.

Др Милан Савић, с. р.
секретар

Секретар Друштвени др Милан Савић у Н. Саду под 5.(18.) I о. г. јавља, да је 13/I о. г. отворена у Бечу у згради K. u K. Haus Hof und Staatsarchiv-a изложба најважнијих докумената из аустријске прошлости и земаља које припадају Хабзбуршкој круни. Том је приликом олакшан рад и употреба докумената у истој тајној архиви.

Како библиотекар Матичин др Јован Радонић стручно ради на повесници народа српског, особито од велике сеобе Србаља у земље круне св. Стевана, и како га занима личност деспота Ђорђа Бранковића о ком има доста прикупљена материјала, предлаже секретар Друштвени, да се ова згодна прилика употреби и да се библиотекар др Јован Радонић о трошку Матичину пошље на 2—3 недеље дана у Беч, да у тајној архиви и архиви ратног дворског већа попуни градиво о повесници српског народа у Митрополији карловачкој.

Др Јован Радонић био би дужан резултате својих архивалних студија публиковати у издањима Матичиним уз уобичајени хонорар. А свакако имао би Управном одбору поднети опширнији извештај о свом раду у бечким архивима.

Секретар предлаже уједно да се дру Јовану Радонићу одреди за тај посао 300 круна из фонда Матичиног.

Предлог секретара Друштвеног прима се у целости, те се благајница Друштвена упућује да за поменуту цел изда библиотекару Друштвеном дру Јовану Радонићу 300 круна из фонда Матичиног.

985.

Извештај о стању Библиотеке Централном статистичком заводу у Будимпешти

16/II

Славни Управни одборе

На позив мађарскога краљевскога централниг статистичког звања у Будимпешти од 11. децембра 1904. бр. 8300 да му се пошаље извештај о стању Матичине Књижнице, част је потписаном библиотекару поднети следећи извештај.

Библиотека Матице српске заснована је 1826. г. и својина је Матице српске.[88] Књижница Матице српске примила је током 1904. знаменит поклон у библиотеци пок. пуковника Саве Давидовца из Земуна, чија вредност износи до 5.000 круна.

Прошле године издано је на набавку књига и часописа 1268 кр. 02. филира.

На почетку 1904. износила је Библиотека 8.574 дела у 32.445 свезака.

Крајем 1904. г. имала је Библиотека 9671 дело у 34.090 свезака.

---

[88] Библиотека је основана после оснивања Матице српске (1826). Четири године касније, 1830. послала је Летопис и друге књиге на дар Народном Музеју у Пешти. Руска Академија наука и Атанасије Стојковић, 1832., поклањају Библиотеци 62 књиге. Б. је отворена за јавност 1838. 26. августа, у Текелијануму.

Како Библиотека Матице српске није јавна књижница него се њоме могу служити једино чланови Матице српске, то према томе и није имала велики број посетника. Прошле године узимало је из Библиотеке књиге 128 особа. Изнајмљено је 836 дела у 916 свезака.

Библиотеком рукује др Јован Радонић који је уједно архивар и регистратор.

Библиотека нема никакве државне помоћи него се умножава одређеном свотом из фонда Матице српске.

У Новом Саду, 21. јануара 1905.

Др Јован Радонић, с. р.
библиотекар Матице српске

Библиотекар Друштвени др Јован Радонић у Н. Саду под 21/I на позив кр. угар. централног статистичког звања у Будим Пешти од 11. децембра 1904. бр. 8300, подноси извештај о стању Библиотеке Матице српске.

Узима се на знање и одобрење цео извештај, који се има послати кр. угар. централном статистичком звању.

4. МАРТ

986.

Извештај Јована Радонића о свом путовању у Беч ради прикупљања архивске грађе о Србима у Угарској

55/II

Славни Управни одборе

Поводом изложбе архивалија у ц. и кр. Домаћем — дворском и државном архиву у Бечу, послан сам на основу одлуке славног Управног одбора од 21. јануара 1905. бр. 8/II са потпором од 300 круна у Беч са налогом, да приберем у тамошњим архивима важније документе за повест Срба у Угарској, и то нарочито за прво доба по њихову преселењу у земље круне св. Стевана.

Обвезан се осећам много славном Одбору на датој потпори и указаном поверењу, те ми је сада част поднети извештај о своме раду у главним потезима, пошто ми краткоћа времена не допушта да детаљније проговорим о њему. Када будем средио грађу, биће слободан да потање реферишем славном Одбору о проналасцима у бечким архивима.

Одмах на почетку са великом благодарношћу морам споменути необичну предусретљивост заслужног радника на пољу наше историје Г. генерала А. Ђукића. Његову посредовању и пријатељском заузимању имам да захвалим што сам без по муке дозволом фелдмаршал-лајтанта Ројновића добио дозволу да могу радити у архиви Ратног министарства. Пријатељству госп. генерала имам даље да захвалим што сам лако

доспео и у тајну дворску архиву, којој је на челу дворски саветник Винтер. Исто тако био ми је госп. генерал Ђукић на руци да добијем дозволу за рад у архиви заједничког министарства финансија, таокзваном Hof-Kammer—Archiv-u коме на челу стоји Sections chef von Thalloczy. Госп. генерал Ђукић био је шта више толико љубазан да ми је уступио неке своје исписе и изватке из речених архива те ми је тако дао могућност да за сразмерно кратко време савладам велику количину архивалне грађе. Његову заузимању даље има да захвали Библиотека Матице српске што је од вицедиректора Ратне архиве Јована Лангера добила на дар важно дело Ваничека у четири тома Geschichte der Militärgrenze, које је у своје време штампано као manuscript у малом броју ексемплара, те се данас не може више добити. Слободан сам предложити славном Управном одбору да изволи изјавити захвалност г. вицедиректору Лангеру на тако знаменитом дару.

На путу сам провео 26 дана. Радио сам у архивама 23 дана и то сваки дан пет часова дневно. У Ратној архиви радио сам 9 дана, у архиви заједничког министарства 7 дана и напокон у тајној дворској архиви 7 дана, између којих је један дан био посвећен разледању изложених архивалија.

Главну пажњу концентрисао сам на личности грофа Ђорђа Бранковића. Могу рећи да ће нам, када будем објавио нађене документе, личност грофа Бранковића и његове тежње синути у много пунијој светлости. Нарочито много занимљиве грађе нашао сам о његову бављењу у бечком затвору, где је провео пуних тринаест година, што се до сада није знало.

Поред Бранковића обратио сам пажњу историји Срба до год. 1730. те сам из тога периода преписао важније документе, који до сада не беху нигде публиковани.

Поклонио сам био пажњу и манастиру Ходошу, али на жалост моја истраживања нису била крунисана успехом.

То би био у главним потезима извештај о мојим архивалним студијама.

Захваљујући још једном најтоплије славном Управном одбору на датој ми потпори и указаном поверењу

јесам славног Одбора
најоданији
Др Јован Радонић, с. р.
архивар-библиотекар Матице српске

Нови Сад, 3. марта 1905.

Захвалност вицедиректору Војног архива Јовану Лангеру на поклоњеној књизи

Hochgeboren Herrn Johann Langer k. u k. Militär Registratur—Unterdirektor in der Schriften Abteilung des k. u k. Kriegsarchivs im k. u k. Reichs—Kriegs—Ministerium

Wien 1 Am Hof 14

Euer Hochgeboren hatten die Güte den Bibliothek des serbischen literarischen Vereins „MS" in Neusatz die Geschichte der k. k. Militärgrenze von Franz Vaniček freundlichst zu schenken.

Für diese ausserordentliche Gabe, die wir nicht hoch genug schätzen können — da dies seltene und für uns Serben sehr wichtige Werk überhaupt nicht zu bekommen warwollen euer Hochgeboren unsere höflichsten Dank entgegennehmen.[89]

Vom Direktions — Rate der MS Neusatz, den 4. März, 1905.

Der Praesident:
[Без потписа]

Др Јован Радонић, архивар и библиотекар Матице српске у Н. Саду, под 3/III о. г. на одлуку под бр. 8/II ех 1905. подноси предходан извештај о својим студијама у Бечким архивима.

Захваљује се Матици што га је поводом изложбе архивалија у ц. и кр. домаћем дворском и државном архиву изослала у Беч са потпором од 300 круна.

Напомиње да му је при проучавању важнијих докумената за повест Срба у Угарској нарочито био на руци генерал А. Ђукић, заслужни радник на пољу наше историје. Његовим заузимањем добио је дозволу да ради у разним бечким архивима.

Његову заузимању има да захвали Библиотека Матице српске, што је од вицедиректора ратне архиве Јована Лангера добила на дар важно дело Ваничеково у 4 тома: Geschichte der Militärgrenze, које је у своје доба штампано као манускрипт у малом броју егземплара, те се данас више не може добити. Предлаже, да се Лангеру изјави захвалност на том лепом дару.

У Бечу је провео 26 дана. Радио је у архивима 23 дана, и то по 5 часова дневно. У ратном архиву радио је 9 дана. у архиву заједничког министарства 7 дана и у тајном дворском архиву 7 дана. Разгледао је и изложене архивалије.

Нашао је пуно занимљиве грађе за историју Срба до године 1730, те је из тога периода преписао важније документе, који до сада нигде не беху публиковани.

---

[89] **Благодарном господину Јовану Лангеру ц. и к. Војног архива вицедиректору у Рукописном одељењу ц. и к. Државног ратног министарства**

Беч I, на Двору 14

Ваше благородство је имало доброту Библиотеци српског литерарног друштва М. С. у Н. Саду Историју ц. и к. Војне границе од Франца Ваничека да најљубазније поклони.

За тај изванредан дар, који ми не можемо довољно ценити, јер ово ретко и за нас Србе врло важно дело уопште нисмо могли добити, нека Ваше благородство прими нашу најучтивију захвалност.

Из Управног одбора МС у Н. Саду, 4. марта 1905.

Председник [Без потписа]

[Превод Д. У]

Погледом на бр. 8/II ех 1905. узима се на знање, а вицедиректору ратног архива у Бечу Јовану Лангеру има се изјавити захвалност на поклоњеном делу Ваничекову: Geschichte der Militärgrenze.

987.

Библиотека купује дело Feldzüge des Prinzen Eugen von Savoyen *„које је од велике важности по историју Срба у Угарској"*

56/II

Славни одборе

Слободан сам препоручити да се набави велико дело у 25 томова са картама Feldzüge des Prinzen Eugen von Savoyen које је издала управа Архива Ратног министарства у Бечу. Ово дело од велике је важности по историју Срба у Угарској у првим годинама по пресељењу, јер је исто израђено на основу широке употребе архивалне грађе. Поједини томови овога дела, како ми рекоше у Архиви Ратног министарства, штампани су у веома малом броју ексемплара, тако да је већ данас веома тешко набавити комплетно ово дело. За коју годину биће ово дело дакле потпуни раритет и онда не да ће коштати 200 ф. него како ми рече вицедиректор Ратног архива Лангер стајаће и 600 форината.

Нови Сад, 1/III 905

др Јован Радонић, с. р.
библиотекар

Wien, am 18. Februar 1905.

Löblicher Litterarischer Verein Matica Srpska

Neusatz

Unter höflicher Bezugnahme auf der seinerzeitigen Besuch Ihres Herrn Bibliothekars teilen wir ergb. mit, dass wir auf Dessen Veranlassung Feldzüge des Prinzen Eugen v. Savoyen reserwiert haben. Die Entscheidung sollte in enigen Tagen erfolgen.

Da wir bis heute ohne jede Nachricht sind, erlauben wir uns die höfl. Anfrage, ob unf das Werk reflectiert wird, da wir nur ein einziges Exemplar besitzen.[90]

Hochachtungsvoll
Halm-Goldmann, s, r.

---

[90] **Славном књижевном друштву Матице српске**
Нови Сад

Позивајући се најучтивије на својевремену посету вашег господина библиотекара, саопштавамо да смо на његову наредбу резервисали Ратове (војне походе) принца Еугена Савојског. Требало је да одлука уследи за неколико дана.

Како смо до данас без икакве вести, узели смо слободу да питамо да ли рефлектирате на дело, јер имамо један једини примерак.

С одличним поштовањем
Халм — Голдман, с. р.

[Превод Д. У.]

Geehrte Buchhandlung Halm und Goldmann

Wien I Babenbergerst. 5

Unter Bezugnahme Ihres werten Schreibes von 18. Februar d. J. und der Antwort unseres Sekräters bitten wir Sie, das Werk „Feldzüge des Prinzen von Savoyen" um den mit unserm Bibliothekar vereinbarten Preis von Vierhundert Kronen senden zu wollen.

Das Geld wird von unserer Kassa sofort nach Empfang des Kompletten Werkes und den saldierten Rechnung an die werte Firma abgesandt werden.[91]

Vom Direktions — Rate der Matica Srpska Neusatz.

4. März 1905.

Der President

Књижара и антиквариjат Халм и Голдман у Бечу (I. Babenbergerstrasse 5.) под 18/II пожуруjе, да се, према наруџбини библиотекара Друштвеног дра Jована Радонића, купи дело: Feldzüge des Prinzen von Savoyen за 400 круна.

Библиотекар Друштвени др Јован Радонић под 1/III о. г. препоручује, да се набави то велико и важно дело у 20 томова са картама, које је издала управа архива Ратног министарства у Бечу и које је од велике важности по историју Срба у Угарској у првим годинама по пресељењу, јер је исто израђено на основу широке употребе архивалне грађе. То је данас ретка књига, која се тешко може набавити комплетно. Књижара тражи за то дело 400 кр, а вреди, по мњењу стручњака, и три пут толико.

Дело ово има се набавити за Библиотеку Матичину, по цени од 400 круна, и благаjница се упућуje да ту своту исплати, али да је у буџет стави и раздели на десет година дана.

91

Врло поштованоj књижари Халм — Голдман

Позивом на Ваше цењено писмо од 18. фебруара ове године и одговор нашег секретара молимо Вас, да дело Ратни походи Принца Савојског по уговореној цени са нашим библиотекаром од 400 круна изволи послати.

Новац ће бити цењеној фирми послат одмах по примитку комплетног дела и салдираног рачуна.

Из Управног одбора М. С., Нови Сад

4. март 1905.

Председник [Без потписа]

[Превод Д. У.]

15. АПРИЛ

988.

Одговор Јохана Лангера, вицедиректора Ратне архиве у Бечу на писмо Управног одбора[92]

84/II

Hochverehrtes bibliches Präsidium

Erst heute komme ich dazu, das geschätzte Schreiben vom 4. d. M. zu beantworten, da ich einesteils mit Anbieten überhäuft war und anderssets, wenn etwas Ruhe eintrat, nicht sogleich an das Schreiben dachte.

Es war gar nicht notwendig, dass der löbliche Direktionsrat sich für das kleine Geschenk noch extra bedankte, denn Herr dr Radonić hat mir ja sofort im Namen des Präsidiums der löblichen M. S. gedankt.

Sollte ich kunftig noch mit etwas dienen können, so bitte ich ohneweiters über mich zu verfügen.

Mit dem aus drucke steten Dienstwilligkeit und Hochachtung reiche ich mich des löblichen Direktionsrates.[93]

ergebenster
Johann Langer, s. r.

Wien, den 19. März, 1905.

989.

Емилија Давидовац поклања слику пуковника Саве Давидовца са жељом да се „смести код књига" које је поклонила Библиотеци

85/II

Секретар Друштвени др Милан Савић извештава да је гђа Емилија удова Давидовац из Земуна послала повећу слику свога пок. мужа пуковника Саве Давидовца, с тим да се та слика смести код књига, које је она Матичиној Библиотеци поклонила.

Слика се прима са захвалношћу а председништво се овлашћује да је смести на згодно место.

---

[92] Управни одбор је захвалио Јохану Лангеру 4. марта 1905. [види 4. март тачка 984].

[93] Веома цењеном Управном одбору

Тек данас сам стигао да одговорим на цењено писмо од 4. о. м. јер сам с једне стране био претрпан понудама, а с друге стране, када је наступило затишје, нисам одмах мислио на писање.

Није било потребно да се славни Управни одбор за тако мали поклон још посебно захваљује, јер се г. Радонић мени одмах у име председништва славне МС захвалио.

Ако и убудуће још чиме могу послужити, молим вас располажите са мном.

Са изразом сталне услужности и поштовања бележим се славном Управном одбору најоданији

Јохан Лангер, с. р.

[Превод Д. У.]

1. ЈУЛ

990.

Књижевни одбор предлаже да се откупи библиотека професора Петра Марковића

70/III

Славном Књижевном одбору Матице српске

Част ми је поднети извештај о састанку Редакционог одбора, који је био 18 (31) маја о. г.

...

VII. Редакциони одбор решио је да за Библиотеку Друштвену прекупи библиотеку прем. проф. Петра Марковића, уколико нам може испунити неке празнине.

С одличним поштовањем
у Н. Саду, 19. маја (1. VI.) 1905.

Др Милан Савић, с. р.
секретар

Секретар Друштвени др Милан Савић подноси извештај о састанку и раду Редакционог пододбора од 18. (31.) маја о. г.

...

Редакциони пододбор решио је још, да се за Библиотеку Друштвену прекупи библиотека пок. професора Петра Марковића, у колико нам може испунити неке празнине.

Извештај овај узима се на знање.

4. ЈУЛ

991.

Управни одбор расписује стечај за место библиотекара Беблиотеке Матице српске

170/II

СТЕЧАЈ

Како у овогодишњој Главној скупштини Матице српске настаје уобичајена шестогодишња обнова свију чиновника Матице српске, расписује се стечај на место:

...

библиотекара

...

Годишња је плата... библиотекару, који је уједно архивар и регистратор 1600 кр. и 490 кр. у име станарине.

...

Од свију чиновника Матичиних тражи се пак знање српског и мађарског језика, знање немачког или још другог ког језика...

Од Управног одгора Матице српске у Новом Саду 6 (19) јула 1905.

Председник Матице српске
А. Хаџић, с. р.
Др Милан Савић, с. р.
секретар

Пошто у овогодишњој Скупштини Друштвеној (види бр. 169/II ex 1905.) настаје уобичајено шестогодишња обнова свију чиновника Матице српске

то се има расписати стечај на место: ... библиотекара ... Годишња плата ... библиотекару, који је уједно архивар и регистратор, 1600 к. и 490 к. станарине: ... од II секретара и библиотекара [тражи се] спрема за отправљање својих прописаних дужности ...

Иначе су дужности чиновника још и правилима одређене.

Од свију чиновника Матичиних тражи се знање српског и мађарског језика, знање пак немачког и још другог ког језика препоручује молиоца ...

Рок стечају траје до 6 (19) августа о. г.

Молбе које се поднесу после тога рока неће се никако узети у обзир.

992.

Јован Радонић тражи 30 примерака своје књиге

Западна Европа и балкански народи према Турцима у првој половини XV века

185/II

Славни Управни одборе

Најучтивије молим славни Управни одбор да ми изволи подарити 30 примерака мога дела Западна Европа и балкански народи према Турцима у првој половини XV века, јер сам намеран да ово своје дело разашљем својим познаницима и књижевницима на страни.

...

Славног Управног одбора
Нови Сад, 4. јула 1905.

најоданији
Др Јован Радонић, с. р.
библиотекар Мат. српске

Др Јован Радонић, библиотекар Матице српске у Н. Саду, под 4/III. о. г. моли да му се подари 30 примерака његова дела: Западна Европа и балкански народи према Турцима у првој половини XV века.

Молба се одобрава.

7. АВГУСТ

993.

Уверење Јовану Радонићу ради ослобођење од војне вежбе

233/II

Svedočba

Potpisana uprava književnoga Društva Matice srpske ovijem svedoči da je njezin bibliotekar i arhivar dr Jovan Radonić, koji je koncem lipnja ove godine izabran u Biogradu za profesora na tamošnjoj univensi, njojzi od prijeke potrebe nuždan u mjesecima kolovozu i rujnu zbog predaje arhive i Biblioteke i zbog podnašanja računa o svome djelovanju na Glavnoj skupštini Matice srpske, koja će se održati 13 rujna ove godine.

Novi Sad, 1. kolovoza 1905.

Za predsjednika
Matice srpske
Podpredsjednik Matice srpske[94]

Председник јавља да је под 1. VIII о. г. бр. 433/IV президијално издана сведоџба у ствари опроста од војничке вежбе дра Јована Радонића, библиотекара Друштвеног.

Узима се на знање

22. АВГУСТ

994.

„За последњих шест година Библиотека је умножена са 4135 дела" — истиче се у извештају о раду за 1904/5. годину

265/II

Славни Управни одборе

Библиотека Друштвена стајала је и ове године у живој вези и измени издања са ученим друштвима и уредништвима научних и литерарних часописа. У најновије време ступила је Матица српска у измену издања са познатим руским стручним часописом Русскій филологическій вѣстникъ који уређује проф. Карски у Варшави.

Услед већих поклона Библиотеци веома се намножио број дупликата. Библиотекар Друштвени учинио је мере да се састави цедуљични азбучни каталог ових дупликата, да би се тачно знала њихова количина. Сем тога учинио је кораке за измену тих дупликата са библиотекарем Волтером у Петрограду, а и словенски семинар у Бечу купио би извесну количину тих дупликата. Када буде доготовљен списак дупликата моћи ће се ступити

---

[94] Потпредседник Матице био је Паја Гостовић.

у везу у тој ствари са Нар. Библиотеком у Београду и Универзитетском библиотеком у Загребу.

Читава Библиотека умножена је са 1611 дела у 2349 свезака. Целокупно стање Библиотеке износи 10.185 дела. Када је библиотекар Друштвени наступио ово звање затекао је у Библиотеци 6050 дела. Према томе је Друштвена Библиотека за последњих шест година умножена са 4135 дела.

Нови Сад, 9/VIII 1905

Славног Упр. одбора одани
Др Јован Радонић, с. р.
библиотекар Матице српске

Др Јован Радонић, библиотекар Матице српске у Н. Саду, под 9 авг. о. г. подноси извештај о стању Библиотеке Матице српске за пословну годину 1904/5.

Извештај овај има се саопштити Скупштини Друштвеној путем годишњег главног извештаја Управнога одбора, који се подноси Скупштини.

13. СЕПТЕМБАР

995.

Главна скупштина Матице о раду Библиотеке у 1904/5. години

2/I

Члан Божидар Поповић предлаже да се у нечем измени дневни ред. Наиме, да се одмах сад предузму избори чиновника Матичиних, и то I секретара, II секретара, књиговође, благајника, архивара-библиотекара, подкњиговође... и тек онда да се опет пређе на 3. тачку скупштинског распореда.

...

Скупштина већином гласова решава да се не мења дневни ред...

...

Госпођа Емилија удова Саве Давидовца, рођ племенита Миленковића у Земуну (види 85/II 1905) поклонила је велику слику свога пок. мужа, Саве Давидовца с тим, да се смести код књига које је она прошле године поклонила Библиотеци Матице српске.

...

Библиотекар Друштвени др Јован Радонић (види 265/II 1905) поднео је овај извештај о Библиотеци Матице српске:

Библиотека Друштвена стајала је и ове године у живој вези и измени издања са ученим друштвима и уредништвима научних и литерарних часописа. У нај-

новије време ступила је Матица српска у измену издања са познатим руским стручним часописом: Русскій филологическій вестникъ који уређује проф. Карски у Варшави.

Услед већих поклона Библиотеци веома се намножио број дупликата. Библиотекар Друштвени учинио је мере, да се састави цедуљични азбучни каталог ових дупликата, да би се тачно знала њихова количина. Сем тога учинио је корак за измену дупликата са библиотекарем Волтером у Петрограду, а и словенски семинар у Бечу купио би извесну количину тих дупликата. Када буде догоговљен списак дупликата моћи ће се ступити у везу у тој ствари и са Нар. библиотеком у Београду и Универзитетском библиотеком у Загребу.

Читава Библиотека умножена је са 1611 дела у 2349 свезака. Целокупно стање Библиотеке износи 10.185 дела. Када је библиотекар Друштвени наступио ово звање затекао је у Библиотеци 6050 дела. Према томе је Друштвена Библиотека за последњих шест година умножена са 4135 дела.

Како се 13. јануара 1905. у згради ц. и кр. домаћег, дворског државног Архива у Бечу отворила изложба најважнијих докумената из аустријске прошлости и земаља које припадају круни Хабзбуршкој, решио је Управни одбор (види 55/II 1905) да пошље библиотекара Друштвеног, дра Јована Радонића, у Беч, да као стручњак на повестници народа српског особито од велике сеобе Србаља у земље круне св. Стеванова, на изложби, у тајној архиви и архиви ратног дворског већа попуни своје градиво о повесници народа српског у Митрополији карловачкој. Др Јован Радонић био би дужан, резултате својих архивалних студија публиковати у издањима Матичиним и Управном одбору поднети опширан извештај о свом раду у бечким архивима. Према томе др Јован Радонић поднео је под 3. мартом 1905. овај извештај Управном одбору.

Обавезан се осећам много славном Одбору на датој потпори и указаном поверењу, те ми је сада част поднети извештај о своме раду у главним потезима . . . . . Његову заузимању [генерала А. Ђукића], даље има да се захвали Библиотека Матице српске што је од вицедиректора Ратне архиве г. Јохана Лангера добила на дар важно дело Ваничека у четири тома [Geschichte der Militärgrenze] које је у своје време штампано као manuskript у малом броју ексемплара, те се данас не може више добити. Слободан сам предложити славном Управном одбору да изволи изјавити захвалност г. вицедиректору Лангеру на тако знаменитом дару.

. . .

Управни одбор упутио је захвалницу г. Јохану Лангеру надуправитељу ц. и кр. војничке регистратуре у ратном архиву на поклону Историје Војничке крајине од Ваничека, на шта је господин Лангер одговорио, да Матици српској и надаље радо стоји на услузи.

Др Јован Радонић је приликом свога бављења у Бечу уз пристанак Управног одбора за 400 круна антикварски набавио још и врло важно дело по нас Србе Feldzüge des Prinzen von Savoyen. Дело је издало ратно министарство у Бечу а има 20 дебелих књига с мапама.

Како у овогодишњој Главној скупштини Матице српске настаје уобичајена шестогодишња обнова свију чиновника Матице српске (види 170/II 1905) расписао је Управни одбор овај стечај на место: ... библиотекара,

...

Годишња је плата ... библиотекару који је уједно архивар и регистратор, 1600 К. и 490 К. у име станарине.

...

Од II секретара и библиотекара (тражи се) спрема за отправљање својих прописаних дужности:

...

На тај расписани стечај пријавили су се ови молиоци:

...

На место архивара, регистратора, библиотекара: 1. Др Јован Радонић, досадашњи архивар и тд. 2. Марко Јаковљевић, проф. Српске учитељске школе у Гор. Карловцу, 3. Душан Тодор Милутиновић, 4. Кузман Миловановић. учитељ и управитељ срп. народ. основних школа у Новом Саду, 5. Коста Јовановић, трговачки помоћник, 6. Марко Цар, књижевник, перовођа Земаљског одбора у Задру, 7. Војин Срећанов, чиновник Матице српске, 8. Алекса Ивић, свршени Филозоф, 9. Др Каменко Суботић, књижевник у Новом Саду, 10. Јован Поповић, умиров. проф. срп. учитељске школе у Сомбору, 11. Иван Мартиновић, учитељ у Панчеву.

...

Дужности појединих чиновника ове су:

...

Библиотекар рукује Друштвеном Библиотеком.

У споразуму са члановима редакционог пододбора набавља књиге те их одмах уводи у инвентар и цедуљични каталог.

У споразуму са I секретаром ступа у замену издања са ученим корпорацијама, часописима и књижевним листовима и води дотичну преписку.

Стара се за допуну Библиотеке проучавањем разноврсних каталога.

Издаје књиге члановима Матице српске у времену које Управни одбор одреди.

Полаже сваке године извештај Главној скупштини о стању и прираштају Библиотеке.

996.

Скупштина бира Војина Срећанова за библиотекара Библиотеке Матице српске

14/II

Славном Управном одбору Матице српске
у Новом Саду

Стицајем прилика било ми је могуће упознати доста добро прилике и људе нашег народног живота, особито на просветном пољу. Одрастао и васпитан у нашој бившој Војводини, познао сам наше културне прилике: политичке, просветне, литерарне и људе културне раднике. Учећи се и служећи на нашим просветним заводима познао сам људе радине на том пољу. У редакцији Бранкова кола познао сам се и лично са многим нашим литератима. Образујући се на Универзитету у Загребу, познао сам прилике и људе онога краја и народа и српског и хрватског. Међу тим људима: политичарима, и књижевницима, уметницима, својим учитељима и друговима стекао сам и доста личних пријатеља особито у редовима и српске и хрватске напредне омладине. Жеља ми је да све ово употребим на добро Матице српске, особито да јој прибавим млађих радника и да радим на успостављању континуитета у раду старијег нашег и млађег покољења.

Из свих ових разлога слободан сам поново смерно замолити сл. Матицу да ме изабере за свога библиотекара. Поштено обећавам да ћу се трудити да јој будем вредан и користан.

У Сремским Карловцима, 31. јула 1905.

Марко Јаковљевић, с. р.

Славном Управном одбору Матице српске

Према молби и овлашћењу госп. Марка Цара у Задру, књижевника нашег, част ми је у име његово поднети молбу за место архивара-библиотекара-регистратора Матице српске.

У Н. Саду, 26. јула (8. августа) 1905.

Др Милан Савић, с. р.
секретар Матице српске

На основу расписаног стечаја од 6.(19.) јула о. г. бр. 170/II част ми је потражити се за место библиотекара-архивара Матице српске.

Сведоџбу о свом садашњем положају додајем уз ову молбу, а слободан сам навести и то да на пољу српске књижевности — нарочито у Летопису Матице српске — радим већ годинама.

У Задру, 1.(14) августа 1905.

Марко Цар, с. р.
С одличним поштовањем

Славном Управном одбору Матице српске
у Новом Саду

Славној Матици српској
у Новом Саду

Част ми је пријавити се на расписани стечај за библиотекара Матице српске.

Прилажем сведоџбу о своме владању од општине, у којој сам надлежан, и своју доткорску диплому.

С одличним поштовањем
Нови Сад, 16. августа 1905.

Др Каменко Суботић, с. р.

Број 2026/1905

Свједоџба понашања

Подписано поглаварство овим уредом посведочава да се Др филозофије г. Каменко Суботић из Батајнице вазда тако примерно понашао да му се нити са моралниг нити са политичког гледишта што приговорити даје, пак се, исти тога ради свакој обзирности препоручује.

Опћинско поглаварство
у Батајници, 14. аугуста 1905.

Управитељ
[Потпис нечитак]
биљежник
Ракимировић, с. р.

Славној Матици српској
у Новоме Саду

Ако г. др Радонић до избора за библиотекара М. С. не буде потврђен за професора српскога универзитета, те ако према томе не повуче своју молбеницу за библиотекара, повлачим своју молбеницу. Ако се уз г. Радонића избира условно још један библиотекар, молбеницу своју не повлачим.

С поштовањем
Др К. Суботић, с. р.

Нови Сад, 5. IX 1905.

Јован Поповић, умир. проф. срп. Учитељске школе у Н. Саду моли за место библиотекара Матичиног.

Нови Сад, 2/IX 1905. год.

Јов. Поповић, с. р.

[Узео своју молбу натраг]

Славни Управни одборе

На основу расписаног стечаја од 6.(19.) јула о. г. бр. 170/II част ми је као досадашњи архивар-регистратор и библиотекар Матице српске и овом приликом потражити то исто место.

Славног Управног одбора одани
Др Јован Радонић, с. р.
архивар-регистратор и библиотекар
Матице српске

Нови Сад, 22. јула (4. авг.) 1905.

Славном Управним одбору Матице српске
у Новом Саду

На упражњено место за библиотекара Матице српске компетовао сам и ја.

Молбу своју повлачим назад и молим да ми се иста са документом врати и уједно молим, да се сматра као и да нисам компетовао, те да се моје име и не помиње.

У Панчеву, 23. августа 1905.

С одличним поштовањем
Иван Мартиновић, с. р.
држ. учитељ и уредник Споменка

Славној Скупштини Матице српске
у Новом Саду

Славна Скупштино!

Молим најучтивије да би ме славна Скупштина изабрати изволела за библиотекара, архивара и регистратора Матице српске.

Уз молбеницу своју прилажем:

1. Сведоџбу да сам учитељ у Новом Саду од 1. фебруара 1896. г. и да ме је српска православна црквена и школска општина новосадска, у знак признања за мој савесни учитељски рад, изабрала за школског управитеља.

2. Сведоџбу од исте општине, да од 1. фебр. 1896. г. савесно вршим перовођске дужности.

3. По један примерак Школског одјека и Невена, да сам уредник тих листова. те да се занимам и књижевним радом.

4. Сведоџбу овдашње варошке политичке управе о моралном владању.

Најзад, да говорим осим матерњег свог српског језика још и мађарски и немачки, а вешт сам и у превођењу с руског језика. који такође добро разумем.

И у пуној нади да ће славна Скупштина, узевши у обзир моје способности, изабрати ме на поменуто место, јесам

у Новом Саду, 22 јулија (4. августа) 1905. г.

С одличним поштовањем
Кузман Миловановић, с. р.
учитељ и управитељ
срп. нар. осн. школа

Славном Управном одбору Матице српске
Нови Сад

Ја сам тако слободан, пошто сам од једнога пријатеља брзојавно дознао, да је распис за архивара и експедитора код славне исте, те овом приликом долазим моју понуду поднијети.

Родом из Земуна, 47 година, православне вјере, неожењен, говорим српски, немачки и италијански.

Из приложених сведоџби, био сам у Фиуми од године 1876—1899, непрестано у горе напоменутој вароши, које славни Управни одбор осведочити се може.

У српској банци деонич. друштву од 15. јуна 1900. до 14. маја п. н. к. ове године у Загребу као архивар и експедитор.

У нади да ће славни Управни одбор моју понуду уважити, биљежим се

С особитим поштовањем
Коста Јовановић, с. р.

Фиума, 20. јулиа 1905.
2. августа

Славном Управном одбору Матице српске
Нови Сад

Молим славни исти, да би изволео послати ми сведоџбе моје што пре натраг. К. Јовановић, Земун Бежаниска улица бр. 20, јер ми нужно требају.

С особитим поштовањем
Коста Јовановић, с. р.

Славном Управном одбору Матице српске
у Месту

Славни Управни одборе

На расписани стечај на место архивара-регистратора-библиотекара Матице српске слободан сам подастрти своју молбу славном Управном одбору с молбом, да је приликом избора славној Скупштини поднети благоизволи.

Молбу своју поткрепљујем овим документима:

Под А. приложено крштено писмо доказује, да сам Србин православне вере, рођен у Сентомашу.

Под Б. приложена сведоџба испита зрелости доказује, да сам испит зрелости положио на овдашњој Срп. Вел. Гимназији године 1892. са добрим успехом.

После свршених гимназијских наука започео сам медицинске науке пробавивши две године у Инсбруку, за које сам време положио три основна медицинска испита: зоологију, ботанику и минералогију, као што сведочи под В. приложени abgangs — Zeugnis издат од стране ректората и деканата медицинског факултета у Инсбруку.

За тим сам наставио исте науке у Бечу, где сам пробавио три године али са великим прекидима, на што су ме приморале материјалне

неприлике. Као доказ мом борављењу на бечком Медицинском факултету поднашам само свој индекс. Г.

Приморан напустити скупоцене велике студије ступио сам — по невољи — 1899. у службу општинске куће у Сентомашу, где сам дефинитивно изабран био за општинског званичника и провео у том својству све до 1904. год. као што сведочи под Д. приложена сведоџба од стране општинског поглаварства општине Сентомаша.

У јесен, — 19. октобра — 1904. примљен сам од стране славне Управе Матице српске за привременог чиновника у Матици, а с пролећа 1905. коначно сам потврђен од славног Управног одбора Матице српске у седници од 19. фебруара (4. марта) под бр. 49/II ex 1905. којом сам приликом неко време вршио посао у Библиотеци Матице српске под упутством садашњег библиотекара г. дра Ј. Радонића.

Сведоџба о моралном владању садржи се уједно у сведоџби под Д.

Војничкој дужности одговорио сам у своје време. те сам на концу рока положио испит за резервног официра (приложена сведоџба под Е.).

Поред наведених језика прибавио сам себи pro diligentia sua, знање руског језика, са кога сам превео више радова, који су изашли у разним нашим часописима.

Молећи још једном славни Управни одбор да молбу моју Главној скупштини поднети благоизволи, јесам славног Управног одбора

најпонизнији
Војин Срећанов, с. р.
чиновник Матице српске

Нови Сад, 8. авг. 1905.

Славном Управном одбору Матице српске
Нови Сад

По препоруци, г. Аћима Васића, велепоседника из Беле Цркве, дознадох да славна Матица српска у својој управи потребује једног библиотекара, стога узимам себи слободу за исто место препоручити се.

Изучен сам трговац и бавим се од 19 год. трговином, учествовао сам у М. кр. Свиларственом курсу, и положио сам инспекторски испит, но пошто сам рад досадање занимање променути и у каквом бољем заводу место наћи, веома би се радовао, кад би ме срећа получила, те тражено место попунити, стога молим славну Матицу српску да би моју молбу уважити изволела из узрока пошто сам Србин прав. вере и из добре и поштене фамилије.

Осим мог српског матерњег језика вичан сам још и немецком, романском и мађарском говору, што се пак мога владања и моје личности тиче то изволте се на Г. г. Аћима Васића, др Саву Банића и Јована Бокшара обратити.

У нади да ће моја молба од стране слав. Матице српске одзива наћи и мени младом србину при руци бити, остајем с особитим поштовањем

јесам
Душан Тодор Милутиновић, с. р.

Бела Црква, 3. августа 1905.

Славном Управном одбору Матице српске
у Новом Саду

Славни одборе

Према расписаном стечају у српским новинама о обнови чиновника потписани подноси овим молбу на место библиотекара Матице српске. Молбу поткрепњују ови прилози:

1. Апсолуторијум, тј. сведоџба о свршеним филозофским наукама на бечком универзитету.

2. Rigorosenzeungnis тј. сведоџба, да му је докторска дисертација Радослав Павловић, велики војвода босански, апробирана и да је положио један ригороз за докторат из филозофије.

3. Сведоџба од стране поглаварства општине Буђановци да се потписани увек добро владао.

Осим овога слободан је потписани позвати се на то да је пуне четири године био стипендиста Матице српске из задужбине Петра Костића и да је за то време и успехом и владањем потпуно одговарао питомачким правилима. Позива се уједно и на то да је у току студирања поднео у неколико пута семинарске сведоџбе сл. Књижевном одбору Матице српске, у којима је г. проф. др. Јос. Конст. Јиречек радње потписанога, читане у семинару за словенску филологију, са одликом оценио. Као доказ о добром владању и успевању молитеља нека послужи и то, што му је сл. Књижевни одбор под бр. 60/III 1905. одобрио, да и за школску годину 1905—6. ужива стипендију ради полагања строгих испита.

У Буђановцима, 28. јула (10. августа) 1905. г.

Алекса Ивић, с. р.

Председник наводи, да су се на место архивара-регистратора-библиотекара пријавили били ови молиоци: 1. др Јован Радонић, досадашњи архивар и библиотекар Друштвени, 2. Марко Јаковљевић, професор Учитељске школе у Гор. Карловцу, 3. Душан Тодор Милутиновић, трговац у Белој Цркви, 4. Кузман Милошевић, учитељ и управитељ срп. нар. основних школа у Новом Саду, 5. Коста Јовановић, трговачки помоћник у Фијуми, 6. Марко Цар, књижевник у Задру, 7. Војин Срећанов, чиновник Матице српске у Новом Саду, 8. Алекса Ивић, свршени филозоф у Буђановцима, 9. др Каменко Суботић, књижевник у Новом Саду, 10. Јован Поповић, умировљени професор српске Учитељске школе у Сомбору, 11. Иван Мартиновић, учитељ у Панчеву.

Уједно примећује председник да су још пре Скупштине повукли своје молбе г. г. Коста Јовановић, др Каменко Суботић и Иван Мартиновић.

После извршеног тајног гласања јавља члан др Жарко Миладиновић, у име одбора за прикупљање гласова, да је на место архивара-регистратора-биб-

лиотекара гласало свега 255 чланова,[95] и то на Војина Срећанова 87, на Кузмана Миловановића 70, на Марка Цара 66, на Алексу Ивића 21, на дра Јована Радонића 11.

На основи тога гласања проглашује председник за архивара-регистратора-библиотекара Матице српске на шест година дана Војина Срећанова, досадашњег чиновника Матице српске, са годишњом платом од 1600 круна и 490 круна у име станарине.

997.

Скупштина одобрава прорачун Библиотеке за 1906. годину

18/I

Управни одбор подноси прорачуне о фонду Матице српске за год. 1906.

По том је прорачуну:

...

На књижевне награде, новине, штампу Летописа и Библиотеку 5300 кр.

Одобрава се и издаје се Управном и Књижевном одбору да се по њему владају.

20. СЕПТЕМБАР

998.

Управни одбор одређује да др Јован Радонић преда дужност новом библиотекару „до краја године"

278/II

Читају се одлуке главне Скупштине Друштвене под бр. 7 — 14/I ех 1905, по којима су приликом редовне шестогодишње обнове свих чиновника Матице српске (види бр. 170 и 251/II ех 1905) изабрани на шест година дана ови чиновници Матичини, и то: ...

7. Под бр. 14/I ех 1905. за библиотекара, архивара и регистратора Војин Срећанов, досадашњи помоћни чиновник Матичин, са годишњом платом од 1600 круна и станарином од 490. круна.

Погледом на бр. 170 и 251/II ех 1905. узима се на знање и благајница Друштвена упућује се, да свима

---

[95] У архиви су сачувани гласачки листићи. На сваком листићу пише име кандидата за кога гласа.

изабраним старим чиновницима исплаћује плате им и станарине по досадашњем начину, а новоизабраном библиотекару, архивару и регистратору Војину Срећанову, да издаје плату и станарину тек од 1. јануара 1906, када има наступити службу.

Досадањем пак библиотекару, архивару и регистратору дру Јовану Радонићу има благајница издавати дојакошњу плату и станарину до краја године 1905. када исти има предати звање новом библиотекару Војину Срећаниву.

20. СЕПТЕМБАР

999.

Библиотека набавља нове ормане за књиге

297/II

Славни Управни одборе

Како су просторије Библиотеке Матице српске све препуне књигама, тако да читави комплекси књига морају да се смештају по поду, услед чега је инвентарисање књига отештано, слободан сам умолити славни Управни одбор да дозволи набавку два висока стаклена штелажа за књиге, сличне оном у коме је смештена библиотека пок. пуковника Саве Давидовца у предсобљу Матичине Библиотеке. Ови штелажи имали би се сместити у стражњој соби на првом спрату поред собе библиотекарове, а не би више стали од две стотине — до двестотине и двадесет круна. На тај начин имали бисмо за 3—4 године простора за смештање књига, до кога времена ће се и зграда за Библиотеку продужити.

У нади да ће славни Управни одбор ову оправдану молбу уважити

јесам славног Упр. одбора
одани
Др Јован Радонић, с. р.
, библиотекар Матице српске

Библиотекар Друштвени др Јован Радонић у Н. Саду моли, да се набаве два висока стаклена ормана за књиге. Ови стелажи или ормани имали би се сместити у стражњој соби на првом спрату поред собе библиотекареве, а не би више стали од 200 до 220 круна.

Одобрава се набавка наведена два стаклена ормана за Библиотеку Матичину и благајница Друштвена упућује се, да ту набавку изврши.

3. НОВЕМБАР

1000.

Управни одбор формира комисију за примопредају Библиотеке

324/II

Славни Управни одборе

Пошто сваког часа очекујем позив да наступим ново звање у Београду, част ми је до знања ставити славном Управном одбору да сам отпочео предавати Друштвену Књижницу новом библиотекару г. Војину Срећанову. Молим стога славни Управни одбор да накнадно одобри овај мој поступак и да изашље евентуално комисију која ће присуствовати даљем предавању Друштвене Књишнице.

Нови Сад, 13. окт. 1905.

Др Јов. Радонић, с. р.
бивши архивар-библиотекар Матице српске

Др Јован Радонић, бивши библиотекар, архивар и регистратор Матице српске у Н. Саду, под 13/X о. г. јавља, да сваки час очекује позив да наступи ново звање професорско у Београду, те ставља Управном одбору до знања да је отпочео предавати Друштвену Књижницу новом библиотекару Војину Срећанову. Стога моли да му се накнадно одобри тај његов поступак и да се евентуално изашље комисија, која ће присуствовати даљем предавању Матичине Књижнице.

За предају и примање Матичине Библиотеке, регистратуре и архиве новом библиотекару, архивару и регистратору Војину Срећанову одређује се: члан Управног одбора Аркадије Варађанин и секретар Друштвени др Милан Савић, с тим, да о томе извештај поднесу.

1001.

Управни одбор разматра захтев дра Јована Радонића за двогодишњу отпремнину

325/II

Славни Управни одборе!

Пошто на овогодишњој Главној скупштини Матице српске нисам поново изабран за регистратора-архивара и библиотекара Матице српске, као што сведочи бр. 13/I од 13. септембра 1905, молим учтиво славни Управни одбор да ми изволи назначити коначну отправнину у износу двогодишње редовне плате у смислу § 8 и §10 Мировинске уредбе за чиновнике Матице српске.

Како ја сваки дан очекујем наступ свога новога звања— професуре, са чиме је одмах скопчана уплата у тамошњи пензиони и удовички фонд у износу од седам година, молим учтиво да би славни Управни одбор изволео учинити распоређење да ми се коначна двогодишња отправнина што пре исплати.

Славног Управног одбора одани
Др Јован Радонић, с. р.
бивши рег.-арх.-библиотекар Матице српске

Нови Сад, 6. окт. 1905.

Славни Управни одборе!

У ствари молбе Дра Јована Радонића под бр. 570/II ex 1905 ради исплате коначне отправнине, која би му према 10. §. Мировинске уредбе за чиновнике Матице српске припадала, част ми је поднети следеће

Мишљење

у 8. §.-у Мировинске уредбе побројани су случајеви у којима чиновник Матице српске може добити мировину.

Према овоме §. 8. г. чиновник Матичин може да тражи мировину ако без кривице при обнови чиновника не буде изабран, али према §. 9. само тако ако је навршио 10 год. службе.

Но према §. 10. исте уредбе сваки чиновник који није навршио 10 год. службовања, а постоји који од случајева а. б. в. г. набројани §. 8, може захтевати коначну отправнину и то двогодишњу редовну плату ако је више од 5 год. служио.

На послетку према 31. §. исте Мировинске уредбе може онај чиновник који у току од првих 10 година не буде поново изабран уложени новац натраг тражити.

Чиновник Матичин дакле може бирати на основу наведених §§-а кад наступе извесни случајеви тражити или уложени новац или одправнину. Но пошто г. Јован Радонић тражи коначну одправнину, то му се иста у своти од двогодишње његове плате од Матице исплатити може.

Нови Сад, 28. октобра 1905.

Др Стеван Малешевић, с. р.
фискал Матице српске

Др Јован Радонић, бивши библиотекар, регистратор и архивар Матице српске у Н. Саду, под 6/X о. г. јавља да на овогодишњој Скупштини Матичиној, према бр.13/I ex 1905, није наново изабран на своје дојакошње чиновничко место, те моли, да му се одреди коначна отправнина у износу двогодишње му плате у смислу §. 8. г. и §. 10. Мировинске уредбе за чиновнике Матичине.

Како ће за који дан морати наступити своје ново звање — професуру на Универзитету у Београду — , с чиме је одмах скопчана уплата у тамошњи пензиони и удовички фонд у износу од седам година, то моли, да

Управни одбор учини расположење, да му се коначна отправнина у износу двогодишње плате што пре исплати.

Председник Друштвени јавља, да је ова молба издана на мишљење фискалу Друштвеном дру Стевану Малешевићу, који под 28/X о. г. подноси мишљење своје, да Мировинској уредби, и то према §. 8. г. и §. 10, може чиновник Матичин тражити коначну одправнину у износу двогодишње редовне плате, ако је више од 5 година служио и ако без своје кривице при обнови чиновника не буде изабран, те се молиоцу може исплатити коначна одправнина у своти од двогодишње му плате.

Књиговодство Матице српске у Н. Саду под 3/X о. г. извештава, да је библиотекару дру Јовану Радонићу, према одлуци под бр. 427/II ex 1899, дозначена плата 7. септембра 1899, те је исти према томе 7. сепг. о. г. навршио шест година службовања.

Даље јавља књиговодство да је исти библиотекар до закључно 31. децембра 1904. уплатио у Мировински фонд 759 к. 52 фил. а према одлуци под бр. 137/II ex 1904 износи му, по министарској наредби, основна плата 2400 круна годишње.

После дужег саветовања решава се, по предлогу члана дра А. Ћирића, да се овласти председник Друштвени, да се са библиотекарем дром Јованом Радонићем стави у споразум и да му саветује да пристане на коначну одправнину у износу једногодишње му плате од 2.400 круна и да га упути да у том смислу поднесе нову молбу, јер се дотични параграфи Мировинске уредбе имају тако тумачити да се може тражити и добити отправнина од двогодишње плате само тако ако чиновник остане сасвим без икакве службе, а код дра Јована Радонића није тај случај, пошто је још пре Скупштине добио професуру на универзитету у Београду.

1002.

Српски семинар Београдског универзитета тражи старије бројеве Летописа

340/II

Српски семинар
Универзитет

Управном одбору Матице српске

Част ми је замолити Управни одбор Матице српске, да изволи одобрити, да се следеће свеске Летописа поклоне Српском семинару пошто нам у потпуном комплету само оне недостају. У случају потребе могли би се извесни дупликати свезака дати Матици у замену.

Свеске, које нам недостају, ово су: 1. 8. 20. 55. 57. 72. 80—84. 113. 114. 152. 158. 185. 207. 227. 228.

Захвалан у напред

19. октобар 1905. год.

Београд

Павле Поповић, с. р.
в. проф. унив. и руковалац
С. Семинара за срп. литературу

Српски семинар, Универзитет (ванредни професор Павле Поповић) у Београду под 19./X. о. г. моли, да му се пошљу ови Летописи, који му фале, и то свеске: 1, 8, 11, 20, 55, 57, 72, 80—84, 113, 114, 152, 158, 185, 207, и 228.

Нуди у замену извесне дупликате, ако је Матици потребно.

Молба се одобрава, те се благајница Друштвена упућује, да поменутом Српском семинару пошље тражене свеске Летописа, али само тако, ако их има у већем броју на стоваришту, и да иште у замену понуђене дупликате.

6. НОВЕМБАР

1003.

Јован Радонић пристаје на једногодишњу отпремнину

355/II

Славни Управни одборе!

По разговору са председником Матице српске господином А. Хаџићем, који ми је приопћио мишљење славног Управног одбора у ствари мога потраживања двогодишње отправнине, част ми је ово изјавити.

Ја сам на основу §. 8. г. и §. 10. Мировинске уредбе тражио отправнину у износу двогодишње плате, јер се ти параграфи потпуно примењују на случај мога не избора. Двогодишњу отправнину таржио сам поглавито стога, будући да са својим новим положајем губим овде проведених шест година дана, почињући изнова каријеру за 33 године, што није мала ствар за човека са породицом. Но иако ми споменути параграфи Мировинске уредбе дају право на двогодишњу отправнину, одустајем сада од свога потраживања отправнине у износу двогодишње плате из разлога, да не паднем сувише на терет Управном фонду Матице српске.

Молим стога славни Управни одбор да ми, имајући у виду моје шестогодишње делање на овоме заводу, при коме сам трошио своје умне снаге на корист његову, изволи одредити отправнину једногодишње плате т. ј. 2400 круна.

Част ми је уједно ставити до знање славном Управном одбору да ће предаја Матичине Библиотеке трајати још и током месеца децембра, а када она буде довршена, обратићу се славном Управном одбору да ми изда разрешницу и отпуст од мога досадашњег службовања.

Нови Сад, 4. новембра 1905.

Славног Управног одбора
одани
Др Јован Радонић, с. р.

Председник Друштвени А. Хаџић извештава, да је саопштио бившем библиотекару и архивару дру Јовану Радонићу савет и одлуку Управнога одбора под бр. 325/II ех 1905 и да је исти пристао на ту одлуку, — те подноси нову молбу његову.

Затим је прочитана та молба дра Јована Радонића у Н. Саду од 4. новембра о. г., у којој исти наводи да је он на основу §. 8. г. и §. 10. Мировинске уредбе тражио отправнину у износу двогодишње му плате, јер се ти параграфи потпуно примењују на случај његова неизбора. Двогодишњу отправнину тражио је поглавито стога, што са својим новим положајем губи овде проведених 6 година, почињући изнова каријеру са 33 године. што није мала ствар за човека с породицом. Но и ако му поменути параграфи Мировинске уредбе дају права на двогодишњу отправнину, одустаје сада од свога потраживања отправнине у износу двогодишње плате из разлога, да не падне Матици српској сувише на терет.

С тога моли, да му Управни одбор, имајући у виду шестогодишње му делање на овом Заводу, код кога је трошио своје умне снаге у корист истога — одреди отправнину у износу једногодишње плате т. ј. 2400 круна.

Уједно јавља исти библиотекар, да ће предаја Библиотеке трајати још и током месеца децембра, а када она буде довршена, обратиће се Управном одбору с молбом, да му се изда разрешница и отпуст од досадашњег службовања.

Погледом на одлуку под бр. 325/II ех 1905 решава се, да се дојакошњем библиотекару, архивару и регистратору дру Јовану Радонићу одреди и исплати у име отправнине годишња му плата у износу од 2400 круна и да се то предујми из фонда Матичиног, а после да се иста свота разреже на све фондове под управом Матице српске и врати фонду Матичином.

Благајница Друштвена упућује се да то изврши и о том у своје време извештај поднесе.

О овој одлуци има се и Скупштина Друштвена известити.

Тим поводом решава се уједно да се Мировинска уредба подвргне ревизији и на ту цељ изашиље се пододбор, у који се бирају чланови: Потпредседник Паја Јовановић, као председник пододбора и чланови: Влада Стратимировић, Лаза Милошев, др Милан а. Ћирић и фискал Друштвени др Стеван Малешевић.

7. ДЕЦЕМБАР

1004.

Матица моравска из Брна предлаже размену сопствених издања, коју Матица српска „с радошћу прихвата"

143/III

Veleslavné Praesidium

Matice srpské v Novém Sade!

Na Moravě — Rakonsku ve městě Brně od r. 1853. trvá vědecký spolek Matice moravská, která jazgkem českým ročně vydává vědecký Časopis Matice moravské a občas vědecké publikace obsahu rozmanitého.

Iménem výbora Matice moravské dovolujeme si zdvořile prositi, by veleslavná „Matica srpská" ráčila vstoupiti s námi v bratrský styk a ráčila od nového roku 1906. přijati od nás publikace naše na vzájemnom výmenu.

Na ukázku dovolujeme si poslati „Časopis Matice moravské" za rok 1905 a prosime zdvořile o laskavom odpově.[96]

Za výbor „Matice moravské" v Brně, dne 30. řijna 1905.

Dr František Šujan, s. r.
t. č. knihovnik

Vánav Royt, s. r.
t. č. starosta
Matice moravské

---

[96]

Славном Председништву

Матице српске у Новом Саду

На Морави Ракоњског у месту Брну, године 1853. одржана је скупштина Матице моравске, која на чешком језику редовно издаје часопис Матице моравске а повремено и друге публикације.

У име одбора Матице моравске, задужени смо да вас замолимо, да славна Матица српска, од нове 1906. године размењује издања.

На крају узимамо слободу и шаљемо вам „Часопис Матице моравске" за 1905. годину. Молимо вас да нам одговорите.

За одбор Матице моравске у Брну

30. јуна 1905.

Ванав Рот, с. р.
председник Матице моравске
Др Франтишек Шујан, с. р.
библиотекар

[Превела Д. О.]

Поштованом Председништву Матице моравске
у Брну

С особитом радошћу прихваћамо предлог славне Матице моравске, да с њоме ступимо у пријатељску измену књижевних издања.

Поред тога, што ћемо славној Матици Моравској од почетка године 1906 сва наша издања редовно слати част нам је одмах упутити вам издања за год. 1905.

Желећи посестрими нашој Матици моравској свако добро, бележимо се с одличним поштовањем.

У Новом Саду 4. новембра (22. октобра) 1905.

Матица моравска у Брну под 30. септ. жели, да Матици српској пошље своја књижевна издања у замену за наша издања.

Председник Друштвени јавља, да је под 22. X (4. XI) о. г. одговорио Матици моравској, да Матица српска с радошћу прихваћа жељу и предлог Матице моравске, те је наредио, да јој се редовно шаљу издања Матичина у замену.

Узима се одобравајући на знање.

9. ДЕЦЕМБАР

1005.

Последње припреме за предају Библиотеке Војину Срећанову

379/II

Славном Управном одбору Матице српске

у Новом Саду

Част ми је до знања ставити сл. Управном одбору да ми је одређена комисија у лицу г. г. дра Милана Савића и А. Варађанина са библиотекаром г. Војином Срећановим поднела списак дела којих нема у Библиотеци Матичиној нити их има у реверсима. Ја сам овај списак прегледао марљиво, те сам код приличног броја дела назначио код кога се налазе, а за приличан број дела утврдио да се налазе у Библиотеци, на извесном месту. Но има приличан број дела за која не могу да дам обавештаја. Њих је једном речи нестало. За та дела ја одговарам и с тога ћу ову штету накнадити куповином нових дела. Чим уграбим мало времена, што ће бити за једно 12 дана, доћи ћу поново на који дан у Нови Сад, па ћу с библиотекарем тачно утврдити број несталих дела и свезака, те дотичне књиге поручити.

Част ми је овом приликом замолити сл. Управни одбор да ми означи децембарску плату, јер је моје путовање [из Београда] у Нови Сад скопчано са трошковима. Моју молбу поткрепљујем тим разлогом што је

Главна скупштина овогодишња решила да нови библиотекар има ступити у уживање архиварских-библиотекарских берива са 1. јан. 1906. год.

Славног Управног одбора одани
Др Јован Радонић, с. р.

Др Јован Радонић, бивши библиотекар Друштвени у Н. Саду јавља, да му је комисија, одређена под бр. 324/II ex 1905. за предају Библиотеке, саопштила списак дела којих нема у Библиотеци нити их има у реверзима. Он је тај списак прегледао, те је код приличног броја дела назначио код кога се налазе, и за приличан број дела утврдио је да се налазе у Библиотеци на извесном месту. Но има приличан број дела, за која не може да да извештаја, јер их је нестало. За та дела он одговара и с тога ће ту штету накнадити куповином нових дела. За једно 12 дана доћи ће опет на који дан у Нови Сад, па ће с библиотекарем тачно утврдити број несталих дела и свезака, те ће дотичне књиге наручити.

Уједно моли, да му се исплати децембарска плата, пошто му је путовање из Београда у Н. Сад скопчано с трошковима. А ту молбу поткрепљује и тим разлогом што је овогодишња Скупштина Матичина решила да нови библиотекар има ступити у уживање своје плате са 1./I 1906. године.

Погледом на бр. 324, 325, 355 и 380/II ex 1905. узима се на знање, с тим да је у погледу предаје Библиотеке и накнаде несталих књига донесено решење под бр. 380/II ex 1905.

Плата за месец децембар о. г. не одобрава се молиоцу.

1006.

Крајем 1905. године Библиотека је имала 10.151 дело са 34.796 свезака

380/II

Славном Управном одбору Матице српске
у Новом Саду

След решења Управног одбора од 21. октобра (3. новембра) о. г. прегледали смо сву Библиотеку Матице српске, коју је руководио досадањи библиотекар, архивар и регистратор Матичин, г. др Јован Радонић и нашли смо како у Библиотеци, тако и у архиви ово стање:

I Библиотека

Библиотека је заведена у главни каталог, како су стизале књиге или поклоњене, и свако је дело или књига, новина или брошура добила свој број, који је истављен и на засебним листићима. Каталога по стручној подели књига или друге које поделе нема.

У главном каталогу заведено је било до 1900. г. док није постао библиотекар г. др Јов. Радонић, 6.050 књига (дела) које је примио г. др. J. Радонић од бивше управе Матичине. Од броја 6.051 до броја 9,807 завео је својом руком у главни каталог сам г. др J. Радонић, а од тог броја, до броја 10.151. заведено је по постојећим и затеклим листинама од данашњег новопостављеног библиотекара г. Војина Срећанова.

По томе броји данас Матичина Библиотека 10.151 дело са 34.796 свезака.

Све смо то прешли и прегледали комад по комад изузимајући она дела која броје десетинама и стотинама свезака. Ту нисмо заилазили, да видимо, је ли ту свака свеска, и из прегледаног уверили смо се, да нема на месту 102 дела у 111 свезака од горњих бројева а која су стављена овде у пригнутом списку под А): а нашли смо даље и то да су нека дела још на прочитању код 35 читача и то:

од	1898.	год.	1 ком.
„	1899.	„	5 „
„	1900.	„	4 „
„	1901.	„	21 „
„	1902.	„	8 „
„	1903.	„	9 „
„	1904.	„	11 „
„	1905.	„	37 „
		свега	117 комада књига и 6 клишеа

Као што списак под Б.) показује. Можда су од ових дела, што су била издата на прочитање, нека и враћена, а могуће је да су и она дела у списку под А.) издана коме на читање, а нису заведена у дотичне спискове, не знамо, а не може да се сети ни сам библиотекар г. др Јован Радонић. За то је он нама усмено, а извештени смо од славног председништва Матице, да је и писмено изјавио, да он имовно гарантује за дела, која се нису нашла или се неће наћи и да је готов, да их о свом трошку набави и попуни. Зато молимо славни Управни одбор, да остави вермена новом библиотекару, да у току од 2—3 месеца разгледи још једном стање Библиотеке са бившим библиотекаром г. др Јованом Радонићем и да утврде право стање у погледу ових књига и дела, која се нису нашла у Библиотеци и за која се не зна коме су уручена.

Част нам је још напоменути, да смо нашли сила књига и листова раштркани по горњим и доњим собама Матичине Библиотеке, који немају броја и нису заведени у главни каталог. Јесу ли то купљене, или су поклоњене књиге или су дошле у замену, или су дупликати какви, нисмо могли докучити, јер није био ту г. др J. Радонић да нам објасни. Но свакојако молимо, да се изда упутство новом библиотекару, да покуша, да још у току ове гдине, да накнади код листова оне бројеве, којих нема на гомилу из прошле 1904. и ове 1905. године, па да се увежу или пуни ставе на своје место, а тако исто, да се распита код бившег

библиотекара, г. др Јована Радонића и за ове књиге, које нису нумерисане, какве су и чије су, па да се и то доведе у ред.

...

У Новоме Саду, 26. новембра (9. децембра) 1905.

Војин Срећанов, с. р.
арх. рег. библ. М. срп.
Аркадија Варађанин, с. р.
члан економског и Управног одбора
Др Милан Савић, с. р.
секретар

Списак

лица која су узела књиге на реверс

1. Рад. Врховац, 3963/4 Рев. 4/98. — 6320. Рев. 152/903. — 7977. Рев. 148/903 и 153.
2. Душан Станковић, 1781. 1872. Рев. 20/99.
3. Др Кода, 798. 5814. Рев. 193/904.
4. Проф. Живојновић, 271/1—4. 1054. 7353. Рев. 123/902.
5. Др Огњановић, 117. Рев. 47/900.
6. Ј. Грчић, 845. 5300. Рев. 28/99.
7. Г. Председник [А. Хаџић], 326. 3317. 4887/905.
8. Сергије Поповић, 604. Рев. 225/905.
9. М. Кода, 3993. Рев. 154/903.
10. Милутин Јакшић, 6270/2 (zagrabie) Рев. 38/900.
11. Коста Брадваревић, 5753. Рев. 24/99.
12. Проф Вујаклија, 5921. Рев. 97/901.
13. Вељa Миросављевић, 5241. Рев. 222/905.
14. Љуб. Поповић, богослов, 5308. 7699. Рев. 210/904 и 237/905.
15. Проф. Дера, 6216. Рев. 77/900.
16. Ректор Вучковић, 6304. Рев. 48/900.
17. † Петар Марковић, 6660. Рев. 88/901.
18. Др Лаза Марковић, 6102. 7486. 8073. Рев. 207 и 214/904.
19. Проф. Ђисаловић, 6903.6914. Рев. 231/905. — V
20. Ал. Ивић, 6703. Рев. 235/905 VIII
21. Милан Поповић (Загреб) 7355. Рев. 103/901.
22. Милан Јевремовић, 7209. 7906. Рев. 133/902. и 188/904. 119/901.
23. А. Јорговић, 7081. 4550. Рев. 111/901. и 177/903.
24. Радослав Марковић, 7808. Рев. 194/904.
25. Пера Богдановић, 7976. 8641. Рев. 213/904.
26. Сава Петковић, 7491. Рев. 215/904.
27. Дејан Михајловић, 8032. Рев. 160/903.
28. Franjo Neubauer (Ruma) 8531. Рев. 236/905. X.
29. Никола Илић, Летопис 100—105. Рев. 112/901.
30. Ђока Михајловић, шест клишеа из воћарства. Рев. 33/900.
31. Др М. Продановић. 10 књига Engelhorn Рев. 81/901.
32. Епископ Шевић, 3. св. Голубице. 158/903.

33. Лаза Костић, 6026—6036 (по гловном списку)
34. Тих. Остојић, 4822. 8154/2. 3. 3293/275, 2. 8013/1. 2. 4679. 8383. 8107. 8161. 7957. 8537. Извѣстія 1901. том VI. књижка 1.
35. Др Теодор Недељковић, Српски дневник 1860. 1863. год. и Летопис 33.

Свега 117 књига и шест клишеа.

У Новом Саду, 26. нов. (9. децембра) 1905.

Војин Срђанов, с. р.

арх. рег. библ. М. срп.

Аркадија Варађанин, с. р.
члан Економског и Управног одбора
Др Милан Савић, с. р.
секретар

Изаслани под бр. 324/II ех 1905. чланови Аркадије Варађанин и секретар др Милан Савић у Н. Саду, под 26. XI(9. XII) о. г. подносе изветшај о прегледању Библиотеке Матичине, коју је руководио досадањи библиотекар, архивар и регистратор др Јован Радонић.

По том извештају Библиотека је заведена у главни каталог, како су књиге купљене или поклоњене, стизале, и свако је дело добило свој број. Каталога по стручној подели нема. Године 1900. примио је библиотекар др Јован Радонић 6050 књига или дела; даље је он завео до броја 9807, а од тога броја до броја 10.151 завео је нови библиотекар Војин Срђанов. По том има у Матичиној Библиотеци сада 10.151 дела са 34.796 свезака.

Изасланици подносе списак књига које нису нашли у Библиотеци, а износе 102 дела са 111 свезака; и списак лица, која су узела књиге на реверс на читање, а тих књига има свега 117 и шест клишеа.

Изасланици напомињу, да су од председништва Матичиног извештени, да је др J. Радонић писмено изјавио, да он имовно гарантује за дела, која се нису нашла или се неће и да је готов, да их о свом трошку набави и попуни. (Види бр. 379/II ех 1905.). Он је то изасланицима и усмено изјавио.

Нека неуведена дела ваљало би нови библиотекар да уведе у каталог и да попуни неке новине и листове.

...

Погледом на бр. 324 и 379/II ех 1905. узима се овај извештај на знање и усвајају се предлози у њему садржани.

Бившем библиотекару дру Јовану Радонићу имају се саопштити оба списка књига, с тим позивом, да нестала дела накнади и набави, а дела која су на читању изиште натраг и унесе у Библиотеку, те да уопште целу Библиотеку коначно уреди и у реду преда новом библиотекару до краја 1905. године.

Нови библиотекар, архивар и регистратор Војин Срећанов упућује се да неуведене књиге и новине покупи, среди и уведе у главни каталог, и да од сада ником без потписаног реверса и новчане гаранције не издаје књиге из Библиотеке. . .

1007.

Јован Грчић продаје Библиотеци шест годишта Браника

404/II

Славном Управном одбору Матице српске
у Месту

Славни Управни одборе

Част ми је известити славни Управни одбор да г. Јован Грчић нуди на продају годишње егземпларе Браника којих нема у Библиотеци Матице српске.

У Библиотеци фале ове године: 1888, 1890, 1891, 1892, 1893. и 1895.

Браници су увезани у танке корице, а цена им је ондашња цена претплате.

Молим славни Управни одбор да на данашњој седници изволи донети решење у овој ствари.

У Новом Саду, 26. нов. (9. дец.) 1905.

Војин Срећанов, с. р.
арх. рег. библ.

Библиотекар Друштвени Војин Срећанов у Н. Саду под 26/XI о. г. јавља, да Јован Грчић у Н. Саду нуди на продају увезане Бранике за годину 1888, 1890, 1891, 1892, 1893. и 1895. којих нема у Матичиној Библиотеци, а све по претплатној цени.

Препоручује набавку тих књига.

Понуда се прима и поменуте године Браника набављају се за Библиотеку Друштену по претплатној цени од 24 к. по годишњем течају, дакле свега за 6 родишта 144 круна, те се благајница Друштвена упућује да своту од 144 круне исплати Јовану Грчићу из фонда Матичиног у име откупа и набавке поменутих шест годишта Браника.

1906.

3. ФЕБРУАР

1008.

Војин Срећанов, библиотекар, тражи да се регулише његов статус редовног чиновника Матичиног

19/II

Славни Управни одборе!

Према упутству добијеном од стране књиговодства Матице српске част ми је замолити славни Управни одбор, да у идућој седници својој донесе одлуку на основу које би долепотписани у смислу Мировинске уредбе §. 30. могао уплатити у Мировински фонд једну четвртину своје редовне плате.

С поштовањем

Војин Срећанов, с. р.
архивар-регистратор-библиотекар
Матице српске

Војин Срећанов, архивар, регистратор и библиотекар Друштвени у Н. Саду, према упутству књиговодства Друштвеног моли да Управни одбор донесе одлуку, на основу које би у смислу мировинске уредбе § 30 могао уплатити у мировински фонд четвртину своје редовне плате.

Пошто је молилац изабран за редовног чиновника Матичиног, то се благајница Друштвена упућује, да од њега прими све пристојбе и уплате у Мировски фонд за чиновнике Матичине.

1009.

Универзитетска библиотека у Лајпцигу захваљује се на поклоњеним књигама

30/II

Universitäts—Bibliothek

zu Leipzig

Der Unterzeichnete hat die Ehre den ergebensten Dank der Universtäts—Bibliothek auszusprechen für das ihr geneigtest übersandte villkommene Geschenk:

Letopis Matice srpske 1905.[97]
Leipzig, den 9. December 1905.

Der Direktor
in V.
V. Gardthansen, s. r.

Универзитетска библиотека у Лајпцигу под 9/XII 1905. захваљује се Матици на поклоњеним књигама.

Узима се на знање.

3. МАРТ

1010.

Чиновници Матице српске траже повећање плате

65/II

Славни Управни Управни одборе!

Опште је позната ствар, да се чиновнички сталеж услед ове претеране скупоће бори са животом, особито пак ми чиновници Матице српске, који имамо скоро сви породицу да издржавамо а плате наше нису према платама чиновника новчаних па и осталих просветних завода уређене.

Из тих разлога част је потписанима најучтивије умолити славни Управни одбор, да изволи као и остали заводи, који осим знатне ремунерације дају још и у име доплатка 20—25% па и већи %, и нама одредити припомоћ, како би нам живот колико толико олакшао.

Ову нашу молбу крепимо следећим разлозима:

Из управних трошкова остало је крајем 1905. године још из прошлих година уштеђене готовине у износу од K 1303.94.

Чиновници Матице српске раде највише на фонду Матице српске, јер имају из године у годину са скоро 2000 чланова посла, са библиотеком, са експедицијом, са претплатницима и т. д. и т. д. а принос фонда Матице српске на управне трошкове сразмерно према приходу најмањи је.

Кад се узме у обзир, да је фонд Матице српске у име чланарине добио, и то

---

[97] **Универзитетска библиотека**
Лајпциг
Доле потписани има част да искаже захвалност Универзитетске библиотеке за добродошао поклон који сте нам послали:
Летопис Матице српске за 1905. годину.

Лајпциг, 9. децембра 1905.

По налогу директора
В. Гардтансен, с. р.

[Превела С. Р.]

у 1901. години	12875 кр.
у 1902. „	12143 кр.
у 1903. „	12252 кр.
у 1904. „	13830 кр.
у 1905. „	12500 кр.

Али с обзиром на то, што се читаве две трећине од те чланарине у првој половини дотичне године од стране чланова у благајницу Матичину уплаћују, те тако Матица српска ступа сваке године у уживање свих тих прихода (камата) чланаринских већ почетком календарске године постепено, а у другој половини у целини, па ипак Матица српска на тај начин приход није давала никакав принос на опште управне трошкове.

Даље, с обзиром на то, што фонд Матице српске није никада давао принос на управне трошкове од прихода на легате и од других доходака, који у хиљаде засецају.

Најзад кад се узме у обзир, да чиновници Матице српске знатно припомажу својим радом умножењу капитала Матичиног, онда је сасвим справедљиво, да исти чиновници у ово скупо време добију из истог фонда свуда већ уведен доплатак на скупоћу.

У нади, да ће славни Управни одбор нашу оправдану молбу усвојити, јесмо са особитим поштовањем.

У Новом Саду, 1. марта 1906.

Др Милан Савић, с. р.
I секретар

...

Војин Срећанов, с. р.
Матице српске[98]
архивар, регистратор, библиотекар

...

Сви редовни и помоћни чиновници Матице српске у Новом Саду под 1./III о. г. моле, да им се и за годину 1905. одреди припомоћ на ванредну скупоћу живљења, као што им је било одређено и за годину 1904. одлуком под. бр. 505/II ex 1904.

За поткрепљење своје молбе наводе чиновници Матичини, да се услед ове претеране скупоће боре са животом, да скоро сви имају породицу своју да издржавају и да им плате нису уређене према платама чиновника новчаних и осталих просветних завода. И остали заводи па и државне власти одређују због велике скупоће својим чиновницима повеће доплатке па је право, да се и чиновницима Матичиним живот колико-толико олакша.

---

[98] Молбу су потписали сви тадашњи чиновници Матице „редовни и помоћни".

Из управних трошкова остало је крајем године 1905 још и из прошлих година уштеђене готовине у износу од 1303 к 94 пот., па би се и та свота могла употребити на припомоћ чиновницима Матичиним.

Погледом на бр. 505/II ех 1904. уважава се и одобрава ова молба, те се свима чиновницима Матичиним, па и послужитељима за годину 1905. одређује 7% од основне им плате као ванредна припомоћ због скупоће живљења, и то да им се исплати од заштеђеног новца из фонда за заједничке управне трошкове, и то:

...

7.) Војину Срћанову. архивару, регистратору и библиотекару на 1600 кр. 112 кр.

...

Пошто пак чиновници Матичини највише раде на умножењу фонда и имања Матице српске и знатно доприносе унапређењу матичином у опште, а фонд Матичин сразмерно мало даје на управне трошкове, то се решава да се чиновницима Матичиним па и послужитељима, одобри за 1905. годину 3% од основне им плате као припомоћ и доплатак на скупоћу из фонда Матице српске, и то:

...

7.) Војину Срћанову 48 кр.

...

6. АПРИЛ

1011.

Министарство просвете узима на знање избор Војина Срћанова за библиотекара

93/II

Másolat. Magyar kir. vallás és közoktatásügyi Miniszter. 19510. szám. Mértóságos Föispán Úr! Dr Malesevics István zentai ügyvédnek a szerb Matica irod. egyesület ügyészévé és Szrgyanov Vojin egyesületi tisztviselönek levél és könyvtárossá történt megválasztást tudomásul veszem, s erröl Méltóságodat, f. é. márcs. hó 2-án, 53. sz. a. kelt felterjesztésére hivatkozással, a szerb nyelvü jegyzökönyvi kivonatok visszakuldése mellett, a Matica Szrbszka irodalmi egylet szives tudósítása végett, van szerencsém értesíteni. — Fogadja Méltóságod öszinte tiszteletem nyilvánitását. Budapest,

1906. március hó 20. A Miniszter helyett: M o l n á r s. k. államtitkár. Méltóságos Péter Pál urnak, Ujvidék szab. kir. város föispánjának, Ujvidék.[99]

Másolat hiteléül:

P a n n K á l m á n
belügyminiszteri fogalmazó
föispáni titkár

Велики жупан новосадски пл. Павле Петер у Н. Саду под 30./III о. г. бр. 83 саопштава, уз повратак докумената, наредбу високог кр. угар. министарства просвете од 20/IV о. г. бр. 19510, којом узима на знање избор дра Стевана Малешевића за фискала Матице српске и избор Војина Срећанова за библиотекара архивара и регистратора (види бр. 14/I ex 1905.).

Погледом на бр. 11/I ex 1904. на бр. 8 и 14/I ex 1905. и на бр. 405/II ex 1905. и на бр. 8 и 19/II ex 1906. узима се на знање.

1012.

Војин Срећанов уплаћује четвртину годишње плате у пензијски фонд

100/II

Славни Управни одборе!

Према решењу славног Управног одбора од 21. јануара (3. фебруара) 1906. бр. 19/II упућена је благајница, да прими од господина Војина Срећанова, архивара, регистратора и библиотекара, четвртину његове годишње плате у мировински фонд.

Пошто у тој одлуци не стоји ни свота ни време од кад па докле да се рачуна тај принос, а то је нужно означити већ из разлога тога, што се код свих осталих чиновника то у одлуци изрекло, те ће се према томе у

---

[99] Мађарски краљевски министар вера и просвете
бр. 19510

Пресветли Господине велики жупане

Позивом на Ваш поднесак бр. 53 од 2. марта текуће године уз повратак извода из записника на српском језику, част ми је известити Вашу екселенцију да примам к знању избор др-а Стевана Малешевића, адвоката из Сенте, за адвоката књижевног друштва Матице српске и Војина Срећанова, службеника овог Друштва за архивара и библиотекара, како би о овом известили књижевно друштво Матицу српску.

Екселенцијо, примите израз мога искреног поштовања.

У Будимпешти, 20. марта 1906. године.

Заменик министра:
М о л н а р, с. р.
државни секретар

[Превео М. И.]

своје време и мировина моћи одредити, — част је потписаној благајници умолити славни Управни одбор, да то време означити изволи.

У Новом Саду, 12. марта 1906.

Књиговодство Матице српске
М. Манојловић, с. р.
благајник

Аркадије Марковић, с. р.
књиговођа

Књиговодство Матице српске у Н. Саду под 12./III о. г. на одлуку под бр. 19/II ex 1906. моли, да се одреди време, од када ће Војин Срећанов, библиотекар, архивар и регистратор Друштвени, уплаћивати свој принос у мировински фонд.

Погледом на бр. 19/II ex 1906. решава се, да библиотекар Војин Срећанов има уплаћивати своје приносе у мировински фонд од дана кад је почео примати своју плату као библиотекар Друштвени.

9. ЈУН

1013.

Софија Ђукић поклања Матици библиотеку свог мужа генерала Аврама Ђукића

182/II

Славни Управни одборе

Част ми је славни Управни одбор Матице српске известити, да је Библиотека Матице српске примила дана 13 (26) маја тек. год. два сандука књига из библиотеке пок. генерала Аврама Ђукића из Беча. Исте је послала удовица покојног генерала.

Пошто их средим на начин којим сам се служио при инвентарисању библиотеке пок. пуковника Давидовца, поднећу славном Управном одбору опширнији извештај.

С поштовањем.

Нови Сад, 17/30. маја 1906.

Војин Срећанов, с. р.
архивар, регистратор, библиотекар
Матице српске

Милостивој госпођи Софији уд. Ђукићки
рођ. Бељанској

у месту

Ненадна смрт заслужнога научника и књижевника српског, ђенерал-интенданта Аврама Ђукића, ожалостила је не само Вас, милостива госпођо. Цео овострани народ српски чију је прошлост покојник тако

ревносно и тако савесно испитивао, жали с Вама заједно. И Матица српска је својој великој тузи израза дала и даје га и у тренутку кад Вам захваљује на великом дару, на поклоњеној библиотеци покојниковој

Како лепе среће, да је покојнику одређено било да своје велике способности и надаље ставити у службу народа српског.

Слава покојнику и Вама хвала, милостива госпођо.

Из седн. У. О. М. С. у Н. С. 27. маја (9. јуна) 1906.

Пред[седник] М[атице] С[рпске] с. р.[100]

Библиотекар Друштвени Војин Срећанов у Новом Саду под 17. (30.) V о. г. јавља, да је 13. (26.) маја о. г. примила Матичина Библиотека два сандука књига из библиотеке пок. ђенерала Аврама Ђукића из Беча. Књиге је послала удовица пок. ђенерала А. Ђукића.

Кад књиге среди и инвентарише, поднеће опширнији извештај.

Узима се на знање а госпођи Софији удовој Ђукићки рођ. Бељанској у Бечу, жени пок. књижевника и ђенерала Аврама Ђукића, има се изјавити захвалност на поклоњеним књигама.

6. ЈУЛ

1014.

Секретар и председник Матице опомињу библиотекара на правила о раду Библиотеке

217/II

Славном Управном одбору Матице српске

Мени је врло жао што овом приликом морам поднети тужбу против библиотекара Друштвеног, господина Војина Срећанова.

У недељу 11(24) јуна о. г. после 9 часова пре подне посетили су Матицу г. г. др Влад. Варићак, свеучилишни професор у Загребу, и Радивој Врховац, гимназијски директор у Карловцима. Пошто су разгледали салу, хтедох их одвести у Библиотеку, но како г. библиотекар није био ту, морала би се господа задовољити и с канцеларијом. Али на наше велико чудо нађемо Библиотеку отворену, дакле без икаквог надзора. Искрено рећи, ја сам се стидио пред таквим гостима. Вративши се, закључао сам доња врата. Библиотека је била дакле целу ноћ отворена.

Госп. библиотекар је доцније, после 10 сах. дошао и затражио кључ. На моју опомену рече да врата није заборавио забравити, али их је зато оставио отворена што неке личности долазе да ту раде. На

[100] Види примедбу 76.

моју примедбу да он није властан то радити, одговорио ми је да он у Библиотеку може пустити сваког, у ког има вере. На ту чудновату изјаву ја сам кључ и надаље задржао, а на самосталност г. библиотекара просто насмешио. Ја сам му рекао само то, да у своју својину може пустити кога хоће, али у туђе не.

Славни Упрвни одборе, Библиотека је наша скупа тековина, у њој је књига и рукописа каквих нема нигде. Сме ли један споредни чиновник с том тековином поступати по својој вољи. Ми имамо правила и законе, па кад се таквих могу сви држати, може и мора г. библиотекар. Библиотека није пусто масло — та ни поједине се књиге не дају без кауције а гдекоје ни уз кауцију. А како ли ће г. библиотекар чинити, кад и друге личности затраже, да сами, без надзора раде у Библиотеци? Сме ли он људе оцењивати? Давати и делити милости поједином?

То су чудни појмови како нисам мислио наћи у г. библиотекара, човека који је био на свеучилишту. Он није самосталан чиновник, он припада секретаријату, мора се на секретара, као пословног и чиновничког старешину обратити. Секретар је пак одговоран једино Управном одбору. Над свима су пак правила и закони.

На основу свега тог молим славни Управни одбор да обавести г. библиотекара да он није независтан и да не располаже са стварима које су му тек поверене само. Он је иначе био коректан и схватио је свој делокруг, но мора да је с друге стране подбоден, да се герира на оно, што у ствари није. Иначе ми не би могао дати онај несмислени одговор.

У Библиотеци не сме нико радити. Жели ли ко књигу, библиотекар је дужан то чинити, у одређеним часовима. Зар мора наша Матица бити лош изузетак. Тако мудри изузетак била је и Народна библиотека у Београду, па су је господа књижевници просто разнели.

Славни Управни одбор не мора доносити никакве одлуке, нек изволи стару одлуку, потврђену и од Скупштине, г. библиотекару ад oculas метнути — дати: књиге без кауције не дати ником, старе књиге и новине ни уз кауцију, у Библиотеку никог не пуштати.

С поштовањем

др Милан Савић, с. р.
секретар

У Н. Саду, 12(25) јуна 1906.

Секретар Друштвени др Милан Савић у Н. Саду под 12. (25.) јуном о. г. подноси акт, у ком извештава, да је у недељу 11. (24.) јуна о. г. пре подне наишао на отворену Библиотеку, а библиотекара Војина Срећанова није ту било, него је некуд отишао.

Уједно извештава да исти библиотекар пушта неке особе да у Библиотеци саме раде без његова надзора, те моли да Управни одбор путем председништва упозори библиотекара да то више не чини пошто је то противно правилима за Библиотеку.

Узима се на знање и умољава се председник Друштвени да опомене библиотекара Војина Срећанова да

од сад не оставља врата од Библиотеке отворена, да се мора владати по правилима и да пази да се тако што више не догоди.

6. АВГУСТ

1015.

Универзитетска библиотека у Лајпцигу тражи нове књиге из серије „Књиге за народ"

244/II

Universitäts-Bibliothek
zu Leipzig

Der Unterzeichnete hat die Ehre den ergebensten Dank der Universitäts-Bibliothek auszusprechen für das ihr geneigtest übersandte willkommene Geschenk: Knjige Matice srpske Broj 16. Nicht in unsern Händen sind Knjige za narod Sveska 117—119 und Knjige Matice Srpske Broj 14—15. Sollten davon noch Exemplare verfügbar sein, so würden Sie uns durch Ergänzung der Lücken sehr verbinden.[101]

Leipzig, den 20. juli 1906.

Der Direktor
in V.
V. Gardhausen

Универзитетска библиотека у Лајпцигу захваљује се на примљеним издањима матичиним.

Узима се на знање.

1016.

Милан Мику, свештеник из Лугоша, поклања Библиотеци два стара србуљска рукописна дела

245/II

Sehr Geehrter Herr Sekretär!

In der Gemeinde Partosi unweit von Banlak Torontaler Komitat war ein serbisches Kloster welche durch Josef II im Jahre 1773 eingestellt

---

101

**Универзитетска библиотека
у Лајпцигу**

Потписани има част најучтивије изразити захвалност Универзитетске библиотеке за добродошао поклон који сте нам послали: Књиге Матице српске број 16. Немамо код нас Књиге за народ свеске 117—119 и Књиге Матице српске број 14—15. Ако имате још на располагању тих примерака, пошаљите нам их како бисмо попунили те празнине.

Лајпциг, 20. јули 1906.

**По налогу директора
В. Гардхаусен, с. р.**

[Превела Д. У.]

wurde hab ich gefunden diese zwei serbische Manuscripte welche über tragen wurden zur Kirche Banlak durch einer Kalugyer welcher versert wurde in Banlak als Prister.

Die Bücher: Tetraevangelian circa 1550 und eine Psalter auch um diese zeit und ein Slawisches Psalter gedrukt in Kiev im J. 1755. schenke ich der Bibliothek des Vereins.

Mächte bietten daffür mir auch zu schenken dafür die Vereins publicationen: Letopis Matice Srpske sowie. Sie wollen werden, mir gütigs zu senden.[102]

Wartend Ihre güttige Antwort verbleibe

Hochachtungsvoll
Milán Miku, s. r.
Pfarer

Lugos, den 17. Julie 906.
Andrassy Setater 8. szám
Krassórorenymegye

Пречасном Босподину Милану Мику, православном пароху

у Лугошу

Управни одбор Матице српске прима с великом захвалношћу све три књиге — две рукописне и једну штампану на дар и уврштује их у своју Библиотеку, одељак за рукописе.

Уједно нам је част јавити, да је благајница Друштвена упућена, да Вам, од године 1905. па надаље, у знак признања и почасти шаље сва наша књижевна издања.

Из седн. УОМС у Н. Саду, 24. јуна (6. августа) 1906.

Милан Мику, православни парох у Лугошу, под 17./VII. о. г. шаље Матичиној Библиотеци на поклон два стара србуљска рукописна дела из XVI века и једну штампану славенску књигу и моли, да му се за то пошљу Летописи на дар.

Пред. М. С.[103]

---

[102] **Веома поштовани господине Секретару!**

У општини Партоши, недалеко од Банлак Торонтал Комитата, био је један српски манастир, који је Јосиф II године 1773. установио. Ове две рукописне књиге сам ја пронашао, пошто су, преко једног калуђера, пренете у цркву у Банлоку јер је и калуђер премештен у Банлок за свештеника.

Књиге су: Четворојеванђеље писано око 1550 и један Псалтир такође из тога времена и један славенски Псалтир штампан у Кијеву године 1755. Ове књиге поклањам Библиотеци Друштва.

Молио бих затим да се и мени поклоне Друштвене публикације Летопис Матице српске ако бисте имали доброту да ми га пошаљете.

У очекивању Вашег пријазног одговора остајем пун поштовања

Милан Мику, с. р.
свештеник

[Превела Д. У.]

[103] **Види примедбу 76.**

Поклоњене књиге имаjу се ставити у Библиотеку Матичину, а честитом дародавцу има се изјавити захвалност на лепом дару и имају му се дати као уздарје на поклон издања Матичина од године 1905. па надаље. Благајница Друштвена упућује се да Милану Микуу, пароху и Лугошу, пошље на поклон сва издања Матичина од године 1905. до сад, и да их и надаље шаље.

3. СЕПТЕМБАР

1017.

Комисија за предаjу Библиотеке новом библиотекару инсистира да Јован Радонић набави дела која су изгубљена

263/II

Славном Управном одбору Матице српске
у Новом Саду

Позивајући се на наш извештај поднесен Управном одбору под бр. 380/II ex 1905. част нам је о Библиотеци Матичиној накнадно јавити ово:

По списку А. приложеном нашем извештају фалило је приликом предаје Библиотеке новом библиотекару Војину Срћанову свега 102 дела у 111 свезака. Од тога доба до данас ушла су у Библиотеку дела под бројевима 22, 134, 358, 960, 1442, 4021, 4339, 4367, 4637, 4719, 4906, 5033, 5071, 5122, 5252, 5446, 5753, 6111, 6374, 6593, 6698, 6703, 6787, 6846, 6960, 6962, 7432, 7503, 7743, 7744, 7840, 7919, 8009, 8026, 8027, 8162, 8163, 8164, 8165, 8166, 8167, 8415, 8529, 8551, 8552, 8567, 8570, 8708 и 1781 и 1872, свега 50 дела у 53 свеске.

Према томе треба прећашњи библиотекар др Јован Радонић да накнади Библиотеци Матичиној 52 дела у 58 свезака и то:

117, Никола Шимић, Начин пристојно понашатисја. Будим, 1814. 8°. 1.

263, Јован Ст. Поповић, Живот Ђорђа Кастриота Скендербега. Будим, 1827. 8°. 1.

544, Јован Суботић, Увјенчана надежда, Будим, 1858. 8°. 1.

2403, Православно пастирско богословије. Београд. 1864. 8°. 1.

3234, Периодическо списание на българското книжевно дружество въ Срѣдецъ. 1859. 8°. 1.

3834, Wagner, Icones zoofomicae. Leipzig, 1841. 8°. 1.

3948, Нилъ Поповъ, Извѣстіе о похожденіи Симеона Степановича Пищева. Москва, 1883. 8°. 1.

4309, Meyer, Die Entstechung der Erde und des Irdischen, Berlin, 1888. 8°. 1.

4795, Караџић, Српске народне приповиjетке и загонетке, I, Београд, 1897. 8°. 1.

5127, др Вл. Ђорђевић, Путничке црте. Београд, 1865. 8°. 1.

5666, Зма ј1864—1869. Нови Сад. 4° 1.
5929, Сима Станојевић, Из области духова. Нови Сад, 1898. 8°. 1.
5958, Ћоровић, Разорено гнијездо. Мостар, 1898. 8°. 1.
5992, Ст. Милованов, Геометријско цртање. Н. Сад. 1892. 8°. 1.
6176, Милета Јакшић, Песме. В. Кикинда, 1899. 8°. 1.
6197, Милутин Јакшић, На странпутици, Н. Сад, 1887. 8°. 1.
6261, Степовочъ, Краткій очеркъ сербохорватской литературы, Кіевъ, 1899. 8°. 1.
6368, Мразовић, Руководство къ славенстѣй граматицѣ, Будим, 1800. 8°. 1.
6384, Ракић, Жертва Аврамова. Будим, 1838. 8°. 1.
6386, Караџић, Срп. нар. приповиједтке, Беч. 1853, 8°. 1.
6686, Pauler Gyula, A Magyar honfoglalás kutföi. Budapest, 1900
6691, Történelmi tár, 1900.
6706, Lohmayer, Kosa i nokti, Zagreb, 1887. 8°. 1.
6942, Kučenjak, Pčelarstvo. Zagreb, 1877. 8°. 1.
6943, Радић, Очење и калемљење. Панчево, 1876.
7142, Klaić, Krčki knezovi frankopani. Zagreb, 1901. 1.
7352, Ал. Шантић, Пјесме. Мостар. 1901. 8°. 1.
7353, Дулић Пјесме. Мостар. 1901. 8°. 1.
7375. Димитријевић, Дилетанти, Загреб, 1901. 8°. 1.
7418, Kalužniacki, Werke des Patriarchen Enthymiuy Wien, 1901.
7419, Kalužniacki, Aus der panegyr. Litterat., der Südslaven Wien, 1901.
7604, Marcel Prévost, Iulchens Heirath. Paris, 1900.
7605, Marcel Prévost, Unter uns Mädchen. München, 1900.
7686, Житіе Петра Великаго. Млеци, 1770. 4°. 1.
7728, Sitzungsberichte der Akad. d. Wissenschaften in Wien.
7729, Aesterr. Geschichtsquellen
a) Register zu Geschichtsquellen
1. Urkunden
6.7. Privatbriefe K. Leopold I.
8. Die Cronik des Besozzi, 1548—1563
7806, Gelzer, Der Patriarchat von Achrida. Leipzig, 1902. 1.
7848, Дима, Витез Мезондруж. Београд. 1—2.
7870, Шеноа, Златарево злато. Београд, 1892. 8°. 1.
7906, Бурд, Шта је патриотизам, Београд, 1902. 8°. 1.
7935, A XIX Západ uralkodó estméinek befolyása az álladalomora, Budapest, 1902. 8°. 1.
7967, Miliviaki, 'I
7983, Петуховъ, Къ вопросу о кирилах — авторовъ СПе Бург, 1887. 1.
8051, Ljetopis društva hrv. krjiževnika, Zagreb, 1900—1903. 4°.
8175, Мисли великих људи, Београд, 1903. 1.
8445, Šurmin, Hrv. preporod. I. II. Zagreb, 1903. и 1867—69. Petermann, Mittheilungen с додацима.

Према томе молимо славни Управни одбор да у данашњој својој седници изволи одлучити да се бившем библиотекару дру Јовану Радонићу

да известан рок, у току кога дужан ће бити набавити Библиотеци Матичиној горе означене књиге.

Нови Сад, 21. авг. (3. септ.) 1906.

Арк. Варађанин, с. р.
др Милан Савић, с. р.
Војин Срећанов, с. р.
арх. рег. библ.

Господину дру Јовану Радонићу, универзитетском професору
у Београду
(Даничићева 41.)

Шаљући Вам у препису извештај комисије за примање Библиотеке и архиве, част нам је позвати Вас, да до краја ове, 1906. године накнадите књиге, којих у Библиотеци нема и које су у извештају наведене.

Из седн. УОМС у Н. Саду 21. авг. (3. IX.) 1906.

Пред. М. С.

Пододбор за предају Библиотеке (Аркадије Варађанин, секретар др Милан Савић и библиотекар Војин Срећанов) у Н. Саду под 21. авг. (3. септ.) о. г. на извештај под бр. 380/II ех 1905. јављају о предаји Библиотеке накнадно да је приликом предаје Библиотеке новом библиотекару Војину Срећанову фалило свега 102 дела у 111 свезака. До сада је од тих дела ушло у Библиотеку 50 дела у 53 свеске.

Према томе треба пређашњи библиотекар др Јован Радонић да накнади Библиотеци Матичиној још 52 дела у 58 свезака.

У извештају набрајају се сва та дела поименце.

Изаслани пододбор моли да Управни одбор одреди бившем библиотекару дру Ј. Радонићу известан рок, до ког ће бити дужан набавити све те књиге Библиотеци Матичиној.

Погледом на бр. 324, 325, 355, 379 и 380/II ех 1905 узима се на знање и пређашњи библиотекар др Јован Радонић има се позвати, да до краја године 1906. накнади Библиотеци Матичиној све у извештају наведене књиге, и то 52 дела у 58 свезака.

1018.

Извештај о раду Библиотеке у 1905/6. години

264/II

Славни Управни одборе!

У пословној 1905/6 години коначно је довршено уређење библиотеке пок. пуковника Саве Давидовца из Земуна, која је огромношћу својом много допринела, да се умножи Библиотека Матице српске. Тако се на

крају свршеног посла могло констатовати, да је Библиотека Матице српске повећана библиотеком пуковника Саве Давидовца са 1013 дела у 1542 свеске. Уз то добили смо, што је ретка својина приватних људи, драгоцену потпуну збирку Летописа, Гласника Српског ученог друштва, Отаџбине, Данице, Годишњице, Споменика и Гласа Срп. Краљ. Академије и Срп. Књижевне задруге, попуњена су многа дела, која су у нас била крња, као н. пр. Дело и др. а остали су нам и многи дупликати.

Затим су уведена у списак дела која још нису била уведена, а која су оставили Библиотеци Матице српске пок. Ђорђе Радак и пок. др Теодор Мандић.

Напослетку су спроведене у главни каталог књиге пок. проф. Пере Марковића, којима се умножила Библиотека Матичина са 74 дела у 80 свезака.

На тај начин и уз припомоћ новокупљених и добивених књига достигла је Библиотека Матице српске до данашњег дана број 10570 [дела].

У овој години није се набављало куповином много нових књига из простог разлога, што је овогодишњи буџет задужен, те се при куповању нових књига морало ограничити само на дела која су од особите вредности.

Али се у накнаду за то ступило у замену са новим часописима, као што су београдски Архив за правне и друштвене науке, Пастирска реч, пештанска Croatia i Nyelvtudomány (последњи под редакцијом проф. Ашбота), Savremenik хрватски, Glas Matice hrvatske i Hrvatsko kolo, бугарски Извѣстия на историческото Дружество въ София и Годишникъ на Софийския Университетъ, италијански Nuova Rassegna и француски Revue Slave. Уз то је обновљена прекинута измена издања са словачким часописом Slovenské Pohľady под редакцијом Јосифа Шкултетија у Турчанском св. Мартину, а у последње време ступили смо у замену са Малорусима из Галиције, који нам шаљу своја два часописа Етнографичний збірникъ и Записки науковаго товариства имена Шевченка под редакцијом Михаила Хрушевског у Лавову.

Иначе је Библиотека Друштвена стајала у живој вези и измени издања са ученим друштвима научних и литерарних часописа, са којима је и дотле стајала у вези.

Настављен је рад у архиви. Сачињен је регистар за год. 1903. и 1904. а сва су акта стављена у нове, модерније фасцикле.

Напослетку част ми је славном Управном одбору до знања ставити, да је удовица пок. генерала интенданта А. Ђукића, гђа Софија поклонила Матици српској библиотеку свога пок. мужа, која је нама стигла поштом 13 (26) маја 1906. Сређивање ове библиотеке спровешће се доцније.

Милан Нику, православни парох у Лугошу, послао је 17. VII о. г. на дар Библиотеци Матичиној два стара рукописа из XVI века и једину црквену књигу штампану у Кијеву 1755. године.

С поштовањем

Нови Сад, 3. 16. августа 1906.

Војин Срећанов, с. р.
архивар, регистратор, библиотекар
Матице српске

Библиотекар Друштвени Војин Срећанов у Н. Саду под 3. (16.) авг. о. г. подноси извештај о стању архиве и Библиотеке Матичине за пословну годину 1905/6.

Извештај овај има се штампати у годишњем извештају и поднети главној Скупштини Друштвеној.

1019.

Ново повећање плате Матичиним службеницима, па и библиотекару

265/II

Славном Управном одбору Матице српске

Покорни потписани, чиновници Матице српске, слободни смо славном Управном одбору поднети заједничку молбу ради повишице наше плате са станарином.

Славни Управни одборе. Ми се никако не бисмо усудили, с таквом молбом обратити се славном Управном одбору, да нас прилике не гоне, да то чинимо. Но како су прилике јаче од нас, јаче од свију чиновника, који су у положају као ми, обраћамо се с поуздањем славном Управном одбору, да у праведан обзир узме с једне стране наш рад, наш положај и нашу плату, с друге стране опет прилике у којима се налазимо било службено или неслужбено јесмо и остајемо чиновници Матице српске.

Ми не мислимо овде плачевним гласом да наводимо, како је скупоћа у Новом Саду достигла већ непојмљиву висину, према којој је плата наша, нас већином ожењених, фамилијарних људи, тако незнатна, да се и сами чудимо, од куд можемо изаћи на крај а да се не презадужимо. Ми смо ради тек да упозоримо славни Управни одбор на то, како су, већ само у нашој вароши, у сваком сличном звању а особито у новчаним заводима и нижи а камо ли виши чиновници куд и камо са 50—100% боље наплаћени него чиновници Матице српске. А посао тамо није ни већи, ни одговорнији од посла нашег.

Нисмо ради да истичемо ни поједине чиновничке положаје ни рад свију нас. То пред славни Управни одбор није потребно, који, у вези са Књижевним одбором, понајбоље зна, шта који чиновник ради, да скромно истакнемо, да у Матици српској нема заосталог посла, пошто се све у одређеном року тачно извршава. Да се то не да само тек у службеним часовима довршити, разуме се по себи.

Нисмо ради ни то да истакнемо, што као чиновници Матичини имамо често и да заступамо завод наш, пред члановима, пред гостима, пред странцима, а уједно и при многим јавним приликама. То је пак с трошком у вези, који ми из својих средстава имамо да покријемо.

Славни Управни одборе! При свему горе наведеном ипак би се устручавали, да ову молбу поднесемо, да новчане прилике Матице српске нису тако повољне, да умољена повишица на прорачун не би ничим утицала. Али новчане су прилике нашег завода тако повољне, да се прорачун за год. 1907, поводом повишице наше плате, ни једним % не би отештао. Све би остало тако као што је и ове године. А како то?

Славном Управном одбору добро је познато, да се фондови под руковањем Матице српске у новије доба снажно умножили. То а уједно и уштеде на неким позицијама изравнаће сваки већи издатак с друге стране.

Ради примера наводимо да је приход свију фондова

за годину 1907	161083.77 кр.
за годину 1906 био је	139445.10 кр.
већи је дакле са	21638.67 кр.

Уштеда је пак:

код мировине	780 кр.
„ огрева	100 кр.
„ канцелар. потреба	50 кр.
„ поштарине	100 кр.
„ ванредних издатака	120 кр.
свега	1550 кр.

Славни Управни одборе, ми смо овом приликом уједно и слободни, да најпокорније умолимо славни Управни одбор, да садашње помоћне чиновнике, Александра Ћосића и Мирка Павковића, уврсти у ред редовних чиновника с правом на доплатак и мировину. Они то у пуној мери заслужују. Па зашто не бисмо способним и верним чиновницима својим осигурали будућност. Њихова воља за рад биће свакако већа а они ће сами радити мирније. Надајући се повољној одлуци славног Управног одбора, част нам је поднети предлог, да се првом даде титула експедитора и помоћног књиговође а другом протоколисте.

Најпосле молимо славни Управи одбор, да дугогодишњу и верну службу Друштвеног послужитеља Душана Јанковића, такође узме и обзир и плату му повиси.

У прилогу овој молби част нам је под ./. покорно поднети и исказ о садашњим платама нашим а уз то и са повишицом.

Славни Управни одборе! Износећи разлоге који, по нашем уверењу, оправдавају нашу молбу, част нам је најпокорније умолити славни Управни одбор, да је усвоји и овогодишњој скупштини с препоруком на одлуку поднесе.

Славног Управног одбора свагда покорни чиновници Матице српске у Новом Саду 12. августа 1906.

...

Војин Срећанов

архивар, регистратор, библиотекар
Матице српске

...

Чиновници Матице српске, осим фискала Друштвеног, у заједничкој молби својој под 12/VIII о. г. моле за повишицу плате им због велике скупоће и умножених послова.

Уједно моле, да се садашњи помоћни чиновници Александар Ћосић и Марко Павковић уврсте у редовне чиновнике с правом на доплатак и мировину.

Најпосле моле, да се и послужитељу Друштвеном Душану Јанковићу за дугогодишњу и верну службу плата повиси.

Молба се уважава те се Скупштини Друштвеној подноси предлог, да се свима чиновницима Матичиним и послужитељу, изузимајући фискала Друштвеног, одобри, до регулисања плате им, почев од године 1907 у име скупоће доплатак од 15% на основне им плате.

...

13. СЕПТЕМБАР

1020.

Главна скупштина Матице српске о раду Библиотеке у протеклој 1905/6. години

3/I

Председник напомиње да је на реду извештај о раду Управног одбора Матице српске у години 1905/6.

Пошто је тај извештај штампан и свима члановима Матице српске у месту и на страни у своје време разаслан, пита председник да ли Скупштина жели да се прочита.

Скупштина узима као да је тај извештај прочитан.

У том се извештају наводи ово:

...

Библиотекар Друштвени Војин Срећанов поднео је Управном одбору овај извештај о Библиотеци.

У пословној 1905/6. години коначно је довршено уређење библиотеке пок. пуковника Саве Давидовца из Земуна, која је огромношћу својом много допринела да се умножи Библиотека Матице српске. Тако се на крају свршенога посла могло констатовати, да је Библиотека Матице српске повећана библиотеком пуковника Саве Давидовца са 1013 дела 1542 свеске.

Уз то добили смо, што је ретка својина приватних људи, драгоцену потпуну збирку Летописа, Гласника Српског ученог друштва, Отаџбине, Данице, Годишњице, Споменика и Гласа Срп. краљ. академије и Српске књижевне задруге, попуњена су многа дела, која су у нас била крња, као нпр. Дело и др. а остали су нам и многи дупликати.

Затим су уведена у списак дела, која још нису била уведена, а која су оставили Матици пок. Ђорђе Радак и пок. Теодор Мандић.

На послетку су проведене у главни каталог књиге пок. проф. Пере Марковића, којима се умножила Библиотека Матице српске са 74 дела у 80 свезака.

На тај начин, и уз припомоћ ново купљених и добивених књига достигла је Библиотека Матице српске број 10570 [дела?]

У овој години није се набављало куповином много нових књига из простог разлога, што је овогодишњи буџет задужен, те се при куповању нових књига морало ограничити само на дела, која су од особите вредности.

Али се у накнаду за то ступило у замену са новим часописима, као што су београдски Архив за правне и друштвене науке, Пастирска реч, пештанска Croatia и Nyelvtudomány (последњи под редакцијом проф. Ашбота), хрватски Savremenik, Glas Matice hrvatske, Hrvatsko kolo; бугарски Известиа на историческото Дружество въ Софија и Годишњик на Софијскија университет, италијански Nuova Rassegna и француски Revue Slave.

Уз то смо обновили прекинуту измену издања са словачким часописом Slovenké Pohl'dy под редакцијом Јосифа Шкултетија у Турчанском св. Мартину, а у последње време ступили смо у замену са Малорусима из Галиције, који нам шаљу своја два часописа Етнографичний збирник и Записки науковага товариства імени Шевченка под редакцијом Михаила Хрушевског у Лавову. Иначе је Библиотека Друштвена стајала у живој вези и измени издања са ученим друштвима и уредништвима научних и литерарних часописа, са којима је и дотле стајала у вези.

Настављен је рад у архиви. Сачињен је регистар за год. 1903. и 1904., а сва су акта стављена у нове, модерније фасцикле.

На послетку част ми је славном Управном одбору до знања ставити, да је удовица пок. генерала А. Ђукића гђа Софија поклонила Матици библиотеку свога пок. мужа, која је нама стигла поштом 13. (26) маја о. г. Сређивање ове библиотеке спровешће се доцније. Милан Мику, православни парох у Лугошу, послао је 17. VII. о. г. на дар Библиотеци Матичиној два стара рукописа из XVI века и једну црквену књигу штампану у Кијеву 1755.

На молбу бившег библиотекара Друштвеног, дра Јована Радонића (види 263/II 1906.) одредио је Управни одбор за предају и примање Матичине Библио-

теке, регистратуре и архиве новом библиотекару Бојину Срећановом члана Аркадија Варађанина и секретара дра Милана Савића, изасланици су Управном одбору поднели уз списак књига, којих према каталогу нема у Библиотеци, извештај на који је Управни одбор позвао бившег библиотекара да доведе ствари у ред а нов је библиотекар упућен, да од сад ником без потписаног реверса и новчане гаранције не издаје књиге из Библиотеке а у доњу Библиотеку да уопште никог и не пушта осим ако је и он у њој присутан. Уједно је упућен да зготови регистре за архиву.

Како је међутим, од 102 дела у 111 свезака — која по каталогу нису била у Библиотеци — ушло 50 дела у 53 свеске а 52 дела у 58 свезака никако нема, позван је прећашњи библиотекар, др Јован Радонић, да до краја године 1906. накнади те књиге.

Госпођа Софија удова Ђукићка рођ. Бељанска поклонила је Библиотеци Матице српске два сандука књига (види 182/II 1906.) из библиотеке свога пок. мужа, генерал-интенданта Аврама Ђукића. Поштованој госпођи изражена је топла захвалност на том великом и скупоценом дару.

Тако је исто Библиотеци Матичиној пречасни господин Милан Мику (види 245/II 1906.) православни парох у Лугошу поклонио два стара србуљска рукописа из XVI века а Управни одбор му поред захвалности, као уздарје, шаље Матичина издања.

...

Према том, што је Главна скупштина Матице српске од год. 1905. (види 355/II 1905) за архивара регистратора библиотекара изабрала Војина Срећанова, упутио је др Јован Радонић, бивши архивар, регистратор и библиотекар молбу Управном одбору, да му се у смислу §. 8. г. и §. 10. Мировинске уредбе за чиновнике Матице српске одреди коначна одправнина у износу двогодишње му плате, фишкал Друштвени, ком је молба на мишљење издана, поднео га је с тим, да по наведеним параграфима ништа не стоји на путу, да се молба испуни, тим мање, што молилац, по исказу књиговодства Друштвеног, служи више од пет година у Матици српској.

Управном се одбору ипак та сума чинила превелика, те је умолио председника Друштвеног да се с дром Јованом Радонићем стави у споразум и да му саветује, да се задовољи с отправнином од једногодишње му плате у износу од кр. 2400 и да у том смислу поднесе нову молбу, тим пре, што наведени параграфи могу важити, и за случај, ако чиновник остане сасвим без службе, што код дра J. Радонића није, пошто је

још пре Скупштине изабран за професора на Универзитету у Београду. Др. Радонић је пристао на тај предлог и упутио је Управном одбору нову молбу у том смислу, која му је и одобрена.

...

3/I

Извод из записника XII седнице Управног одбора Матице српске држане у Новом Саду 21. октобра (3. новембра) 1905.

325/II

Др Јован Радонић, библиотекар регистратор и архивар Матице српске у Новом Саду, под 6./X о. г. јавља, да на овогодишњој скупштини Матичиној према бр. 13/I ex 1905., није на ново изабран на своје дојакошње чиновничко место, те моли, да му се одреди коначна отправнина у износу двогодишње му плате у смислу §. 8. и §. 10. Мировинске уредбе за чиновнике Матичине.

Како ће за који дан морати наступити своје ново звање професору на универзитету у Београду с чиме је одмах скопчона уплата у тамошњи пензиони и удовички фонд у износу седам година, то моли, да Управни одбор учини расположење да му се коначна отправнина у износу двогодишње плате што пре исплати.

Председник Друштвени јавља, да је ова молба издана на мнење фискалу Друштвеном дру Стевану Малешевићу, који под 28/X о. г. подноси мишљење своје, да мировинској уредби, и то према §. 8. г. и §. 10., може чиновник Матичин тражити коначну одправнину у износу двогодишње редовне плате, ако је више од 5 година служио и ако без своје кривице при обнови чиновника не буде изабран, те се молиоцу може исплатити коначна одправнина у своти од двогодишње му плате.

Књиговодство Матице српске у Новом Саду под 3./XI о. г. извештава, да је библиотекару дру Јовану Радонићу према одлуци под 427/II ex 1889, дозначена плата 7. септембра 1889, те је исти према томе 7. септембра о. г. навршио шест година службовања.

Даље јавља књиговодство, да је исти библиотекар до закључно 31. децембра 1904. уплатио у мировински фонд 759 к. 52 фил., према одлуци под бр. 137/II ex 1904. износи му, по мировинској наредби, основна плата 2400 круна годишње.

После дужег саветовања решава се по предлогу члана дра Милана А. Ћирића да се овласти председник Друштвени да се са библиотекарем дром Јованом Радонићем стави у споразум и да му саветује да пристане на коначну одправнину у износу једногодишње

му плате од 2400 круна и да га упути да у том смислу поднесе нову молбу, јер се дотични параграфи мировинске уредбе имају тако тумачити да се може тражити и добити одправнина од двогодишње плате само тако ако чиновник остане сасвим без икакве службе, а код дра Јована Радонића није тај случај, пошто је пре Скупштине добио професору на универзитету у Београду.

1021.

Извод из записника XIII седнице Управнога одбора Матице српске, држане у Новом Саду 24. октобра (6. новембра) 1905.

355/II

Председник Друштвени А. Хаџић извештава, да је саопштио бившем библиотекару и архивару дру Јовану Радонићу савет и одлуку Управнога одбора под бр. 325/II ex 1905. и да је исти пристао на ту одлуку те подноси нову молбу његову.

Прочитана је поновљена молба дра Јована Радонића у Н. Саду од 4, нов. о. г. у којој наводи, да је он на основу параграфа 8. г. и параграфа 10. Мировинске уредбе тражио одправнину у износу двогодишње му плате, јер се ти параграфи потпуно примењују на случај његова неизбора. Двогодишњу одправнину тражио је поглавито с тога што са својим новијим положајем губи овде проведених 6 година, почињући изнова каријеру са 33 године, што није мала ствар за човека са породицом.Но и ако му поменути параграфи Мировинске уредбе дају права на двогодишњу одправнину, одустаје сада од свога потраживања отправнине у износу двогодишње плате из разлога, да не падне Матици српској сувише на терет.

С тога моли, да му Управи одбор, имајући у виду шестогодишње му делање на овом Заводу, код кога је трошио своју умну снагу на корист истога, — одреди одправнину у износу једногодишње плате то јест две хиљаде четир стотине круна.

Управни одбор решио је да се дојакошњем библиотекару, архивару и регистратору дру Јовану Радонићу одреди и исплати у име одправнине годишња му плата у износу од 2400 к. и да се то предујми из фонда Матичиног а после да се иста свота разреже на све фондове под Управом Матице српске и врати Фонду Матичином.

Издао: Сава Петровић, с. р.
II секретар

1022.

Прорачун Библиотеке Матице српске за 1907. годину

20/I

Управни одбор подноси прорачун о фонду Матице српске за год. 1907.

По том прорачуну је:

...

На књижевне награде, новине, штампу Летописа и Библиотеку 5300 К.

Одобрава се и издаје се Управном одбору и Књижевном одбору да се по њему владају.

22. СЕПТЕМБАР

1023.

Отпремнина Јовану Радонићу још на дневном реду

292/II

Чита се одлука главне Скупштине Друштвене под бр. 15/I ех 1906, по којој је Скупштина узела на знање и одобрење одлуку Управнога одбора под бр. 355/II ех 1905. у погледу издане отправнине бившем библиотекару Матичином дру Јовану Радонићу.

Погледом на бр. 355/II ех 1905. узима се на знање.

1024.

Библиотека позајмљује рукописе и прва издања Стеријиних дела за изложбу у Вршцу поводом стогодишњице рођења Јована Поповића Стерије

305/II

Славном Управном одбору Матице српске

у Новом Саду

Приређивачки одбор за прославу 100-годишњице рођења и 50-годишњице смрти Јована Стерије Поповића решио је, да се приликом прославе 17. (30.) септембра о. г. изложе сва дела Јована Стерије Поповића, а може и рукописа каквих, те моли славни наслов, да пошље вршачкој Српској православној црквеној општини сва дела која се налазе у Библиотеци Матице српске. После довршене свечаности вратиће се дела славном наслову.

Приређивачки се одбор нада да ће славни наслов уважити ову молбу, на чему у напред топло захваљује.

Вршац, 28. августа 1906.

С одличним поштовањем

Др Марко Ранчин, с. р.
председник

Мита Клицин, с. р.
перовођа

Господину дру Марку Ранчину,

председнику српске православне црквене општине
у Вршцу

На Вашу молбу, као председника приређивачког одбора на прославу 100-годишњице смрти Јована Стерије Поповића, решио је Управни одбор Матице српске, да Вам се, уз Вашу гаранцију, за прославу ту — 16. (29.) и 17. (30.) овог месеца уступи сав рукопис великог књижевника тог, уколико је у Матице српске, каогод и књиге из старијег доба, које су у Библиотеци Матичиној, у потпуном уверењу, да ће те их вратити у истом стању, у ком сте их примили.

Шаљући Вам у прилогу под 1. списак рукописа Јована Стерије Поповића[104] а у прилогу под 2. Списак књига част нам је јавити Вам, да како књиге тако и рукописе већ сутрашњом поштом шаљемо на Вашу адресу.

Уједно Вас молимо да с перовођом заједно потпишете оба списка с тим, да сте рукописе и књиге исправно примили, и да нам списке затим обратном поштом вратите.

Најпосле част нам је умолити Вас, да на ове скупоцене и сваком Србину драге ствари особито пазите и нама их после свечаности вратите.

Из седнице Управног одбора Матице српске држане у Новом Саду 9. (22.) септембра о. г.

П.М.С. [Председник Матице српске А. Хаџић]

Приређивачки одбор за прославу 100-годишњице Јована Стерије Поповића у Вршцу (председник др Марко Ранчин) под 28/VIII о. г. моли, да се Српској црквеној општини вршачкој пошљу дела и рукописи пок. Јована Стерије Поповића, који се налазе код Матице, да их изложи на прослави, а после свечаности вратиће све натраг.

Погледом на бр. 21/К. III. и 125/III ех 1906. молба се одобрава те се имају послати тражена дела и рукописи, али уз гаранцију и реверс дра Марка Ранчина, председника приређивачког одбора и вршачке српске црквене општине.

---

[104] Ови спискови нису сачувани у Архиви. Рукописи Јована Стерије Поповића се чувају у Рукописном одељењу Матице српске.

На споменик пок. Јовану Стерији Поповићу одређује се прилог од 100 круна из фонда Матичиног, о чему се благајница Друштвена извешћује.

29. ДЕЦЕМБАР

1025.

Библиотека семинара за бугарску историју Софијског универзитета тражи издања Матице српске

408/II

Университетъ въ София
Библиотека
Но 203.

Ноември 20. денъ 1906.
Управном одбору Матице српске
у Нови Сад

Част ми је замолити за библиотеку семинара за бугарску историју издања Матице српске, у којима има богатог материјала за наше студије.

Уредник: [потпис нечитак]

Универзитетска библиотека у Софији (у Бугарској) под 20/XI о. г. бр. 203 моли, да се поклоне издања Матичина за Библиотеку семинара за бугарску историју.

Молба се одобрава и благајница Друштвена упућује се, да поменутој библиотеци пошље издања Матичина, у колико их има на стоваришту.

1907.

28. ЈАНУАР

1026.

Секретар Матице још једном инсистира да се старе књиге и новине користе само у Библиотеци

7/II

Славном Управном одбору Матице српске

На прошлој чиновничкој забави изјавио је госп. др Лаза Марковић, да о Абуказему зато не може говорити што му ја нисам дао, да се може служити изворима који су у Библиотеци Матичиној.

Да се та излишна а уз то и неистинита изјава госп. дра Лазе Марковића не би од стране Управног одбора криво тумачила, част ми је саопштити, да ја нисам дао да се новине Стармали носе кући, као што о том постоји и одлука Управног одбора и Главне скупштине. Најпосле и наша Правила забрањују, и поред кауције, старе књиге и новине износити из Библиотеке.

Гдну дру Л. Марковићу нико не би сметао, да у Библиотеци тј. библиотекаревој канцеларији црпе из извора и грађе, што он то није радио, није моја кривица. Њему је комотније било, једном лажном изјавом олакшати себи посао.

Молећи славни Управни одбор да ову моју изјаву узме на знање, част ми је бележити се с одличним поштовањем

У Н. Саду, 4.(17.) јануара 1907.

Др Милан Савић, с. р.
секретар Матице српске

Секретар Друштвени др Милан Савић у Н. Саду под 4.(17.) I о. г. јавља да је на прошлој чиновничкој забави изјавио др Лаза Марковић да о Абуказему не може говорити што му секретар није дао да се може служити изворима који су у Библиотеци Матичиној.

Да се та излишна а уз то и неистинита изјава дра Лазе Марковића не би од стране Управног одбора криво тумачила, саопштава секретар да он није дао да се новине Стармали носе кући, јер наша Правила забрањују, и поред кауције, старе књиге и новине износити из Библиотеке. Дру Марковићу нико не би сметао да у библиотекаревој канцеларији црпе из извора и грађе. Што он то није учинио није секретарева кривица.

Ова изјава секретарева узима се на знање.

1027.

Библиотека Аврама Ђукића обогатила је Библиотеку Матице српске са 353 дела у 426 свезака

9/II

Славни Управни одборе

Позивом на бр. 182/II ех 1906. част ми је славни Управни одбор Матице српске известити, да сам коначно спровео уређење библиотеке пок. генерал-итенданта Аврама Ђукића, поклоњене Библиотеци Матичиној.

При том послу равнао сам се по узору, кога сам се држао сређујући библиотеку пок. пуковника Саве Давидовца тј. читаву библиотеку средио сам засебно не мешајући у њу књиге Матичине.

Тако стоји библиотека генерал-интенданта Аврама Ђукића као засебна целина под incl. бр. 10634—10986. Према том умножена је овом библиотеком Матичина Библиотека са 353 дела у 426 свезака.

Како сам ступањем својим у ово звање узео себи за принцип, да свакој новостеченој књизи, спроваћајући је у списак, обележим и њену вредност у новцу, то сам на крају свршенога посла могао констатовати, да библиотека генерал интенданта Аврама Ђукића представља вредност од 1329,80 кр. Овамо нису урачунати дупликати, којих има на 150 и које ћу употребити на допуну односно измену већ постојећих дела пошто су махом добро сачувани и укоричени.

По садржини представља ова библиотека два правца: уџбенике из војничке струке са историјом појединих ратних догађаја и српску историју, нарочито онај део, који се тиче историје Тителских шајкаша и Шајкашког батаљона. Ову последњу врсту студирао је А. Ђукић специјално, па је оставио о њој богату грађу у рукопису. Уз то долазе још и рукописи: Карађорђе, фелдмаршал-лајтант Станисављевић и Рат у Угарској 1848/49.

На завршетку част ми је још додати, да смо наследили довољан број генералштабних карата.

Славног Управног одбора

најпонизнији
Војин Срећанов, с. р.
архивар-регистратор-библиотекар
Матице српске

Нови Сад, 2. јануара 1907.

Милостивој госпођи уд. Софији Ђукићки
рођ. Бељанској, генералици
у Месту

По исказу библиотекара Друштвеног износи библиотека пок. мужа Вашег, заслужног научника српског, госп. А. Ђукића, 353 дела у 426 свезака.

Та библиотека, која је засебно смештена и која репрезентује и велику новчану вредност, Ваш је поклон, и Управни одбор сматра за своју дужност Вама милостива Госпођо, поново изрећи своју топлу захвалност.

Из седн. У. О. М. С. у Н. С. 15.(28.) јануара 1907.

Председник М. С.[105]

Војин Срећанов, библиотекар Друштвени у Н. Саду, под 2/I о. г. по рим на одлуку под бр. 182/II ех 1906. јавља, да је коначно спровео уређење поклоњене библиотеке пок. генерал-итенданта Аврама Ђукића.

Та библиотека сређена је засебно и стоји као засебна целина под. бр. 10634—10986. Овом библиотеком умножена је Матичина Библиотека са 353 дела у 426 свезака; а та поклоњена библиотека Ђукићева представља вредност од 1329 к. 80 пот. Овамо нису урачу-

[105] Види примедбу 76.

нани дупликати, којих има на 150 и који ће се употребити на допуну односно измену већ постојећих дела, пошто су махом укоричени и добро сачувани.

Погледом на бр. 182/II ех 1906. узима се на знање, а госпођи удовој генералици Софији Ђукићки рођ. Бељанској у Н. Саду има се изјавити захвалност на поклоњеној библиотеци свога пок. мужа Аврама Ђукића.

31. ЈАНУАР

1028.

Стефан Савић из Митровице поклања „неке старе рукописе" из библиотеке Адама Драгосављевића, коју је још раније даровао Библиотеци Матице српске

5/III

Славна Управо Матице српске

Пошто сам ове прошле јесени донео у Нови Сад и поклонио славној истој Управи повећи број старих књига и нешто рукописа блаженопочившег мога таста Адама Драгосављевића бившег нотароша у Шиду.

Од горе хваљене Управе добијем 3/16 октобра 1906. извешће да ће те књиге књижевника српског Адама Драгосављевића достојно место заузети у збирци Матичиних књига.

Пошто ја сад скоро случајно наиђем на неке старе рукописе из доба владавине царице Марије Терезије, који су забачени били, то и њих шаљем славној Управи Матице српске на поклон.

У Митровици, 28. децембра 1906.

С одличним поштовањем
Стефан Савић, с. р.

Стеван Савић у Митровици под 28/XII. 1906. јавља да је прошле јесени донео у Н. Сад и поклонио Матици српској већи број старих књига и нешто рукописа свога пок. таста Адама Драгосављевића, бившег бележника у Шиду.

Од Управе Матичине добио је 3.(16) октобра 1906. извештај, да ће те књиге српског књижевника Адама Драгосављевића заузети достојно место у збирци Матичиних књига.

Сад шиље Матици на поклон неке старе рукописе из доба владавине царице Марије Терезије, који су забачени били а потичу из збирке Адама Драгосављевића.

Стари рукописи издају се члану Илариону Земском на преглед и оцену.

2. МАРТ

1029.

Управни одбор продаје неке бројеве Летописа *Павлу Поповићу, књижевнику и професору Београдског универзитета*

43/II

Славни Управни одборе

Професор београдског универзитета госп. Павле Поповић, радећи ово дана у Библиотеци Матичиној, изразио је жељу, да би вољан био купити Летописе, који му недостају до год. 1899, у колико се они могу добити.

По списку у књиговодству извео сам Летописе којих имамо у толиком броју, да се по један примерак може дати на продају. То су ови Летописи: 5, 7, 35, 37, 44, 49, 58, 59, 63, 78, 85, 86, 87, 109, 110, 112, 115—120, 123—156.

Сви ови Летописи представљају вредност од 101 кр.

У име поменутога г. проф. Павла Поповића молим славни Управни одбор да му одобри продају горњих Летописа уз уобичајени рабат.

У Новом Саду, 6. 19. фебруара 1907.

Војин Срећанов, с. р.
архивар-регистратор-библиотекар
Матице српске

Павле Поповић, професор у Београду, моли да му се продаду неки старији Летописи до 1899. год.

Библиотекар Друштвени Војин Срећанов у Н. Саду под 6.(19.) II. о. г. пронашао је по списку у књиговодству, да се молиоцу може дати по један примерак на продају од ових Летописа: бр. 5, 7, 35, 37, 44, 49, 58, 59, 63, 78, 85, 86, 87, 109, 110, 112, 115—120, 123—156.

Сви ови Летописи представљају вредност од 101 К.

Решава се, да се молиоцу као књижевнику изузетно уступе поменути Летописи за 50 круна.

2. АПРИЛ

1030.

Матица српска поклања Летописе *Универзитетској библиотеци у Софији*

76/II

Bibliothéque de L'Université Sofia
№ 42

Sofia, le 7. mars, 1907.

Monsieur,

Veuillez recevoir mes sincéres remerciments pour l'aimable envoi de votre publication Letopis, knj. 5, 6, 7, 37, 44, 49, 58, 62, 109, 110, 112, 115,

117—120, 123—125, 129, 134, 136, 142—148, 150, 151, 156, 162, 165, 167, 170, 172, 173, 175—178, 180—184.

Agréez, Monsieur, l'expression de ma considération la plus distinguée.[106]

S. Argyrov, s. r.
Bibliothécaire

Универзитетска библиотека у Софији, у Бугарској, под бр. 7/III о. г. захваљује на поклоњеним књигама Матичиним.

Узима се на знање.

20. МАЈ

1031.

Радно време у Библиотеци за време летњих месеци

129/II

Славном Управном одбору.

Част ми је умолити славни Управни одбор да и ове године дозволи чиновницима Друштвеним у књиговодству и Библиотеци да до септембра држе службене часове од 7—12 ујутру.

М. Савић, с. р.

По предлогу секретара Друштвеног дра Милана Савића —

решава се, да се и ове године дозволи чиновницима Друштвеним у књиговодству и Библиотеци, да од 1. јуна до 1. септембра 1907. држе службене часове од 7 до 12 сата.

106

Универзитетска библиотека у Софији

Бр. 42 **Софија, 7. март 1907.**

Изволите примити моју искрену захвалност на љубазној пошиљци ваше публикације Летописа, књига: 5, 6, 7, 37, 44, 49, 58, 62, 109, 110, 112, 115, 117—120, 123—125, 129, 134, 136, 142—148, 150, 151, 156, 162, 165, 167, 170, 172, 173, 175—178, 180—184.

Допустите, господине, да Вам изразим своје дубоко поштовање.

С. Аргиров, с. р.
библиотекар

[Превела С. Р.]

18. ЈУН

1032.

Матица шаље 40 круна, за споменик професору Владану Арсенијевићу који је поклонио своје књиге Библиотеци

150/II

Славна српска Матица

Нови Сад

Ученици и ученице пок. проф. учитељске школе Владана Арсенијевића скупљају прилоге да подигну споменик своме пок. професору. До сад је скупљено 222 кр.

Одбор за подизање слободан је замолити славну српску Матицу да их потпомогне у том дјелу, а пошто жели да до Видов-дана изведе своју замисао, то моли за што скорије ријешење ове молбе.

Новац треба слати на Софију Прицину, српску учитељицу, Горњи Карловац.

За одбор:

Софија Трбојевић, с. р.
предсједница

Софија Прицина, с. р.
благајница

Горњи Карловац, (Хрватска) 25. V 07.

Одбор за подизање споменика пок. професору Владану Арсенијевићу у Горњем Карловцу моли за прилог до Видова-дне. Има већ скупљених 222 к. Прилог да се пошље Софији Прициној, благајници и учитељици у Горњем Карловцу.

Председник извештава, да је 15.(28.) V о. г. послано на горњу цел 40 кр. прилога, пошто је пок. Владан Арсенијевић поклонио своју библиотеку Матици српској.

Узима се одобравајући на знање.

30. АВГУСТ

1033.

Извештај Управном одбору о раду Библиотеке у 1906/7. години

223/II

Славни Управни одборе

На крају прошлогодишњег свог извештаја имао сам част известити Управни одбор, да је удовица пок. генерал-итенданта А. Ђукића гђа

Софија поклонила Матици библиотеку свога пок. мужа. У овој пословној 1906/7 години спроведено је сређивање ове библиотеке на начин, којим се поступало при сређивању такође поклоњене нам библиотеке пуковника Саве Давидовца, тј. целокупна библиотека генерал-итенданта А. Ђукића спроведена је у списак књига у Библиотеци Матице српске као засебна целина под бр. 10634—10986. Према том се Библиотека Матице српске умножила библиотеком генерал-итенданта А. Ђукића са 352 дела у 425 свезака. О свему овом поднео сам Управном одбору извештај 2. јануара 1907.

За тим је настављено спровођење осталих новостечених књига, међу којима су и књиге и рукописи Адама Драгосављевића, такође послане на поклон Библиотеци Матичиној.

На тај начин умножила се Библиотека Матице српске од прошлогодишње Главне скупштине овогодишње од 10570 на 11212 дела, тј. са 632 дела у 943 свеске.

У току ове године набављено је за Библиотеку Матичину, поред важнијих српских и хрватских дела, још и неколико повећих страних дела, која су важна по нас, као: Манзијева колекција српских привилегија; Karl Woemann, Geschichte der Kunst aller Zeiten und Völker; Schmoller, Grundriss der allgemeinen Volkswirtschaftslehre, Sfrzygowski, Die Miniaturen des serbischen Psalters der Münchenen Bibliothek; Jagić, Psalterium Bononiense, Muret — Sanders encyklopädisches Wörterbuch der englischen und deutschen Sprache itd.

Као и сваке тако и ове године стајала је Библиотека Друштвена у живој вези и измени издања са ученим друштвима и уредништвима научних и литерарних часописа. Проширена је та веза још овим часописима: пољски Swiat Slowiański под редакцијом дра Jelika Kopecznego у Кракову; хрватски Hrvatska Smotra уредник Zvonimir pl. Vukelić у Загребу; Старинар, обновљен орган Српског археолошког друштва у Београду; словеначки Naši zapiski у Љубљани; Српски архив за целокупно лекарство, Народне новине, карловачки Српски соко; Knjižnica hrvatska, издање Матице словенске и малоруски Матеріяли до украінско — руськоі етнологіі. Уз то послала је на дар чешка академија леп број својих издања разних одсека из ранијих година; бугарско министарство просвете Материали за историята на България том I и Български старини књига I; руска Академија Статьи по славяновѣдѣнію под редакцијом академика В. И. Ламанскога

Дана 29. априла 1907. послао сам статистичком звању у Будимпешту, на захтев истога, статистичке податке о стању Библиотеке крајем 1905. године, о прираштају у години 1906, о броју посетилаца и позајмљених књига. — Ти подаци се односе на развитак стања у Библиотеци од почетка јануара до краја децембра 1906. године. Према њима посетило је Библиотеку Мотичину у поменутој години 532 посетиоца, у који су број урачунати само посетиоци, који су обично странци, и посетиоци, који су се користили књигама у Библиотеци, дакле који су радили у њој. Особа које су позајмиле књиге на реверс, било је 95; ови су позајмили 300 дела у 438 свезака. — Од почетка ове године па до данас посетило

је Библиотеку 506 посетилаца, 65 особа је позајмило на реверс 143 дела у 312 свезака.

Нови Сад, 24. августа 1907.

Војин Срећанов, с. р.
архивар-регистратор-библиотекар
Матице српске

Библиотекар Војин Срећанов у Н. Саду под 24. авг. о. г. подноси извештај о стању Библиотеке Матичине у пословној години 1906/7.

Извештај овај подноси се Скупштини Друштвеној.

12. СЕПТЕМБАР

1034.

Главна скупштина Матице српске о раду Библиотеке у протеклој 1906/7. години

3/I

Из извештаја библиотекара Друштвеног, Војина Срећанова, доносимо ове податке о стању Библиотеке Друштвене.

На крају прошлогодишњег свог извештаја имао сам част известити Управни одбор, да је удовица пок. генерал-интенданта А. Ђукића гђа Софија поклонила Матици библиотеку свога пок. мужа. У овој пословној 1906/7 години спроведено је сређивање ове библиотеке на начин, којим се поступало при сређивању такође поклоњене нам библиотеке пуковника Саве Давидовца, тј. целокупна библиотека генерал-итенданта А. Ђукића спроведена је у списак књига у Библиотеци Матице српске као засебна целина под бр. 10834—10986. Према том се Библиотека Матице српске умножила библиотеком генерал-итенданта А. Ђукића са 352 дела у 425 дела свезака. О свему овом поднео сам Управном одбору опширнији извештај 2. јануара 1907.

За тим је настављено спровођење осталих новостечених књига, међу којима су књиге и рукописи Адама Драгосављевића такође послане на поклон Библиотеци Матичиној.

На тај начин умножила се Библиотека Матице српске од прошлогодишње Главне скупштине до овогодишње од 10570 на 11212 дела, тј. са 632 дела у 943 свеске.

У току ове године набављено је за Библиотеку Матичину, поред важнијих српских и хрватских дела,

још и неколико повећих страних дела, која су важна по нас.

Као и сваке тако и ове године стајала је Библиотека Друштвена у живој вези и измени издања са ученим друштвима и уредништвима научних и литерарних часописа. Проширена је та веза још овим часописима: пољски Swiat Slowiański под редакцијом дра Feliksa Konecznego у Кракову; хрватски Hrvatska smotra уредник Zvonimir pl. Vukelić у Загребу; Старинар, обновљен орган Српског археолошког друштва у Београду; словеначки Naši zapiski у Љубљани; Српски архив за целокупно лекарство, Народне новине, Карловачки Српски соко, Knjižnica hrvatska, издање Матице словенске и малоруски Материјали до украінскоруськоі етнологіі. Уз то послала је на дар чешка Академија леп број својих издања разних одсека из ранијих година; бугарско министарство просвете. Материали за историјата на България том I. Български старини, Књига I; руска Академија Статьи по славяновѣдѣнію под редакцијом академика В. М. Ламанскога.

Дана 29. априла послао сам статистичком звању у Будимпешти, на захтев истога, статистичке податке о стању Библиотеке крајем 1905. године, о прираштају у години 1906. о броју посетилаца и позајмљених књига. Ти подаци се износе на развитак стања у Библиотеци од почетка јануара до краја децембра 1906. године. Према тима посетило је Библиотеку Матичину у поменутој години 532 посетиоца, у који су број урачунати и само посетиоци, који су обично странци, и посетиоци, који се користили књигама у Библиотеци, дакле, који су радили у њој. Особе, које су позајмиле књиге на реверс, било је 95; ови су позајмили 300 дела у 438 свезака. —

Од почетка ове године па до данас посетило је Библиотеку 506 посетилаца, 65 особа је позајмило на реверс 143 дела у 312 свезака.

...

1035.

Предрачун Библиотеке за 1908. годину

13/I

Управни одбор подноси прорачун о фонду Матице српске за год. 1908.

По том је прорачуну:

...

На књижевне награде, новине, штампу Летописа и Библиотеку 5.300 к.

Одобрава се и издаје се Управном и Књижевном одбору да се по њему владају.

7. ДЕЦЕМБАР

1036.

Потврда Јовану Радонићу да је био библиотекар Матице српске

375/II

Господину др Јовану Радонићу,
универзитетском професору
у Београду

На Ваше захтевање издаје Вам се уверење да сте од Главне скупштине Матице српске, држане 26. августа (7. септембра) 1899, бр. 16/I, изабрани за библиотекара, архивара и регистратора Мтице српске, и да сте од то доба па све до одласка Вашег из Новог Сада за универзитетског прифесора у Београду, 20. октобра (2. новембра) 1905. ту службу своју тачно и савесно вршили.

Од У. О. М. С. у Н. С. 7.(20.) новембра 1907.

Председник Друштвени А. Хаџић јавља да је под 7.(20.) XI. о. г. бр. 608/III издана сведоџба др Јовану Радонићу, универз. професору у Београду, да је био библиотекар, архивар и регистратор Матице српске од 26. августа (7. септ.) 1899. до 20. октобра (2. нов.) 1905.

Погледом на бр. 16/I ех 1899. и на бр. 356/II ех 1907. узима се на знање.

1908.

24. ЈАНУАР

1037.

Др Стеван Павловић, бивши потпредседник Матице српске, нуди своју библиотеку на продају

10/II

Част ми је јавити да др Стеван Павловић нуди своју целокупну библиотеку на продају. Ако би славни У О вољан био купити бар један

део молим да се споразумно с Редак. [ционим] одбором и библиотекаром одреди ужи одбор за преглед те библиотеке.

М. Савић, с. р.

Секретар Друштвени др Милан Савић јавља да др Стеван Павловић нуди своју целокупну библиотеку на продају. Ако би Управни одбор био вољан купити бар један део моли да се споразумно с Редакционим одбором и библиотекарем одреди ужи одбор за преглед те библиотеке.

Уступа се Књижевном одбору на мњење и даљи поступак.

1038.

Војин Срећанов предлаже да се настави штампање „Прираштаја књига у Библиотеци Матице српске" у Раду и именику

11/II

Славни Управни одборе

У Раду и именику за год. 1902. и 1903. штампан је као додатак Прираштај књига у Библиотеци Матице српске од год. 1899. под управом тадањег библиотекара дра Јована Радонића.

Како се од тог доба Библиотека Матице српске знатно умножила куповином, а нарочито знатним поклонима библиотека пок. пуковника Саве Давидовца и пок. ђенерал-интенданта Аврама Ђукића, то се указује потреба да се тај нови прираштај обнародује у идућем Извештају.

Списак дра Ј. Радонића садржи дела од 6051. до 8000. броја и од 8000. до 8500. отприлике половину дела, пошто се у две године штампао, те друге године није могло ући у штампу оно дело које по имену писца спада у прву пловину азбуке. На тај начин садржи Радонићев списак око 2250 дела.

Ну како је Библиотека Матице српске крајем године 1907. достигла број 11355, то би прираштај овога пута износио 2855 дела. К том кад се дода 271 дело од оних необелодањених између 8000. и 8500, то би целокупан прираштај до краја год. 1907, износио 3126 дела.

На основу свега овога слободан сам умолити славни Управни одбор Матице српске да у идућој својој седници одобри штампање овога најновијег прираштаја књига у Библиотеци Матице српске

Славног Управног одбора
најпонизнији
Војин Срећанов, с. р.
архивар-регистратор-библиотекар
Матице српске

Библиотекар Друштвени Војин Срећанов у Н. Саду под 10.(23.) I о .г. јавља да је у Раду и именику за годину 1902. и 1903. штампан као додатак Прираштај књига у Библиотеци Матице српске од године 1899.

Како се од тога доба Библиотека Матичина знатно умножила куповином, а нарочито знатним поклонима библиотека пок. пукавника Саве Давидовца и пок. ђенерала Аврама Ђукића, то се указује потреба да се нови тај прираштај обнародује у идућем извештају.

Целокупан прираштај до краја 1907. износио је 3126 дела.

Библиотекар моли да се одобри штампање овога најновијег прираштаја књига у Библиотеци Матичиној.

Према томе извештају решава се да се цео тај најновији прираштај књига у Библиотеци Матичиној до краја године 1907. штампа у извештајима у два маха, као допуна пређашњег штампаног списка књига у Библиотеци Матичиној.

27. ФЕБРУАР

1039.

Књижевни одбор одређује др Ђорђа Деру и Војина Срећанова да процене библиотеку др Стевана Павловића

26/III

Управни одбор МС под бр. 10/II 1908. уступа понуду дра Стевана Павловића на откуп библиотеке му Књиж. одбору на мишљење и поступак. У. О. мисли да би требало библиотеку прегледати споразумно са библиотекаром Друштвеним и одабрати што је за нас.

Уједно и одредити цену сваком комаду, да би се сума могла одредити. У. О. моли да му се по прегледању и сортирању поднесе извештај с предлогом 10.(23) II. Како је, међутим, умро др Ст. Павловић, споразумео сам се са сином његовим Шандором у тој ствари. Библиотека је код неког Вујковића, овде, Szt. István utcza 17.

Шандор Павловић био би Матици врло захвалан, кад би се споразумели.

Управни одбор Матице српске одлуком под бр. 10/II ex 1908. уступа понуду дра Стевана Павловића за откуп библиотеке му Књижевном одбору на мишљење и поступак. Управни одбор држи, да би ту библиотеку требало прегледати споразумно са библиотекарем Друштвеним и одабрати књиге које су за Матицу и уједно одредити цену сваком комаду. Управни одбор моли да му се по прегледању и сортирању поднесе извештај с предлогом.

Секретар Друштвени др Милан Савић јавља да је др Стеван Павловић, међутим, преминуо те се у погледу продаје библиотеке он споразумео са његовим сином Шандором, који би био врло захвалан кад би Матица купила ту библиотеку, која је смештена у кући неког Вујковића, у Н. Саду, Szent István utcza 17.

Изашиље се члан др Ђорђе Дера и библиотекар Војин Срећанов да прегледају ту библиотеку, па да поднесу извештај и предлог.

1040.

Припрема за штампање прилога књига у Библиотеци

27/III

На одлуку У О бр. 11/II. 1908. част ми је умолити сл. К О да установи начин по ком би се штампао наставак списка Матичиних књига.

Први је списак удесио проф. Стеван Милованов, други негдашњи библиотекар др Јов. Радонић.

Први је у засебној књизи а други у извештајима год. 1902. и 1903.

Први је по језицима а други по српској азбуци без икаквог обзира на језике и дотичну азбуку.

У прилогу акт библиотекарев.

Секретар Друштвени др Милан Савић на одлуку Управног одбора под бр. 11/II ех 1908. моли Књижевни одбор, да установи начин по ком би се штампао наставак Списка књига Матичиних у Библиотеци.

Први је Списак удесио проф. Стеван Милованов, а други прећашњи библиотекар др Јован Радонић. Први је штампан у засебној књизи, а други у годишњим извештајима 1902. и 1903. године.

Први је удешен по језицима, а други по српској азбуци без икаква обзира на језике и дотичну азбуку.

Уступа се Редакционом пододбору да о том поднесе предлог.

11. АПРИЛ

1041.

Војин Срећанов и др Милан Савић настоје да се наплати дуговање од др Јована Радонића

97/II

Господину др-у Милану Савићу,
секретару Матице српске
Нови Сад

Част ми је известити Вас, да вредност књига које има да набави за Библиотеку Матичину бивши библиотекар др Јован Радонић, не прелази своту од 200 кр.

Нови Сад, 18. марта 1908.

Војин Срећанов, с. р.
архивар-библиотекар
Матице српске

Славном Управном одбору

Матице српске

На основу приложене изјаве библиотекара Друштвеног Војина Срећановог част ми је умолити славни Управни одбор да подигне секвестер на хонораре дра Јована Радонића.

Како мањак књига не чини више него вредпост од 200 кр. довољно је што је узапћена плата му од децембра 1905.

У Н. Саду, 11.(24.) марта 1908.

С одличним поштовањем
Др Милан Савић, с. р.
Секретар Мат. српске

Секретар Друштвени др Милан Савић у Н. Саду под 11.(24) III о. г. подноси изјаву библиотекара Друштвеног Војина Срећанова, којом саопштава да вредност књига које има да набави за Библиотеку Матичину бивши библиотекар др Јован Радонић, не прелази своту од 200 кр.

Секретар на основу те изјаве моли да Управни одбор подигне секвестер на књижевне хонораре дра Јована Радонића. Како мањак књига не чини више од 200 кр. довољно је што му је узапћена плата му за децембар 1905.

Решава се погледом на бр. 356/II ех 1907. да се та ствар изнесе пред идућу седницу боље мотивисана и у правом стању.

14. АПРИЛ

1042.

Управни одбор позива др Јована Радонића да у року од три месеца набави књиге које дугује Библиотеци Матице српске

127/II

Славном Управном одбору Матице српске

На одлуку славном Управном одбору од 29. марта (11. априла) о. г. бр. 97/II част ми је известити да плата на децембар 1905. одлуком бр. 379/II 1905, дру Јовану Радонићу није одобрена. Зашто му није одобрена, не каже се у записнику.

Тако сам ја онда могао мислити да му је тек узапћена. Но како тога нема прибележено, повлачим свој пређашњи предлог утолико, уколико мислим да би потребно било обавестити дра Јована Радонића, да би добро било да пристане да се од његова хонорара набаве књиге којих нема у Библиотеци.

С друге стране опет мислим да би му се од овогодишње награде сума од 500 кр. могла издати а секвестар метнути на други део хонорара му, одн.[осно] на рукопис који би доцније угледао света тим пре, што је тај рукопис у нашим рукама а хонорар за њ би чинио 700 кр.

На тај начин не би се рискирало ништа а човеку би се помогло.

Најпосле нек славни Управни одбор донесе одлуку какву нађе за добро.

С одличним поштовањем

У Н. Саду. 11.(24) марта 1908.

Др Милан Савић, с. р.
секретар

Секретар Друштвени др Милан Савић у Н. Саду под 1.(14) IV о. г. на одлуку под бр. 97/II ех 1908. извештава, да одлуком под бр. 379/II ех 1905. није одобрена плата за децембар 1905. бившем библиотекару дру Јовану Радонићу; а зашто му није одобрена, не каже се у одлуци. Секретар је мислио да му је плата за тај месец узапћена, али како то не стоји, то повлачи свој пређашњи предлог утолико уколико мисли да би потребно било обавестити дра Јована Радонића да пристане да се од његова хонорара набаве књиге којих нема у Библиотеци.

С друге стране предлаже, да би му се од овогодишње награде могла издати свота од 500 кр. а секвестар метнути на други део награде за рукопис, који је у нашим рукама и који ће се доцније штампати, а хонорар би за њ чинио 700 кр. На тај начин не би се ништа рискирало а Радонићу би се помогло.

Погледом на бр. 379/II ех 1905. на бр. 356/II ех 1907. и на бр. 97/II ех 1908. не прима се предлог секретарев, а пређашњи библиотекар др Јован Радонић, професор универзитета у Београду, има се позвати да у року од три месеца дана набави књиге и дела која има Матичиној Библиотеци да накнади.

5. ЈУН

1043.

Извештај Војина Срећанова и др Ђорђа Дере о библиотеци др Стевана Павловића

79/III

Славни Књижевни одборе

По одлуци сл. Књижевног одбора бр. 26/III ех 1908. потписани изаслани смо да прегледамо књижницу покојног дра Стевана Павловића и да учинимо предлог, која дела из ње да се набаве за Библиотеку Матице српске и по какву цену.

Извештавајући о резултату тог свога изасланства, част нам је јавити, да смо дана 29. маја после подне били у стану покојникову, где се још налази његова књижница и да смо, у присуству млађе кћери дра Стевана Павловића, прегледали све књиге и нашли да се за Матичину Библиотеку могу купити ова дела:

1. Наше доба. год. I, II, III, IV (1885—1888); VIII/1892 и год. 1907. и 1908.

2. Рајићева Историја у 4 књиге.

3. Суботић, Цвѣтникъ србске словесности, I. II. Беч, 1853. (У нас има само други део).

4. Коментари к јеванђељима, написао Давид Браун, превео Чеда Мијатовић, други део: Јеванђеља по Луки и Јовану. (У нас има први део: Јеванђеља по Матеју и Марку) .

5. Boszniai és hercegovinai bünvádi eljárás. Budapest, 1891.

6. Narodne pjesme Muhamedovaca u Bosni i Hercegovini, sabrao Kosta Härmann. Sarajevo 1888. (У нас има књ. II од год. 1889.).

7. Наука о животињама, од Јована Петровића. Нови Сад, 1867.

Што се цене тих дела тиче, држимо да се за њих може понудити укупно 160 кр.

Нови Сад, 2. јуна 1908.

Др Ђорђе Дера, с. р.
члан Књ. одбора Мат. срп.

Војин Срећанов, с. р.
архивар-библиотекар Матице српске

Члан др Ђорђе Дера и библиотекар Војин Срећанов у Н. Саду под 2. VI о. г. на бр. 26/III ех 1908. јављају, да су прегледали књижницу пок. дра Стевана Павловића и наводе дела која би се из те књижнице могла набавити за Матичину Библиотеку. За предложена дела могло би се понудити укупно 160 кр.

Погледом на бр. 26/III ех 1908. решава се, да се предложена дела из књижнице пок. дра Стевана Павловића откупе за Библистеку Матичину свотом од све-

га 100 круна, о чему се има и Управни одбор известити ради исплате 100 кр. наследницима пок. дра Стевана Павловића, ако пристану на откупну цену.

26. ЈУН

1044.

Управни одбор се одлучује на ново повећање плата Матичиним чиновницима

166/II

Славном Управном одбору Матице српске

Част нам је на одлуку славног Управног одбора од 20. марта (2. априла) 1907. бр. 62/II (в. још бр. 163, 255/II 1907.) поднети извештај о састанцима пододбора за уређење чиновничке плате и питомачке пристојбе.

Пододбор, председник Друштвени А. Хаџић, подпредседник Паја Гостојић, чланови Аркадије Варађанин, др Милан Давидовац, Лаза Милошев, Влада Стратимировић, др Милан Ћирић, даље фискал др Стеван Малешевић, књиговођа Аркадије Марковић и секретар др Милан Савић, имао је три састанка, 13.(26) маја, 20. маја (2. јуна) и 27. маја (9. јуна) о. г.

Пододбор је свестрано проучио градиво, које се на горња питања односи и које су опширно поднели секретар др Милан Савић и књиговођа Аркадије Мароквић. Но како је ствар од повеће важности, част нам је свој извештај уколико је потребно довести у везу с досадашњим одлукама главних скупштина Друштвених и с наредбама високог угарског краљ. Министарства богоштовља и јавне наставе.

Главна скупштина Матице српске од год. 1901. бр. 11/I систематизовала је ова чиновничка места с одређеном платом која је и високо угар. кр. Министарство богоштовља и јавне наставе, наредбом својом од 2. маја 1902. бр. 27283. (в. бр. 212/II 1902) потврдило

. . . . . .

6. библиотекар с год. пл. од 1600 кр. и станарина 490 кр.

. . . . . .

Свима тим чиновницима је истом одлуком скупштинском од год. 1906. бр. 16/I одређен у име скупоће доплатак од 15% до уређења плате.

. . . . . .

Још нам је част навести да године службовања појединих чиновника овако стоје:

. . . . . .

6. Библиотекар, Војин Срећанов служи од септембра 1905; Изабран са садашњом платом од 1600 кр. и станарином 490 кр. имаће дакле до свршетка ове године, 3 године и 4 месеца.

. . . . . .

На основу свега тог част нам је славном Управном одбору поднети предлог на одлуку:

1. Да се чиновницима Матице српске све до нових избора год. 1911. не повиси плата него да им се у име скупоће место досадашњих 15% одреди доплатак од 20% на редовну плату њихову.

. . . . . .

4. Да се од стране Управног одбора Главној скупштини за год. 1910. предложи, да се приликом нових избора чиновници Матичини бирају доживотно, како би, имајући осигурану егзистенцију, вољније и мирније радили своју дужност. Уједно мисли пододбор да би требало истој Главној скупштини од год 1910. поднети предлог о новом уређењу чиновничких места, као год и о новом уређењу чиновничких плата, да би се тако за Главну скупштину 1911. могли расписати стечајеви.

Ради бољег прегледа част нам је овде поднети исказ о платама и доплатцима чиновника Друштвених како се приказује у нашем предлогу:

Чиновничка берива

. . . . . .

6. Војин Срећанов 1600 кр. станарина 490 кр. доплатак на скупоћу 320 кр., укупно 2410 кр.

. . . . . .

Из седнице пододбора за уређење чиновничке плате и питомачке пристојбе, у Новом Саду, 27. маја (9. јуна) 1908.

Др Милан Савић, с. р.
секретар

А. Хаџић, с. р.
председник Матице српске

Влада Стратимировић, с. р.
Лаза Милошев, с. р.
Арк. Варађанин, с. р.

Изаслани пододбор Матице српске под 27. V (9. VI) о. г. на одлуке под бр. 62, 163 и 255/II ех 1907. подноси извештај о раду свом у погледу уређења чиновничких плата и питомачких стипендија према одлуци Главне скупштине Друштвене под бр. 16/I ех 1906. и према наредби високог кр. угар. Министарства богоштовља и јавне наставе од 27. јануара 1907. бр. 109299/1906, којом је упућена Матица српска да изради нову уредбу о плати за чиновнике своје и да се сразмерно умноже поједине стипендије.

Тај пододбор у ком су чланови: председник Друштвени А. Хаџић, потпредседник Паја Гостојић, Аркадије Варађанин, др Милан Давидовац, Лаза Милошев, Влада Стратимировић, др Милан А. Ћирић, фискал др Стеван Малешевић, књиговођа Аркадије Мароквић и секретар др Милан Савић, имао је у тој ствари више састанака.

После свестраног проучења претреса целог тог питања подноси изаслани пододбор Управном одбору овај предлог:

I. У погледу уређења чиновничке плате:

1. Да се чиновницима Матице српске све до нових избора године 1911. не повиси плата, него да им се у име скупоће живљења уместо досадашњих 15% одреди доплатак од 20% на редовну плату.

.....

4. Да се од стране Управног одбора Главној скупштини за годину 1910. предложи да се приликом нових избора чиновници Матичини бирају доживотно како би имајући осигурану егзистенцију вољније и мирније вршили своју дужност. Уједно мисли пододбор, да би требало истој Главној скупштини од год. 1910. поднети предлог о новом уређењу чиновничких места као год и о новом уређењу чиновничких плата, да би се тако за Главну скупштину 1911. могли расписати стечајеви.

Ради бољег прегледа подноси пододбор исказ о платама и доплацима чиновника Друштвених, како се приказује у пододборском предлогу:

.....

6. Војин Срећанов, библиотекар, архивар и регистратор: плата 1600 кр., станарина 490 кр., доплатак на скупоћу 320 кр. свега 2410 круна.

Погледом на бр. 62, 163 и 255/II ех 1907. усваја се у целости извештај и предлог изасланог пододбора о уређењу плата чиновника Матичиних и о повишици пристојаба стипендијских питомаца . . .

Цела ова одлука има се поднети Главној скупштини Матичиној на одобрење а после високом Министарству богоштовља и јавне наставе на потврду.

1045.

Матица купује избор књига из личне библиотеке др Стевана Павловића

188/II

Част ми је приложити извештај дра Ђ. Дере, члана Књиж. одбора и В. Срећановог, библиотекара Друштвеног о прегледању заостале библиотеке дра Ст. Павловића с тим да је Књиж. одбор решио да се за све наведене књиге понуди цена од 100 кр.

М. Савић, с. р.

Секретар Друштвени др Милан Савић у Н. Саду саопштава одлуку Књижевног одбора под бр. 79/III ех 1908. по којој је Књижевни одбор, по предлогу изасланика дра Ђорђа Дере и библиотекара Војина Срећанова, откупио са 100 круна нека предложена дела из књижнице пок. дра Стевана Павловића за Библиотеку Матице српске, те моли да се нареди исплата откупне своте од 100 кр.

Погледом на бр. 26 и 79/III ех 1908. узима се на знање и благајница Друштвена упућује се да исплати наследницима пок. дра Стевана Павловића 100 круна из фонда Матичиног у име откупа означених књига из књижнице Павловићеве, ако пристану на откупну цену.

1046.

Управни одбор одобрава увођење летњег радног времена у јулу и августу

190/II

Част ми је јавити, да чиновници Матице српске моле да им се дозволи, да за месеце јул и август могу службене часове држати од 7—12 пре подне а после подне да не долазе.

Та се молба не простире на II секр. г. С. Петровића и на потписаног.

М. Савић, с. р.

11/24. VI 1908.

Секретар Друштвени др Милан Савић у Н. Саду, под 11. (24) VI о. г. предлаже, да се чиновницима Матице српске, као и прећашњих година, дозволи да за месеце јул и август могу службене часове држати од 7 до 12 сати пре подне, а после подне да не долазе.

Но тај се предлог не односи на главног секретара и на II секретара.

Прима се предлог секретарев.

29. АВГУСТ

1047.

Војин Срећанов подноси извештај о раду Библиотеке Матице српске у 1907/1908. години

231/II

Славни Управни одборе!

Част ми је славном Управном одбору поднети извештај о стању Библиотеке Матице српске у пословној години 1907/8.

Библиотека Матице српске стајала је и ове године у вези са ученим друштвима и уредништвима разних научних часописа изменом издања. Током ове године проширена је та веза, те тако добијамо у замену Богословскій Вѣстникъ, орган Духовне академије у Москви; Школски гласник, лист за школу и учитеље, издаје Ђока Михајловић, учитељ у Новом Саду; Српску школу, педагошко-књижевни лист, орган Српског учитељског удружења у Босни и Херцеговини, излази у Сарајеву под уредништвом Николе Ножинића, учитеља Српске више девојачке школе; Српски учитељ, педагошко-књижевни лист, орган Српског учитељства

у Хрватској и Славонији, одговорни уредник Сава Роксандић ,срп. нар. учитељ у Загребу; Hrvatski djak, glasilo hrv. naprednog djaštva, којега се уредништво налази у Прагу; Недељни преглед, политички, књижевни и научни, излази у Београду; Светлост, орган Друштва за школску хигијену и народно просвећивање, уређује др Св. М. Марковић у Београду; Slovensky Obzor у Будимпешти; Пољопривредне новине, уређује Душан Ширадовић у Карловцима (изашао само 1 број); Slovenija, glasilo narodno-napredne stranke у Љубљани. Од Руске академије Словарь русскаго языка, прва два тома целокупних дела А. С. Пушкина и Энциклопедія славянской филологии под редакцијом В. Јагића. Од чешке академије Bibliotéka klassiků čeckych a řimských и Biblioteka filosofická. Пољска матица школска у Варшави послала нам је своје опширне извештаје. У најновије време ступило се у замену са Балканом, срп. политичким листом, који излази у Чикагу.

Куповином је набављено, поред осталих, више повећих дела из мађарске књижевности.

На тај начин умножила се Библиотека Матице српске од лањске Главне скупштине до овогодишње од бр. 11213. до 11438. тј. са 225 дела у 397 свезака.

Управни одбор под бр. 11/II ex 1908. донео је решење, да се штампа нов списак књига у Библиотеци која се последњих година знатно умножила. На основу тога штампан је као додатак овогодишњем извештају један део прираштаја, колико то средства допуштају за ову годину

10. јануара 1908. послани су Статистичком звању у Будимпешти, на захтев, статистички подаци о стању Библиотеке почетком год. 1907, о прираштају у год. 1907, о броју посетилаца и позајмљених дела. Из тог извештаја види се да је у току год. 1907. посетио Библиотеку Матичину 981 посетилац, 147 особа позајмило је на реверс 289 дела у 434 свеске. У години 1908. до данашњег дана посетило је Библиотеку 968 посетилаца, 190 особа позајмило је на реверс 351 дело у 638 свезака. 25,26. и 27. јуна похађао је Библиотеку Матичину библиотекар Руске академије Е. А. Вольтер. Поглавиту пажњу обратио је нашим дупликатима којих нема у Библиотеци Руске академије. Опширнији извештај о овом поднеће се доцније.

Нови Сад, 10. авг. 1908.

Славног Управног одбора
најпонизнији
Војин Срећанов, с. р.
архивар-регистратор-библиотекар
Матице српске

Библиотекар Друштвени Војин Срећанов у Н. Саду под 10. авг. о. г. подноси опширан извештај о стању Библиотеке и архиве Матице српске за пословну годину 1907/8.

Овај извештај узима се на знање и има се поднети Главној скупштини Друштвеној у штампаном годишњем извештају.

12. СЕПТЕМБАР

1048.

Извештај о раду Библиотеке Матице српске Главној скупштини 1908. године

2/I

Библиотека и архива Матице српске

Из извештаја библиотекара Друштвеног, Војина Срећанова, доноси ове податке о стању Библиотеке Друштвене:

Библиотека Матице српске стојала је и ове године у вези са ученим друштвима и уредништвима разних научних часописа изменом издања. Током ове пословне године проширена је та веза, те тако добијамо у замену Богословскій Вѣстникъ, орган Духовне академије у Москви; Школски гласник, лист за школу и учитеље, издаје Ђока Михајловић, учитељ у Новом Саду; Српску школу, педагошко књижевни лист, орган Српског Учитељског удружења у Босни и Херцеговини, излази у Сарајеву под уредништвом Николе Ножинића, учитеља Српске више девојачке школе; Српски учитељ, педагошко књижевни лист, орган српског учитељства у Хрватској и Славонији, одговорни уредник Сава Роксандић, срп. нар. учитељ у Загребу; Hrvatski djak, glasilo hrv. naprednog djaštva, којега се уредништво налази у Прагу; Недељни преглед, политички, књижевни и научни, излази у Београду; Светлост, орган Друштва за школску хигијену и народно просвећивање, уређује др Св. Марковић у Београду; Slovenský Obzor у Будимпешти; Пољопривредне новине, уређује Душан Ширадовић у Карловцима (изашао само 1. број); Slavenija, glasilo Narodno-napredne stranke у Љубљани. Од Руске академије: Словарь русскаго языка, прва два тома Целокупних дела А. С. Пушкина и Энциклопедія славянской филологіи под редакцијом В. Јагића. Од ческе Академије Bibliotéka klassiků řeckkých a rimských и Biblioteka filosofická. Пољска Матица школска у Варшави послала нам је своје опширне извештаје. У најновије време ступило се у замену са Балканом, српским политичким листом који излази у Чикагу.

Куповином је набављено поред осталих више повећих дела из мађарске књижевности.

На тај начин умножила се Библиотека Матице српске од лањске Главне скупштине до овогодишње од бр. 11213. до 11438. тј са 225 дела у 397 свезака.

Управни одбор под бр. 11/II ех 1908. донео је решење да се штампа нов списак књига у Библиотеци која се последњих година знатно умножила. На осно-

ву тога штампан је као додатак овогодишњем извештају један део прираштаја, колико то средства допуштају за ову годину.[107]

1. 10. јануара 1908. послани су Статистичком звању у Будимпешту, на захтев истога, статистички подаци о стању Библиотеке почетком 1907, о прираштају у години 1907, о броју посетилаца и позајмљених дела. Из тог извештаја види се да је у току 1907. године посетило Библиотеку Матичину 981 посетилац, 147 особа позајмило је на реверс 289 дела у 434 свеске. У години 1908. до данас посетио је Библиотеку 968 посетилаца, 190 особа позајмило је на реверс 351 дело у 638 свезака.

2. 25, 26. и 27. јуна похађао је Библиотеку Матичину библиотекар Руске академије Е. А. Вольтеръ. Поглавиту пажњу обратио је нашим дупликатима, којих нема у Библиотеци Руске академије. Опширнији извештај о овом поднеће се доцније.[108]

...

Члан Ђорђе Поповић... замера стању Библиотеке захтевајући да се зготови стручан каталог.[109]

Председник одговара... Библиотека је каталогисана, сасвим је у реду а за зготовљавање стручних каталога морала би Скупштина вотирати трошак.

Скупштина прелазећи преко свију примедаба и предлога већином гласова узима Извештај Управног одбора за год. 1907/08. на знање.

Уређење чиновничке плате.

На одлуку Главне скупштине од год. 1906. бр. 16/I и према наредби високог уг. кр. Министарства богоштовља и јавне наставе од 27. јануара 1907. бр. 109299/106, којом се упућује Матица српска да изради нову уредбу о плати за чиновнике своје...

Управни одбор имао је тога ради више састанака те је донео овај предлог:

1. Да се чиновницима Матице српске све до нових избора год. 1911. не повиси плата, него да им се у име скупоће место досадашњих 15% одреди доплатак од 20% на редовну плату њихову...

---

[107] Прираштај књига Библиотеке Матице српске од 1904. до 1907. штампан је у Раду и именику Матице српске. Први део, од слова *а* до *ж*, у Раду и именику за 1907/8, други део, од *з* до *м*, у 1908/9, и трећи део, од *н* до *ц*, 1909/10.

[108] Извештај о раду Библиотеке у записнику Главне скупштине скоро је идентичан извештају који је поднео библиотекар Управном одбору (в. 1047) из чега се види да се Библиотеци придавало доста пажње.

[109] Стручни каталог није био установљен у времену који је обухваћен Грађом за историју Библиотеке. На припреме за стручни каталог наилази се и у извештајима Тихомира Остојића и Војина Срећанова (в. 1140).

О свему том како о уређењу плата чиновницима... подноси се славној Скупштини засебан предлог.

10/I

Управни одбор на одлуку Главне скупштине од год. 1906. бр. 16/I и према наредби високог уг. кр. Министарства богоштовља и јавне наставе од 27. јануара 1907. бр. 109299/1906. а којом се упућује Матица српска да изради нову уребу о плати за чиновнике своје, подноси у тој ствари овај предлог:

1. Да се чиновницима Матице српске све до нових избора год. 1911. не повиси плата него да им се у име скупоће место досадашњих 15% одреди доплатак од 20% на редовну плату њихову...

Скупштина прима предлог једногласно Управног одбора.

1049.

Предрачун за Библиотеку за 1909. годину

13/I

Управни одбор подноси прорачун о фонду Матице српске за год. 1909.

...

На књижевне награде, новине, штампу Летописа и Библиотеку 7300 кр.

Одобрава се и издаје се Управном и Књижевном одбору да се по њему владају.

1050.

Усваја се предлог Управног одбора о додатку на плате чиновницима од 20%

43/I

Управни одбор подноси прорачун о заједничким управним трошковима за годину 1909.

Одобрава се и подноси се на одобрење високом угарском краљ. Министарству богоштовља и јавне наставе. Уједно се прима доплатак чиновницима у име скупоће по 20% на редовну плату њихову...

3. ОКТОБАР

1051.

Одлуке Главне скупштине на седници Управног одбора

245/II

Читају се одлуке Главне скупштине Друштвене под бр. 15—45/I ex 1908. по којима је Скупштина одобрила све прорачуне о свим фондовима под управом Матице српске за годину 1909.

Узима се на знање и благајница се упућује да се по тим прорачунима равна, а прорачуни који подлежу надзору министарском имају се поднети на одобрење високом кр. угар. Министарству богоштовља и јавне наставе.

246/II

Чита се одлука Главне скупштине под бр. 3/I ex 1908. по којој је Скупштина усвојила и одобрила одлуку и предлог Управног одбора о уређењу плате чиновника Матичиних под бр. 166/II ex 1908.

Погледом на бр. 62, 163 и 255/II ex 1907. и на бр. 166/II ex 1908. узима се на знање и има се заједно са одобреним прорачунима (бр. 245/II ex 1908.) поднети на потврду високом кр. угар. Министарству богоштовља и јавне наставе.

1052.

Изванредна размена дупликата Библиотеке Матице српске са издањима Руске академије наука у Петрограду

263/II

Славни Управни одборе!

У овогодишњем извештају свом о стању Библиотеке и архиве Матице српске између осталог напоменио сам да је 25, 26. и 27. јуна о. г. похађао Библиотеку Матичину библиотекар I Одељења Императорске академије наука Едвард Александровић Волтер.

Ради бољег уверења пре свега поднео је Е. А. Волтер „Уверење" (Удостовѣреніе) истављено 17. маја 1908. од стране доживотног секретара Императорске академије наука у Петрограду академика Сергеја Олденбурга, под бр. 1220, у ком се истиче да је библиотекар Имперторске академије наука, приват-доцент Петроградског Универзитета Едвард Александровић Волтер изаслан од Академије да прегледа библиотеке и учене установе у словенским земљама, да установи међусобне односе тих библиотека са Словенским одељењем Академијине библиотеке, да успостави измену издање, те тим попуни недостатак у Академијиној библио-

теци, стога се умољавају означена друштва и установе да буду на руци Волтеру при испуњењу поверених му налога.

На основу овог Уверења и споразума са г. секретаром, дром М. Савићем, прегледао сам са Е. А. Волтером дупликате који се налазе у Библиотеци Матичиној. Од њих прибрао је Волтер до 500 дела[110] која га интересирају. Један списак тих дела предан је њему а други таки исти остао је pro domo.

Како је Е. А. Волтер набрзо морао да отпутује, то је оставио мени у аманет да у име његово замолим славни Управни одбор Матице српске да одобри ову измену дупликата Матичине Библиотеке са издањима Руске академије, која ће нам у замену накнадно послати сва своја издања која нас могу интересовати уз обвезу да ће нам и у будуће шиљати све што будемо затражили.

У овом погледу већ је нешто и учињено. Тако нам је Е. А. Волтер, на захтев наш, у последње време послао Словарь русскаго языка, прва два тома Целокупних дела А. С. Пушкина и Энциклопедию славянской филологіи. Обвезао се пак послати нам дела Ломоносова, Державина, Екатерине II, Акта Московскаго Государства, Письма и бумаги Петра Великаго, дела Жданова, Библиографију Мажова, дела Бјељинскога, Љермонтова, Пушикна (прва два тома већ смо добили) дела Великога Кнеза Константина Константиновића, Каталогъ болгарскихъ книгъ (прву књигу имамо), Болеславъ — юрій II князь всей Малой Руси, Историю Соловьева, дела Л. Н. Толстоја, Срезневскій, Матеріали къ Словарь древнерусскаго языка, дела Буслаева, Труды Васильевскаго, Россія и Италія, Slowinzisches Wörterbuch, Сборникъ отчетовъ о преміяхъ и наградахъ, Сборникъ статей посвященный проф. Ломанскому, Памятникъ Жуковскаго и Гоголя, Сборникъ Музея по антропологіи и Этнографіи, Сочиненія Чебышева, Пушкинъ и его современики, Древне-славянская кормчая XIV титуловъ безъ толкованій и др.

Приметити је да нека од ових дела нису, истина, Академијина издања, али је Волтер обећао набавити их и послати за нашу Библиотеку, нпр, Бјелинскій и др. Дела која излазе периодично слаће се редовно и тачно по добу излажења. Тако је Словарь русскаго языка, од кога смо добили само други том потпун. Први том је растурен, зато га нисмо добили. Е. А. Волтер уверио ме је да ће се први том поново штампати те ћемо га добити накнадно. Тако ће нам се шиљати и Пушкинова дела према добу излажења појединих томова.

Препоручујући молбу Е. А. Волтера на повољно решење, молим, уједно, славни Управни одбор да одобри и трошак око експедовања дупликата.

Славног Управног одбора

Нови Сад, 30. септ. 1908.

најоданији
Војин Срећанов, с. р.
архивар, регистратор, библиотекар
Матице српске

---

[110] **Списак дупликата послатих Библиотеци Руске академије наука у Петроград в. под 1051.**

Библиотекар Друштвени Војин Срећанов у Н. Саду под 30. септ. о. г. извештава, да су на молбу библиотекара. Одељења Руске императорске академије наука, Едварда Александровића Волтера из Петрограда, који је јуна лично походио Библиотеку Матичину, — а на основу споразума са Секретаром Друштвеним издани неки дупликати из Матичине Библиотеке, око 500 дела, за Руску академију наука у Петрограду, која је у замену послала своја издања за Матичину Библиотеку.

Узима се на знање и на одобрење.

1053.

Списак књига-дупликата — које је Библиотека Матице српске послала Библиотеци Руске академије наука у Петрограду[111]

1. Врчевић, Вук, Разни чланци, Дубровник, 1891.
2. Душшъ — Герић, Дим. Морална писма за изображенѣ срдца. I часть 1845. II 1846. Н. Сад.
3. Милојевић, С. М. [илош] Песме и обичаји укупног народа српског, II књ. Сватовске. Београд, 1870.
4. Карабеговић, Авдо Хасанбегов Пјесме. Београд, 1902.
5. Iványi István, Szabadka története. I, 1886, II, 1892.
6. Новић, Јоксим — Оточани, Душанија, Будим, 1863.
7. Будисављевић, Милан, Биједни људи. Загреб, 1899.
8. Грчић, Јован, Јосип у Мисиру. Н. Сад, 1889.
9. Крстић, В. Карлсбадијаде. Београд, 1905.
10. Цветић, Милош, Немања. Београд, 1887.
11. Draga und ihre Umtrieche in Serbien, Von einem serb. Staatsmann. Zürich, 1901.
12. Мацьіеіовскій, Историја славенски права. Превео др Никола Крстић. Будим, 1856.
13. Вујић, Јоаким, Руководство къ француствй граматіцѣ, Будим 1805.
14. Стоячковић, Ал [ександар], Черте живота народа српскогъ у унгарскимъ областима. Беч, 1849.
15. Јакшић, Ђура, Сеоба Србаља. Н. Сад, 1863.
16. Deutsch—Illyrisches Wörterbuch, gewidmet von Grafen Balassa von Balassa—Gyarmath. Wien, Kurzbeck, 1791.
17. Новаковић, Стојан, Српска граматика, I изд. Београд, 1895.
18. Ранковић, Светолик, Сеоска учитељица. Београд, 1899.
19. Попов, Нил, Србија после париског мира, књ. I Беог [рад], 1872.
20. Илић, Јеврем, Руска граматика. Београд, 1883.
21. Голубски, Новак, Успомене из 1848. и 1849. год. Н. Сад, 1893.

---

[111] **Списак је дат као у оригиналу да би се стекао утисак о раду на оваквим пословима. У угластој загрди су примедбе да омогуће тачнији увид о ком аутору и о којој књизи је реч.**

22. Лустина, Викентіе, Грамматіка италіанская. Вѣнна, 1794.
23. Вучковић, Гавра, Робство у слободи или огледало правде у Босни, у три свеске. I и II св. Н. Сад, 1872.
24. Маринковић, Конст[антин], Толкованіе евангелій, II часть. Н. Сад, 1841.
25. Буяновскій Ст[ефан], Нѣмецкая грамматика. Виенна, 1772.
26. Михалѣвичъ, Георгій, Аждая седмоглава. Будим, 1803.
27. Руварац, Дим[итрије], Споменица Илариону Руварцу. Карловци, 1905.
28. [Савић, Милан, псеуд] Ристић К[оста] Јелка. Новела. Н. Сад, 1879.
29. Сербска пчела или Новый цвѣтникъ за год. 1830, 1832—1839, 1841.
30. Николић, Лазар и Владимир, Српски сликари. Земун, 1895.
31. Живот Герасима Зелића архимандр. Панчево.
32. Боичь, Лазар, Памятник. Беч, 1815.
33. Аѳанацковић, Платон, Діеталне бесѣде. Београд, 1845.
34. [Илија Огњановић] Абуказем, Веселе приповетке. Нови Сад, 1899.
35. Одбрана Јов[ана] Ђ. Авакумовића и Стојана Рибарца у Народној скупштини
36. Руварац, Дим[итрије], О постању срп. патријархата, од С. М. Веселиновича. Приказ. Земун, 1891.
37. Борхграв [Емилде, превео Д.] — Јеврић, Српски цар Стефан-Душан и Балк. полуострво у XIV веку. Митровица, 1886.
38. Добановачки, Јова, Успомене из 1848/9. год. Н. Сад, 1895.
39. Манастир Ходош. Написао Аркадије.
40. Руварац, Дим[итрије], Постанак и развитак српске аутономије, Карловци, 1899.
41. Лазић, Сима, Србин од Србина. Загреб, 1895.
42. Die Schlussverhandlung im Hochverratsprocesse Miletics, vordem Budapester K. Gerichtshofe. Neusatz, 1878.
43. Руварац, Дим[итрије]. Архимандрит Јован Рајић. Карловци 1902,
44. Руварац, Дим[итрије]. Опис фрушкогорских манастира од год. 1753. Карловци, 1905.
45. Гавриловић, Андра, Црте из историје ослобођења Србије, Београд, 1904.
46. Светоје, Одговор Заставином Рахметовићу, Н. Сад, 1886.
47. Беговић, Никола, Српске бесједе, Св. II, Београд, 1880.
48. Димитријевић, Миша, Мало више светлости у своју одбрану, Нови Сад, 1886.
49. Живковићь, Божидаръ, Свечаность коіомъ е народъ србскій нѣгову свѣтлость господина Стефана Шупльикца... дочекао. Карловци, 1848.
50. Славеносрбском роду и обществу отъ народольубца. Будим, 1798.
51. Вучковић, Јован, Глас из цркве. Карловци, 1896.

52. Јеремић, Јован, Саборски изборни ред од год. 1870/1. Карловци, 1900.

53. Јеремић, Јован, Још нешто о Саборском изборном реду, Карловци, 1901.

54. Руварац, Дим[итрије], Српски народни и црквено-народни сабори у Угарској и повереници на њима од 1690. до данас, Земун, 1889.

55. Ђорђевић, Мирон, Историја манастира Ковиља. Нови Сад, 1891.

56. Споменица манастира Ковиља. Н. Сад, 1891.

57. Лазић, Сима, Кратка повјесница Срба. Загреб, 1894.

58. Витковић, Гаврило, Списак историјских споменика српских. Београд, 1883.

59. Тестаменти Јована и Марије Трандафил. Н. Сад, 1883.

60. Воеванѣ србско подъ Карађорђемъ, Н. Сад, 1862.

61. Суботић, Каменко, О главној сеоби Срба под Чарнојевићем. Земун, 1897.

62. Беговић, Никола, Мијајило Тацић. Загреб, 1886.

63. Павловић, Алекс[андар], Одбрана правосл. цркве, В. Бечкерек, 1874.

64. Милаш, Никодим, Источно црквено питање и задаћа Аустрије у ријешењу тога питања, Приказао Православни. Задар, 1899.

65. А. Н. М., Никола Милетић народни добротвор. Задар, 1885.

66. Димитријевић, Владимир, Један разговор са назаренима. Панчево, 1894.

67. Омладина, год I 1894, 1—12, год. II 1895, 1—5. Загреб.

68. Правила Српске штедионице као задруге. Загреб, 1899.

69. Посланица с неба од господа нашег Исуса Христа, ?

70. Јовановић, Милан, Народни лечник, књ. V. Н. Сад, 1881.

71. Кенгелацъ П.[авле] Естествословіе. Будим, 1811.

72. Коло Живаљевића, књ. 1, 2, 1901. Београд.

73. Шимичъ, Никола, Іконостасъ славныхъ и храбрыхъ лицъ. Будим, 1807.

74. Брошић, Алекс[андар], Сремски забавник за год. 1861. I св. Карловци.

75. Сербскій народный конгресь 1837. Издао К. Ђ. П. Б. Р. [Петар Руњанин]. Нови Сад, 1839.

76. Гавриловић, Јованъ, Рѣчникъ геогр. статист. Сербіе. Београд, 1846.

77. Миросављевић, Вељко, О св. Василију Великом. Карловци, 1904.

78. Новић, Јоксим — Оточанин, Капетан Радич Петровић и покрштеница Зорка. Н. Сад, 1866.

79. [Рајачић, Александар]: Неколико рѣчи о постанку типографіе митрополитско-гимназіалне у Карловци. Земун, 1863.

80. Пелагић, В[аса] Борба народа америчког за слободу и независност. По К. Туму. Златни Праг, 1872.

81. Лазић, Сима, Срби у давнини. Загреб, 1894.

82. Стеић Јованъ, Огледи умне науке. IV књ. Будим, 1836.

83. Орешковић, А[нтоније]: Да смо једном на чисто. Београд, 1898.

84. [Аврамовић, Теодор]: Немецкій и Сербскій Словаръ, посвећен Митрополиту Мојсеју Путнику. Віенна, 1790.
85. Красић, Владимир, Опис манастира Ораховице. Н. Сад, 1885.
86. Калић, Мита: Максим. Сомбор, 1896.
87. Разбибрига. Панчево, 1880.
88. Списак књига у Библиотеци Срп. вел. гимн. новосадске. Нови Сад, 1896.
89. Космајац, Радосав, Два брата. Београд, 1896.
90. Беседа Емилија Кастелара о основним правима човековим. Нови Сад, 1869.
91. Крашевски, [Јосиф И.], Песник и свет. Превео Рајко. Нови Сад, 1887.
92. Костић, Лаза, Беседа. Н. Сад, 1865.
93. Крстић, Никола, Образи из опште историје. Н. Сад, 1860.
94. Болић, Прокопије, Совершенъ виноградѣлацъ. Част I. Будим, 1816.
95. Словенка, I—V. Издаје Емил Чакра. Н. Сад, 1860.
96. Ружичић, Ник[ола]. Номоканон о браку. Београд, 1880.
97. Локијер [Н. превео Ђорђе] Натошевић, Астрономија. Н. Сад, 1880.
98. Из писама једног сигурног либерала. Београд, 1885.
99. Лучић, Конст[антин]. Одјек херцеговачке пушке. Митровица, 1881.
100. Повѣсть житія фелдмаршала Суворова. Будим, 1799.
101. [Огњановић, Илија] Абуказем, Шала и сатира. Св. I. Н. Сад, 1881.
102. Орфелинъ Захар[ије], Славенская и валахійская калиграфия. Карловци, 1778.
103. Полит-Десанчић, [Михајло], Беседе, II део. Н. Сад, 1899.
104. Покрет, св. 1. Н. Сад, 1899.
105. Димић, Ђура В. Како се немачки казује наш шести падеж без предлога. (instrumentalis), Београд, 1901.
106. Обрадовићъ, Доситей, Животъ и приключенія, издао Д. Медаковић. Земун, 1850. I—X. У три књиге.
107. Нушић, Б[ранислав] Десет прича. Издао Милорад Павловић. Београд, 1901.
108. Ђукић, А[врам], Арон Станисављевић. Карловци, 1903.
109. Радонић, Н[овак] Молска мудровања. I. књ. Н. Сад, 1878.
110. Вуков одговор на лажи и опадања у Србском Улаку. Беч, 1844.
111. Захаріевичь Георг[ије, превео], Два совѣтителна слова Плутарха Херонеа и Исократа Ретора. Будим, 1807.
112. [Бомон Мариле Пренс де, превео] Мразовић, Аврам, Магазинь за дѣцу. Будим, 1817.
113. Станковић, Борислав, Божји људи. Н. Сад, 1902.
114. Јакшић, Милутин, О Вићентију Јовановићу, Н. Сад, 1900.
115. Живојновић, Јован, Иванђански венац на српски дом. Н. Сад, 1904.
116. Сандић, Александар, Помен Вуку Караџићу. Н. Сад, 1894.
117. Сандић, Александар, Брат брату, Србин Хрвату. Н. Сад, 1899.

118. Сандић, Александар, у венац слави св. Сави. Задар, 1899.

119. Ковачевић, Гаврило, Јудитъ мечем Олоферну главу усѣкнувши, тѣмъ юдех ослободивши. Будим, 1808.

120. Ђорђевић Ман. Призренац, Слободарка, 1881.

121. [По] Бланшар и Шіллер[у]: Јовановићь Евѳіміе, Новый Плутархъ, I. часть. Будим, 1809.

122. Stojacskovics A. Über die staatsrechtlichen Verhältnisse den Serben in der Wojwodina. Temesvar, 1860.

123. Практично езыкословіе нѣмачко и нѣмачка читанка за III разредъ у Аустр. царству. Беч, 1867.

124. Раффъ, Г. Хр. Естествословіе, преведенно Јоакімомъ Вуичемъ. Будим, 1809.

125. Збирка одабраних превода. Издаје Преодница. I. Гусарски краљ од М[авра] Јокаја. Н. Сад, 1867.

126. Јорговић, Алекс[андар], Српске дечје игре за женску децу. Н. Сад, 1894.

127. Јакшић, Ђура. Јелисавета. Београд. 1868.

128. Јоанновићь Петаръ, Химнъ на данъ рођења Њ. В. Фердинанда I(V) Н. Сад, 1839.

129. Змајова, Снохватице. св. I и II. Београд, 1895.

130. Змајова, Ђулићи. Н. Сад, 1864.

131. Јоанновичь Евгеній, Орѳографія сербска. Будим, 1836.

132. Јовановић Милан др, Несуђени. Шаљива игра. Н. Сад, 1881. (Зборник позоришних дела, св. 15)

133. Јулинац, Павле. Краткое введеніе въ исторію происхожденія Славено-Сербскаго народа. Вѣна, 1765.

134. [Арсенијевић, Светозар]: Арарове забавне књижице. I и III коло. Зајечар 1888/9.

135. Бакић, Војислав, Наука о васпитању. I и II књ. Београд, 1878.

136. Соларичь, Павле, Землеописаніе. Венеція, 1804.

137. Gaj Velimir, Lira. Pjesme. I Zagreb, 1870.

138. Борђошки, Божидар, Свилени рубац. Шале у 3. ч. В. Кикинда, 1889.

139. Српске народне здравице. Н. Сад, 1880.

140. Изборни закон угарски за слободне кр. вароши 1847/8. год. Нови Сад, 1867.

141. Живковић, Мита, Приповетке. св. I. Београд, ? стр. 167
Буквар за основне школе. Н. Сад, 1881.

142. Буквар за основне школе. Н. Сад, 1881.

143. Бѣоградацъ Јованъ, Црква и држава. Н. Сад, 1861.

144. Ковиље, Н. Сад, 1888.

145. [Линднер, Алберт] Линднерова трагедија Брут и Колатин. Српски од Владана Ђорђевића. Београд. 1872.

146. Ђорђевић, Владан, Санитетски послови у Србији. Београд, 1872.

147. Грчић, Јован, Каврга. Н. Сад, 1888.

148. Гејкије-Пачу Лаза, Геологија. Н. Сад, 1879.

149. Грбић Мано̀ло, Бесједа у ман[астиру] Гомирју. Н. Сад, 1890.

150. Ђурић — Лепавић, Петар, Пјесме, Н. Сад, 1881.

151. Живаљевић, Дан[ило], Андрија Качић Миошић, Н. Сад, 1893.
152. Беричь, Іоаннъ младши, Житіе Богородице, Будим, 1835.
153. Беричь Іоаннъ, Приче, Будим, 1831.
154. Бранковић, Љубиша, Пред зору. Роман. Н. Сад, 1878.
155. Бакић, Војислав, Поуке о васпитању деце. Сомбор, 1880.
156. Кујунџић Мил[ан], Коментар на књижевна изопачавања госп. А. Васиљевића. Београд, [1865.]
157. Босна је српска или одговор на „Razgovore" дон Мих. Павлиновића. Н. Сад, 1877.
158. Келер, Авг[уст], Ново васпитање. Превео Вл[адимир] Красић. Н. Сад, 1881.
159. Костић, Лаза, Основа лепоте у свету. Н. Сад, 1880.
160. Костић, Лаза, Основно начело [Критички увод у општу филозофију] Н. Сад, 1884.
161. Ђорђевић, Ман[ојло] Призренац, Драмски списи. II књ. Загреб, 1885.
162. Ђукић, А[врам] Приказ Витковићеве књиге: Прошлост Шајкаша. Н. Сад, 1889.
163. Грђић — Бјелокосић, Лука, Из народа и о народу, књ. II. Н. Сад, 1898.
164. Гьурковичь, Евгеній, Право наслѣдія. Будим, 1823.
165. Јевтић, Ст[еван], Четири милиона рубаља. Београд, 1887.
166. Јовановић, Милан, др. Хигијена или наука о здрављу, Београд, 1872.
167. Јовановић, Милан др, Мануал судског лекарства за правнике, Београд, 1868.
168. Јовановић, Владимир, За слободу и народ. Н. Сад, 1868.
169. Беговић, Никола, Историја срп. црве. Н. Сад. 1877.
170. Кралѣвска уредба од 10-га авг. 1868. Будим, 1868.
171. Петровић, Алекс. Гледстонов пријем српске адресе. Задар, 1881.
172. Годишњица [Николе Чупића] XV
173. Граничари и царски решкрипт. Београд, 1871.
174. Павловић, Ст[еван], Сима Милутиновић-Сарајлија, Н. Сад, 1893.
175. Авакумовић, Ђ. Говори. III књ. Београд, 1902.
176. Свеобштій грађанскій законикъ, часть I. Беч, 1849.
177. Mažuranic, Ivan, Horvati Madjarom. Karlovac, 1848.
178. Српско-далматински Магазин за 1847. и 1869. Задар.
179. Програм гимн. карловачке за 1879/80. и 1856.
180. Вук Стефановић — Сербіанац, Писменица сербскога језика, Виенна, 1814.
181. Гершћ, Гига, Нешто о правништву уопште. Београд, 1866.
182. Гојковић, Ђуро, Ктитори и приложници цркве суботичке, Нови Сад, 1883.
183. Левичниг, Црногорац или Страдење христіана у Турской. Превео Стојан Бошковић, св. II, Н. С. 1857.
184. Монашевић, Андрей, Духовне бесѣде. Н. Сад, 1865.
185. Маринковић, Конст[антин], Толкованіе евангелій. Н. Сад, 1839.
186. Магарашевичь, Георгій, Кратка всемирна историја, Будим, 1831.
187. Бошковић, Стојан, За просвету и слободу. Београд, 1882.

188. Байчевичь, Гаврило, Тетралог. Будим, 1807.
189. Даница, 1864.
190. Демелић — Пањевачки, Федор, Корнелије Станковић. Нови Сад, 1866.
191. Радичевичь, Стефан, Проектъ устава за Войводовину српску, Земун, 1849.
192. Веселиновић, Јанко. Хајдук Станко, Београд, 1896.
193. Суботић, Каменко, Политичка историја Буне (1848—49). Београд, 1902.
194. Илијћ, Драг[утин], Светле слике. Књ. I и II. III. Карловци, 1896. и Мостар 1897.
195. Видаковић, Милован, Љубомир у Елисиуму. Част II и III. 2. изд. Београд. 1858.
196. Малетић, Ђорђе, Песме I. Београд, 1849.
197. Јакшић, Ђ[ура] Приповетке I, Син седога Рамзе. Београд, 1876.
198. Горјановичь, Јосиф, Песме по Псалмима Давидовим. Нови Сад, 1861.
199. Калић, Мита, По команди. Сомбор, 1900.
200. Рајковић, Ђорђе, Срп. нар. песма у Славонији. Н. С. 1869.
201. Гаврила, Емил, Устав црквене и школске самоуправе у Босни и Херцеговини. Приказан Дим. Руварцем. Земун, 1899.
202. Чобичь, Дим[итрије], Огледи. Нови Сад, 1840.
203. [Пекаровић, Гаврило] Чадолюбъ. Нови Сад, 1836.
204. Николић, Владимир, Лазар Николћ сликар. Земун, 1890.
205. Рељковић, Ант[ун] [приредио за Србе Стефан Рајић], Сатир, Будим, 1807.
206. Шпелхофен, Новий Робинсон, Будим, 1809.
207. Гавриловски, Мита, Шарлота Кордей. Н. Сад, 1851.
208. Кениг, Стара и нова крајцара. Н. Сад, 1858.
209. Лотић, [Љубомир], Добри и неваљани синови. Кикинда, 1889.
210. Лотић, [Љубомир] О уџбеницима за наше осн. школе. Н. Сад, 1901.
211. Ђукић, А[врам], Учешће тителског-шајкашког батаљона у аустро-турском рату 1788—1791. Н. Сад, 1890.
212. К. Д. М. Плитвичка језера. Загреб, 1899.
213. Мала библиотека [Пахера и Кисића], св. 1, 2, 3, 5, 6. и 7, 9, 10, 11. и 12, 13, 14, 15. Мостар.
214. Иксион [Ђорђевић — Призренац, Манојло], Ситнице и крупнице с пута од Загреба до Сомбора. Загреб, 1885.
215. Иеринг, [Рудолф], Борба за право. Превео К. Н. Христић. Београд, 1874.
216. Игњатовић, Јаша, Увео листак. Нови Сад, 1887.
217. Илијћ, Милутин, Ново доба. Комедија. Нови Сад, 1887.
218. Игњатовић, Ј[аков], Стари и нови мајстори. Н. Сад, 1883.
219. Влаховић, Атанасије, Слово поучителное. Будим, 1811.
220. Вукићевић, Ђорђе, О сродству као препони брака, Н. С[ад], 1866.
221. Ваничек, [Франц] Историја војничке крајине. Св. I. Н. Сад, 1880.

222. Видаковић, Мил[ован], Љубезна сцена у веселом двору Иве Загорице. Будим, 1833.
223. Илић, Самуило, Генетліаконъ Мойсеюодь Миоковић, Беч, 1825.
224. Иліићь Тимотей, Қасандра, Қњига I. Н. Сад, 1852.
225. Иліићь Тимотей, [Превео], Елена, Н. Сад, 1839.
226. Извјештај о правосл. богосл. сјеменишту у Задру за школ. годину 1880/81. Задар, 1881.
227. Сандић, А[лександар], На крст распетник из гроба васкрсник, Загреб, 1899.
228. [Димитрије Руварац] Стари саборлија, Доле образину г. Емелијане Радићу, Панчево, 1883.
229. Граовски, Новак, Ухода, Нови Сад, 1892.
230. Субботић, Јован, Живот Саве Текелије, Будим, 1862.
231. Светић, М[илош], Утук III језикосл. Нови Сад, 1846.
232 Лазаровићь, Јефрем, Собраніе моралних вещей. Будим, 1809.
233. Субботић, Јован, Наука о српском стихотворству. Будим, 1845.
234. Стеић, Јован, Забаве за разум и срце. II. Будим, 1831.
235. Милованов, Стеван, Минералогија. Нови Сад, 1895.
236. Хуфеланд, Художество к продужениу живота человјеческаго. Преведено чрез Г.[еоргій] отъ Б. [ечкеречки]. Будим, 1807.
237. Лесинг, [Готхолд Ефраим] Натанъ Мудрый. Превод Јована Хаџића. Нови Сад, 1861.
238. Поповић, Стеван В. Георгије Бранковић. Н. Сад, 1890.
239. Милаш, Ник[одим], Кирил и Методије, Задар, 1881.
240. Милетић, Ђ[орђе], Апотеоза вел[иком] Карађорђу. Београд, 1860.
241. Мразович, А[врам], [Бомон Мари ле Пренс де, превео], Поучит.[елни] магазинъ за децу.
242. Пушибрк, Васа, Постанак и развитак срп. вел. гимн. новосадске. Н. Сад, 1896.
243. Пеичић. Конст[антин], Руководител к' свеобштем здрављу, I част. Будим, 1830.
244. Петровичь, Јован, Разние полезние и забавние предмети — за год. 1847. Београд, 1847.
245. Поповичь, Јован С[терија], Светислав и Милева. Будим, 1827.
246. [Кампе Јоахим Хајнрихъ, превео Петар Руњанин], П. Р. П. Х. Θеофронъ или искусни совјетник. Будим, 1813.
247. [Рихтер Герлик, Г. Превео] Стойшичь, Петар, Еликон или средство украшениа душе. Будим, 1832.
248. Вукићевић, Никола, Житија светыхъ. Беч, 1867.
249. Валтровић, Мих[ајло], Православност у Србији. Београд, 1886.
250. Павловић, Теодор [превео] Виландове симпатије. Будим, 1829.
251. Вукадиновић, Е. Молитвословъ. Н. Сад, 1866.
252. Вукадиновић, Е. Одбрана православија. Н. Сад, 1861.
253. Доци, Људевит, Пољубац. Превео Мита Поповић, Нови Сад, 1879.
254. Д[октор] Ф[илософије] А[танасије] С[тојковић], Ода о будушчем заведеніи наукъ философическихъ въ Карловцѣ. Будим, 1800.
255. Деспотовић, П[етар], Завјет Иванској градини. Босанска приповјетка. Нови Сад, 1880.

256. [Натошевић, Ђорђе] Дуван с погледа на здравље. Београд, 1870.

257. Јовановић, Милан др. Демон. Повест и алегорија. Нови Сад, 1872.

258. Даничић, [Ђуро], О Светићеву „Огледалу". Београд, 1863.

259. Из Далмације по „ходочашћу". Н. Сад, 1881.

260. Димитријевић, Стева, Приповетке. Н. Сад, 1893.

261. Даничић, [Ђуро], Облици српског језика. 7 изд. Београд, 1874.

262. Албум светковине 25-год. књиж. рада Змаја-Јовановића, Н. Сад, 1874.

263. Албум у спомен 100-годишњице Саве Текелије. Нови Сад, 1861.

264. Чупић, Дионисије, Словце Платона Атанацковића. Нови Сад, 1839.

265. Руководство къ домостроителству. Будим, 1809.

266. Михаиловичь, Евстахіи, Добривој и Александра, Будим, 1827.

267. [Нечитко].

268. [Крестић, Димитрије], Спомен древности фрушкогорски манастира наипаче ман. Крушедола. Нови Сад, 1840.

269. Joseph der Zweite—Іωсифь Вторый. Wien [Вѣнна], 1773.

270. „Зора" Књижевни рад српског ђачког друштва у Бечу. Беч, 1875.

271. Звекић, Ђорђе. Лаж. Јавно предавање. Пешта, 1868.

272. Звекић, Ђорђе. Расправа угарског Сабора 1868. год. у ствари источне православне цркве. Будим, 1868.

273. Натошевићь, Ђорђе, Зашто наш народ у Аустрији пропада. Н. Сад, 1866.

274. Милошевић, [Милан Ђ.]: Из својих успомена. IV група Београд, 1897.

275. Омладинска заједница 1867 и 1868/I. Београд.

276. Мушицки, Ђорђе, Животопис Лукијана Мушицког, Нови Сад, 1879.

277. Милованов, Стеван, Физика у Срба. Н. Сад, 1886.

278. Милаш, Никод[им], Зборник правила. Н. Сад, 1886.

279. Зубанъ, Глиша, Лука Вукаловић и Омер Паша. Земун 1862.

280. Подградски, Јосиф, Милетић и терзитизам. Нови Сад, 1868.

281. Хаџић, Георг[ије], Плачевно паденіе Цариграда, 1853.

282. Михаиловић, Павао Рожа, Крстоносцы, Будим, 1830.

283. Живановић, Јован, О спаривању и оплођивању. Нови Сад, 1880.

284. Вила, уређује Стојан Новаковић. год. I, 1863. (непотпуно) год. II, 1866.

285. Видаковичь, Милован, Селімь и Мерима, част I. Пешта, [1839].

286. Даница, 1863. ур. Ђорђе Поповић.

287. Слога, I. ур. Емил Чакра. Н. Сад. 1862.

288. Стојачковић, Алекс[андар], Питање великокикиндског дистрикта. Будим, 1868.

289. [Бошковић, Стојан], Законотворна скупштина. (Прештампано из „Србије"), Београд, 1870.

290. Џон Стјуарт Мил, Потчињеност женскиња. Београд, 1871.

291. Видаковић, Милован, Благородній отрокъ, Будим, 1836.

292. Поповић, Иван В. Гимнастика, Темишвар, 1878.
293. Поповић, Симо, Освојење Никшића. Н. Сад, 1880.
294. Посниковић, Драгутин, Живот и дела врсних Срба I књ. Млађи нараштај. Београд, 1880.
295. Обрадовичь, Доситеја Буквица, на сохранение бивше кодъ Георгіа Кириаковића. Беч, 1830.
296. Обрадовичь, Доситей, Собраніе разних нравоучителныхъ вещей, Віенна, 1793.
297. Јовановић — Змај [превео], Песме Мирза Шафије. Издао Ђорђе Рајковић. Беч, 1871.
298. Давидовић, Дим[итрије] Забавник за 1818. (Будим) и 1819. (Віена).
299. Гете, Егмонт. Превео А[лександар] Сандић. Панчево.
300. Ivić, Mate, Die Haus Kommunionen. Semlin, 1874.
301. Звезда, год. 4. књ. III.
302. Срп. нар. песме о Бoју косовском, Прилог III свесци „Народног пријатеља" Нови Сад, 1889.
303. Петровић, Јован, Наука о животињама. Нови Сад, 1867.
304. Правни претрес пропасти Великог суда у Србији 1864. Нови Сад, 1867.
305. Rječnik hrvatsko-slovenski. Zagreb, izd. Matica hrvatska 1895.
306. Поповић, Томо Крстов, Знаменити Бокељи. Нови Сад, 1874.
307. Панчић, Јосиф, Флора у околини Београда, Београд, 1865.
308. Панчић, Јосиф, Ботаника по Шлајдену, Београд, 1868.
309. Панчић, Јосиф, Зоологија, Београд, 1864.
310. Руварац, Дим[итрије], Позиви и одзиви. Земун, 1894.
311. Павловић, Стеван, Српски народни сабор у Сремским Карловцима 1869. год. Н. Сад, 1870.
312. Sofoklove tragedije, izd. Matica hrvatska, sv. XII. Zagreb, 1895.
313. Potapenko, Izabrane pripovijesti Zagreb, 1895.
314. Шапчанин [Милорад Поповић], Приповетке. Књ. III. С Дрине на Нишаву. Београд, 1879. Књ. V. Нови Сад, 1887.
315. Полит-Десанчић, [Михајло], Помен др Фрањи Рачком. Н. Сад, 1895.
316. Поповић, Ђорђе, Историја Црне Горе. Београд, 1896.
317. Преодница, Будим, 1863.
318. Шмидт, [Христоф], Милана, Превео Никола Вукићевић. Н. Сад, 1862.
319. Јасић, Дим[итрије], Котарица цвећа. Н. Сад, 1866.
320. Шапчанин [Милорад Поповић], Невеста Љутице Богдана. Београд, 1880.
321. Игњатовић, Јаша, Милан Наранџић. Н. Сад, 1860.
322. Polit, M. dr Die Nationalität und ihre statsrechtliche Begründung. Wien, 1862.
323. Vuletić—Vukasović, Vid. Bilježke o kulturi južnih Slavena osobito Srbalja. Dubrovnik, 1897—1899.
324. Јовановић—Змај, [Јован] Ђулићи увеоци. Н. Сад, 1883.
325. Српске народне школе у Панчеву. Загреб, 1900.

326. Трифковић, Коста, Љубавно писмо. Н. Сад, 1874.

327. Пелагић, В[аса], Руковођа за српско-босанске, ерцеговачке, старосрбијанске и македонске учитеље, школе, општине. Београд, 1867.

328. Чика Стева [В. Поповић], Дечије радовање. Н. Сад, 1878.

329. Полит—Десанчић, [Михајло], Бранивој кнез Захумски. — Вереница црногорска. Н. Сад, 1868.

330. Петровић, Петар, Морално дјевическо огледало. Будим, 1836.

331. [Натошевић, Ђорђе], Неколико српских народних песама за учење на изуст. Нови Сад, 1878.

332. [Ковачевић, Гаврило] Пѣснъ храбрымъ Сербіаномъ. Будим, 1805.

333. Толстој, [Лав Н.], Срећа у браку. Превео Сава Петровић Нови Сад, 1877.

334. Югословенске тежње. 2. изд. Земун, 1861.

335. Ђирић, Иван, Песме. Н. Сад, 1898.

336. Чокерљан, Вас[илије], Српски родољубац. Част I. Будим, 1832.

337. Чумић, А. Предлог одсеку историчком и државничком Срп. ученог друштва. Београд, 1871.

338. Мала библиотека, I, Пчеле. — Разговор с једним либералом. Н. Сад, 1877.

339. Одабране наордне песме на учење на изуст. Н. Сад, 1877.

340. Петровић, Лука, Сочивица или Станко Петровић. Н. Сад, 1877.

341. Пеичић, Конст[антин], Извештај о споменику Теодора Павловића. Панчево, 1866.

342. Поповић, Иван В, Помоћ у нужди и опасности док не дође лекар. Н. Сад, 1880.

343. Савковић, Светозар, Руку на срце. Н. Сад, 1881.

344. Стефановић, Јован — витез од Вилова, Из живота једног ц. к. официра у год. 1848/49. Земун, 1863.

345. Субботић, Јован, Калуђер. Н. Сад, 1881.

346. Стоячковић, Алекс[андар], История восточно-славенског богослуженіа и кириллскогъ књижества код Славена западне цркве. Н. Сад, 1847.

347. Слово говорено приликом стогодишње светковине Саве Текелије у Земуну, 1861. Земун.

348. Стеић, Јован, Огледи умне науке или Забаве за разум и срце I, II, IV књига. Будим, 1836.

349. Стеић, Јован, Нови прилог за душевну забаву, књ. V. Нови Сад, 1839.

350. Рајковић, Ђорђе, Факсимиле од рукописа знаменити Срба. Беч, 1871.

351. Руварац Ил[арион], Шта се и како се и с које стране после покушавало да се и код нас оснује Семинарија за кандидате свештеничког реда. Н. Сад, 1887.

352. Спасић Милутин, Српско-турски рат. Разне белешке добровољаца. Н. Сад, 1877.

353. Сопрон, И[гњат] К. Последња графица Бранковићка. Превео Мојо Медић. — Земун, 1889.

354. Стефановић Тодор, Виловски, Један листак из српске приповедачке књижевности. У спомен Стјепану Митровом Љубиши. Беч, 1879.

355. Лазаревић, Радмило, О телесном одгајивању деце. По Стејнеру — српски од —. Н. Сад, 1880.

356. Поповић Коста, Пут лицејских питомаца по Србији године 1863. Београд, 1867.

357. Арсенијевић Васа, Како се може произвести светлост и топлота од Рамелсберга, превео, —.— Београд, 1868.

358. Рогић, Викентије, Црна вјест или Смрт Михаила М. Обреновића III. Земун, 1868.

359. Радња Матице српске 1864—1865. Н. Сад, 1865, 1866.

360. Рајковић, Ђорђе, Школа и живот. Н. Сад, 1860.

361. Рад Главне скупштине Народне радикалне странке, 1882. год. у Крагујевцу. Београд, 1882.

262. Ante Kuzmanića poslanica Dalmatincima, Split, 1861.

363. Bogović, Mirko, Pjesnička djela, Zagreb, 1895.

364. Brlić, I[van] A. V. Uspomene na stari Brod. Djakovo, 1888.

365. Novovjeki izumi, izdaje Matica Hrvatska, Knjiga I. Zagreb, 1882.

366. Osman—Aziz, Bez nade, Zagreb, 1895.

367. Tomić, Josip Eugen, Za kralja — za dom, dio drugi, Zagreb, 1895.

368. [Okrugić-Srijemac, Ilija] Srčanice glasinke pjesnice. Novi Sad, 1874.

369. Pogačićeva Milka, Pjesme. Zagreb, 1885.

370. Часословъ. Церковное пѣніе. Віенна, 1890.

371. Шпанић, Л. Геометрија. Београд, 1871.

372. Суботић, Василій, Образи живота. Земун, 1853.

373. Јуришић, Гедеон Јосиф, Дечански Првенац. Нови Сад, 1852.

374. Томичь, Јован, Цвет добродѣтелни Лукіана Мушицког. Будим, 1828.

375. Соколовић, Петар, Неколико стихова о возбужденію Милоша Обреновића против Скопљакъ Сулејмана паше год. 1861. Будим, 1827.

376. [Рајачић, Александар], Неколико речи о постанку Типографіе митрополитско-гимназиалне у Карловцы. Земун, 1863.

377. Novi prijatelj Bosne. Uredio Božić fra Josip — Dobroslav. Svezak II. Zagreb, 1891.

378. [Ролен, Шарл], Путъ вь постояннѣй славѣ и истинному величеству, од Роллена. Віенна, 1775.

379. [Карман, Јошеф, превео Михаило Витковић], Споменъ Милице, Будимъ 1816.

380. Феје Октав, Роман сиромашног младића. Превео Свет[ислав] Савковић. Н. Сад, 1890.

381. Стратимировић Ђорђе, Таласи. Песме. Загреб, 1892.

382. Ристић, Коста, Фрише — фире. Н. Сад, 1879.

383. Радивојевић, Љуб[омир] Како се чува и негује здравље женскиња и мале деце. Н. Сад, 1879.

384. Савић Милан, Иванъско цвеће. Н. Сад, 1880.

385. [Поповић-] Шапчанин, [Милорад], Милош у Латинима. Н. Сад, 1886.

386. Шекспир, Хамлет. Превео Константин Станишић Станиша. Београд, 1878.

387. Чокерљан, Василій, Художество отвратити болести. Пешта, [1830].

388. Стойшићь, Петар, Цвѣть милости или тестамент чедољубивог отца. Будим, 1846.

389. Соларичь Павле, Землеописаніе. Венеціа, 1804.

390. Кириаковичь Георгій, Народний саборъ 1842. Н. Сад, 1845.

391. Свеславије или Πανθεον. св. I. Будим, 1831.

392. Обреновић и Србија. (Београд, 1868.)

393. Округић, [Илија]: Грабанцијаши, Н. Сад, 1874.

394. [Милутиновић — Сарајлија, Сима] Отзывъ на позывъ, 1839. Пешта.

395. С[ава] Т[екелија], Еднога Арађанина начертаніе основанія за обученіе сербске дѣце. Будим, 1798.

396. Стойковичь, Атанасіе, Кандоръ или Откривеніе египетских таине. Будим, 1800.

397. Поповић, Мита, пред васкрс. Бојне песме. Нови Сад, 1877.

398. Стојановичь Исидор, Нравоучителне басне у стихови. Будим, 1833.

399. Секула Георгій, Слово надгробное приликом погребеніа Јакова Груичь. Пешта, 1813.

400. Хајне-Шантић, Лирски интермецо. Мостар, 1897.

401. Милићевић, Милан, Ђ. [Превео]: Писма о истории Срба и Бугара од Хилфердинга, св. I. Београд, 1857.

402. Чакра, Емил, Како смо били, како смо сада и како треба да будемо. Н. Сад, 1872.

403. [Поповић-] Шапчанин, [Милорад], Посланица учитељима основних школа. Београд, 1869.

404. Миленковић, Таса, Живат за динар. Београд, 1880.

405. Marjanović Stipan, Vitie, knj. III u Petcuhu, 1839.

406. Popovic Georgije, Путъ у Рай. Будим, 1815.

407. Терлаичь, Григорій, Нума или Процвѣтающій Рим, Будим, 1801.

408. Старинар.

409. Протакъ за нешто о стању дальскогъ спахилука. Н. Сад, 1867.

410. Панчић, [Јосиф], Птице у Србији, Београд, 1867.

411. Путник I—V. 1862. Н. Сад.

412. Устав Црногорског падобранског друштва. Цетиње, 1887.

413. Тодоровић П[ера], Истирија једног француског сељака. Београд, 1881.

414. Томић Јован, Шта спасава наш народ? Сомбор, 1868.

415. Први год[ишњи] Извештај срп. осн. и Више девојачке школе у Сарајеву. 1898/99. год. Сарајево, 1899.

416. Извештај о Вишој девојачкој школи у Н. Саду, 1891—1898. 1900.

417. Правила централне Касе српских привредних задруга. Загреб, 1898.

418. Вучковић Јован, Митрополиту Михаилу у спомен. Реч на парастосу 1898. Н. Сад, 1898.

419. Соларичь Павле, Поминакъ Кньижескій... Въ Млеткахъ, 1810.

420. Срб-Милутинъ [Грујић Никанор] Светкованѣ Благовести 1846. Земун, 1850.

421. Славено-Сербскій Магазинъ, [уредио Захарија Орфелин], томъ I. Част I. Въ Венеціи, 1768.

422. Субботић Јован, Дабрацъ. Будим, 1844.

423. Михаиловичь Јевст[атије], Илліри и Србльи. Н. С[ад], 1843.

424. [Атанацковић, Платон]: Принос родољубивих мисли на жертвеник народнога напредак. Н. Сад, 1856.

425. Südslavische Pläne, Wien, 1861.

426. Petitionen der Serben und Slovaken vom J[ahre] 1861. Wien, 1862.

427. Путниковић, Нилан, J. Празноверство. Пожаревац, 1898.

428. Субботичь, Вас[илије] Преглед битке Косовопољске и јуначког дѣла Обилићева. Н. Сад, 1840.

429. Борота Јован, Две исповести. Суботица 1894.

430. Борота Јован, Хришћ[анска] наука. 3 изд. Ст[ари] Бечеј, 1899.

431. Руварац Дим[итрије] Црквене беседе Никанора Грујића. Земун, 1892.

432. Мали земљопис за осн[овне] школе. Београд, 1879.

433. Историја срп[ског] народа ?? стр. 91.

434. Рачуница за осн[овне] школе. II св. Београд, 1879.

435. Ласал, [Фердинанд], О суштини устава. Превео Ник[ола] Марковића. Н. Сад, 1875.

436. Соларичь Павле (нема надписног листа) стр. LXIV+90.

437. Сматранѣ дѣла Божіи у царству природе. Превео Павле Стаматовић. I частица. У Сегедину, [1841]

438. Хуфеланд, [Христифор, Вилхелм]: Макровиотика. Превео J. Стеић. Част I и II Беч, 1826.

439. Туроман, [Јован] Латинска граматика. Други део Синтакса. Н. Сад, 1872.

440. [Лустина, Викентије] Краткая повѣсть манастира Златицѣ. Будим, 1798.

441. Утјешеновић, [-Острожински, Огњеслав]: Мисли о важности, правцу и средсвима унапређивања књижевности српско-хрватске. Београд, 1869.

442. Поповић Милош, Пѣсна Платону Атанацковићу. Н. Сад, 1839.

443. Магарашевић, Георг[ије], Історія европейски приключенія, Беч, 1823.

444. [Гепхарди]: Кратка повѣстница Ерцег[овачко] — бос[анскій] кралѣва. Београд, 1847.

445. Ле Сажовъ Жилъ Блазъ Сантиланацъ. Часть III. В Београдѣ, 1836.

446. Каћанскій Сергѣй, Торжество добродѣтели. Н. Сад, 1863.

447. Јовановић, Корнел, Просто и двоструко књиговодство. Н. Сад, 1874.

448. Субботић Јован, Потоплѣна Пешта. Будим, 1838.

449. Милашиновић, Задаћа учитељских задруга. Н. Сад, 1871.

450. Игњатовић Мојсеј, Панегирикон Францу I. Будим. 1835.

451. Бошковић Јован, Извод из српске граматике. Београд, 1863.

452. Петровъ Јованъ, Збирка полезна и забавна предмета, 1845. и 1846. Београд.

453. Зоричь Георгій, Расад мудрости. Н. Сад, 1839.

454. [Рајић, Јован]: Прибавленіе къ изясненію исторіи Славенскихъ народовъ. 1795.

455. Живковичь Стефан, Благодѣтелна Муза. Књ. I, Беч, 1815.

456. Светолюб [Миланковић Урош], Наше време. Београд, 1847.

457. Радич Ириней, Повѣсть манаст[ира] Хопова. Будим, 1847.

458. Мисли о садашњем положају и будућности народа српског. Н. Сад, 1866.

459. Ђорђевић Владан, Црвен крст на белој застави. Београд, 1876.

460. Николић Сергије, Живот и дела Симеона Мироточивог. св. I. Београд, 1859.

461. Хермез [превео Ђорђе] Протић, Устанак Грчкій, Н. Сад, 1851.

462. [Грујић, Никанор]: Отговоръ на нападаня нѣки' Романа' и печатнье на эдинство іерархіе. Београд, 1851.

463. Исторія Синдипе философа персійскога. Београд, 1855.

464. [Шајковић, Иван С.] Видоје. Писма из Загреба, [Београд. 1903]

465. Руварац Дим[итрије] О одговорности епарх[иских] власти. Карловци, 1902.

466. Зигањ [Золтан]: О подрумарским задругама. Б. Пешта, 1899.

467. Земља на којој живимо. Београд, 1866.

468. Несковић Аѳан[асије], Исторіа славенно-болгарскогъ народа. Будим, 1801.

469. Klaić, Franjo, Mali stočar. Zagreb, 1865.

470. [Натошевић, Ђорђе]: Хлеб што га једемо. какав је и какав треба да је. Београд, 1874.

471. Михаиловичь Еуст[атије], Здравый разумъ или Разсужденія, [Нови Сад, 1848].

472. Стойковичь А[танасије] Арістідъ и Наталія. I. частица. Будим, 1801.

473. [Екартсхаузен, Карл, Превео] Соларич Павле, Улог ума человѣческога у малену... у Венеціи, 1808.

474. Стеичь Јован, Антропологія. Београд, 1850.

475. Недељковић Ник[ола], Драматска дела, књ. II. Н. Сад, 1868.

476. Субботић, Јов[ан], Лира. Пешта, 1837.

477. Костић Лаза, Максим Црнојевић. Н. Сад, 1866.

478. Симић Алекса, Неколико чланака на ползу отечества нашегъ. Београд, 1852.

479. Fras, Franz, Julius, Beschreibung der Karrlstädter Militärgrenze. Karlstadt, 1830.

480. У спомен Јеротеју Ковачевићу, посвећује Братсво. Задар, 1891.

481. Пајевић, А[рса]: Из Црне Горе и Херцеговине. Н. Сад, 1891.

482. Српски архив за целокупно лекарство. Београд, I. 1874. II/1. 1875. II. 1875. II/2. 1876. II/3. 1877. II/5. 1877. I/3. 1879. I/4. 1879. I/5. 1879. II/4. 1879. II/7. 1880.

483. Календар Жижан за 1876. Н. Сад, 1876.

484. Календар Панчевац за 1872, 1875 и 1878. Панчево.

485. Абуказемов шаљиви календар, 1878, Н. Сад.

486. Полаженик, Календар за 1872, 1873 и 1874, Н. Сад.

487. Dubrovnik, kalendar za 1899, 1900.
488, Омладински календар за 1869, 1871 и 1873.
489. Годишњак календар за 1867, Нови Сад.
490. Календар са шематизмом Књажества Србије за 1880. Исто Краљевине Србије за 1883. Београд.
491. Србин, Календар за 1871, 1873 и 1874. Земун, Панчево и Нови Сад.
492. Срб[ско] нар[одній] домаћи календар за 1867. Ноив Сад.
493. Срб[ско] нар[одни] велико-бечкеречки календар за 1868.
494. Исток, Календар за 1880. Београд.
495. Вечити календар. Београд, 1846.
496. Ружица, за 1868. Н[ови] Сад.
497. Царић, за 1878. Н. Сад.
498. Српски соко за 1878, 1879. и 1880. Н. Сад.
499. Постиљон, 1873, 1874, 1875. и 1876. Н. Сад.
500. Извештај Вел[ике] гимн[азије] у Н. Саду за 1870—71.
501. Шематизам Правосл[авне] епархије бококоторске, дубровачке и ... за 1890. Задар.
502. Јовановић Милан, Народни лечник, књ. 2, 5, 6, 8, Нови Сад, 1880. и 1881.

1054.

Анастасија пл. Маина поклања већи број књига Библиотеци Матице српске

264/II

Славни Управни одборе!

Част ми је известити славни Управни одбор Матице српске да је милостива госпођа Анастасија пл. Маина по роду Обреновић 18. септ. (1. окт.) т. г. даровала Библиотеци Матице српске ове књиге:

1. Знаменити Срби. I, II, III година. Неувезано. (Имамо под бр. 10222)

2. Bilder-Atlas zur Weltgeschichte nach Kunstwerken alter und neuen Zeit. Von Professor Ludwig Weisser und Dr. Heinrich Merz. III. Aufl. Stuttgart, 1884. — uvezano. (Имамо II. издање од год. 1881. Бр. 5898).

3. Unser Heim in Schmuck der Kunst. Ein Bildercyklus von W. Friedrich, J. Schmid, Weichardt, M. Wilberg u. A. Mit beschreibendem Text von Dr. Mothes und Dr. A. Rosenberg. Mit 19 Lichtdrucken und 20 Holzschnitten. 2. Aufl. Verlag von Edwin Schloemp in Leipzig. Uvezano.

4. Russland- Land und Leute. Von Hermann Roskoschny. I. II. Band. Увезано. (Имамо под бр. 5679).

5. Venezia. Beschreiben von Henry Perl. Herausgegeben von Emil m. Engel. Wien—Leipzig. Увезано.

6. Geschichte des Deutschen Reiches von Moritz Smets. Wien, 1874. Увезано.

7. Aus meinen Leben und aus meiner Zeit, von Ernst II, Herzog von Sachsen—Coburg—Gotha. I. II. и III. Band. Berlin, 1888. и 1889. Увезано.

8. Vom Fels zum Meer. Spemann's illustr. Zeitschrift. I. Bd. Oktober 1885. bis März 1886. II. Bd. April bis September 1886. Увезано.

9. Revue des deux mondes. том. 79. 80. 81. 82. 83. 84. год. 1869. Сваки том посепце увезан.

10. Buron's sämmtliche Werke. Von Adolf Böttger. 6. Aufl. Band I—VIII. Leipzig. Verlag von Otto Wigand, 1864. Увезано у 4 књиге.

11. Körners sämmtliche Werke in vier Bänden. Mit Einleitung von Hermann Fischer. Stuttgart. Cottasche Bibliothek der Weltlitteratur. Увезано.

Нови Сад, 3. октобра 1908.

Војин Срећанов
архивар-регистратор-библиотекар
Матице српске.

Библиотекар Друштвени Војин Срећанов у Н. Саду под 3. окт. о. г. јавља, да је гђа Анастасија пл. Маина по роду Обреновића поклонила Библиотеци Матичиној велики број српских и немачких књига и часописа, које су смештене засебно једна до друге с обележјем, да су поклон поменуте госпође.

Узима се на угодно знање и има се изјавити топла захвалност поменутој честитој госпођи на том великом дару.

Милостивој госпођи Анастасији плем. Маина
по роду Обреновић

У месту

На великом дару Библиотеци Матице српске част нам је Вама милостива госпођо најучтивије исказати топлу захвалност.

Књиге ће се наместити засебно једна до друго с обележјем да су поклон милостиве госпође.

Из седнице У. О. М. С у Н. С., 20. септембра (3. октобра) 1908.

Председник МС
[Антоније Хаџић]

24. ОКТОБАР

1055.

Управни одбор предлаже да се откупи библиотека професора Александра Сандића

287/II

Славном Управном одбору Матице српске

Част ми је поднети предлог да се изашље библиотекар и још који члан да прегледа библиотеку проф. Александра Сандића, да ли би се дало штогод набавити а можда и наћи наших књига.

у Н. Саду, 30. IX 1908.

М Савић, с. р.

Секретар Друштвени др Милан Савић у Н .Саду под 30. IX, о. г. подноси предлог да се изашље Друштвени библиотекар и још један члан да прегледа библиотеку пок. професора Александра Сандића да ли би се дало штогод набавити за Матицу а можда и наћи наших књига.

Предлог се прима и изашиљу се за тај посао библиотекар Војин Срећанов и члан Милан А. Јовановић.

3. ДЕЦЕМБАР

1056.

Стеван Јовановић из Темишвара шаље рукопис Николе Недељковића: Ђорђе Кастриотић Скендербег

187/III

Темишвар, 18. новембра 1908.

Врло поштовани господине

Примио сам јуче препис извештаја, мада је само извод ипак вам лепо благодарим на пошиљку.

Част ми је у прилогу овог писма послати вам рукопис пок. Недељковића Ђорђе Кастриотић Скендербег, са молбом да исти изволите употребити, ако није за тискање а ви предајте исти рукопис Библиотеци Матице српске.

Са дубоким поштовањем

Стева Јовановић, с. р.

Стева Јовановић у Темишвару под 18. XI о. г. шаље на употребу рукопис пок. Николе Недељковића, глумца срп. нар. позоришта с натписом: Ђорђе Кастриотић Скендербег, роман у 3 свеске и то I свеску.

Ако није за штампу онда да се рукопис преда Библиотеци Матице српске.

***

Г. Стево Јовановић забележио је на насловној страни рукописа: да га је наследио од свога ујака Светозара Каменарског, учитеља вршачког год. 1875.

Стева Јовановић у Темишвару под 18. XI о. г. шаље на употребу рукопис пок. Николе Недељковића, глумца Српског народног позоришта с натписом: Ђорђе Кастриотић Скендербег, роман у 3 свеске и то I свеску.

Ако није за штампу онда да се рукопис преда Библиотеци Матице српске.

Исти пошиљач ставио је и забележио на насловној страни рукописа: да га је наследио од свога ујака Светозара Каменарског, учитеља вршачког год. 1875.

Рукопис се ставља у Библиотеку Матице српске.

5. ДЕЦЕМБАР

1057.

Анастасија пл. Маина поново поклања књиге Библиотеци

320/II

Славни Управни одборе!

Част ми је известити славни Управни одбор Матице српске, да је милостива Госпођа Анастасија пл. Маина по роду Обреновић дана 23. новембра 1908. поклонила Библиотеци Матице српске ове књиге:

1. Bibliothek der Unterhaltung und des Wissens. Jahrgang 1884, 1885, 1886, 1887. Свака година састоји се из 13 свезака мале 8°.

2. Le monde moderne. Илустровани месечник, излази у Паризу. Год. 1906. свеске од априла до децембра, и год. 1907. свих 12 свезака.

3. Von Fels zum Meer. Erster Band, Oktober 1884 bis März 1885. — Zweiter Band, April bis September 1885.

4. Wiener Künstler—Dekamerone. Ein Geschichtenbuch der Wiener Künstler und Schriftsteller. Mit Photographischen Porträts. Herausgegeben von Rud. Wittmann. Redigirt von Moriz Baud. Wien. 8° Стр. 391.

Од ових је Von Fels zum Meer додан старом броју а остале су уведене као нове књиге под бр. 11614.11615. и 11616.

Нови Сад, 25. новембра 1908.

Војин Срећанов, с. р.
архивар-библиотекар Матице српске

Библиотекар Друштвени Војин Срећанов у Н. Саду под 25. XI о. г. јавља да је гђа Анастасија пл. Маина по роду Обреновић, дана 23. новембра о. г. поново поклонила Библиотеци Матице српске ове књиге:

1. Bibliothek der Unterhaltung und des Wissens за год. 1884, 1885, 1886, 1887. а свака година има 13 свезака.

2. Le monde moderne, илустровани месечник који излази у Паризу за годину 1906. и 1907.

3. Von Fels zŭm Meer за год. 1884 и 1885. и

4. Wiener Künstler-Dekamerone

Све ове књиге уведене су у Каталог Матичине Библиотеке.

Узима се на угодно знање а племенитој даровательици има се изјавити најтоплија захвалност на том лепом дару.

Милостивој госпођи Анастасији пл. Маина по роду Обреновић

у месту

На поновом лепом дару за Друштвену Библиотеку част нам је, милостива госпођо, изрећи своју најтоплију захвалност.

Од У. О. МС у Н. С. 24. дец. 1908. (6. I 1909)

Предс. МС [Антоније Хаџић]

1909.

29. ЈАНУАР

1058.

Књижевни одбор одбија да препоручи откуп 48 оригиналнаих докумената грофа Ђорђа Бранковића

6/III

Славном Књижевном одбору Матице српске

у Новом Саду

Част ми је овим известити славни Књижевни одбор да сам прегледао листине и друге списе које је г. др Јован Радонић понудио сл. Књижевном одбору да их откупи за архив Матице српске. Списа тих има 48 комада, већином оригиналних. То су скоро све списи које је г. Радонић публиковао у Књигама Матице српске бр. 25. и 26. (Зборник историских докумената II) и који се као заоставштина лажнога деспота Ђурђа Бранковића односе на историју те породице. Међу њима има списа од веће и мање важности, но важност им скаче утолико већма, што из тога доба, нарочито из XVIII века немамо скоро никаквих сличних списа. Према томе свакако би било вредно откупити их, те ако сл. Књижевни одбор има на расположењу средства за то, предлажем да их откупи по цену какву сам за добро нађе или по какву се споразуме са г. Радонићем.

У Карловцима 5/18. јануара 1909. г.

Архим. Иларион Зеремски, с. р.

Архимандрит Иларион Зеремски, у Карловцима, под 5. (18) I. о. г. на бр. 98/II и 63/II ех 1908. јавља да је прегледао историјске документе, (свега 48 комада) већином оригинале грофа Бранковића и предлаже да се исти откупе за архиву Матичину ако има сретства на располажењу а по цену какву Књижевни одбор за добро нађе или по какву се споразуме са понудиоцем дром Јованом Радонићем у Београду.

Погледом на Бр. 98/II и Бр. 63/III ex 1908. решава се да се ти понуђени историјски документи не откупе за архиву Матичину, пошто на ту цел нема расположивих новаца.

О томе да се извести Управни одбор Матице српске.

1059.

Књижевни одбор не препоручује ни откуп од Цвијетина
Књижевни одбор не препоручује ни откуп од Цвијетина Шовића свештеника из Батковића

18/III.

Батковић, 30. XII. 1908.

Управи Српске Матице

у Новом Саду

Један мој парохијанин има двије књиге, врло старе, давно штампане.

У једној књизи налазе се само грбови, почев од Илирическог, царство Немањино, од Албаније, Аустрија ветхаја, Аустрија нињејшаја и тако даље. Грбова у њој има око 56, све старинских. Иста књига је штампата од прилике прије 200 и више година, црквено—словенским писменима, а одзада има разјашњење сваког грба[112]

У другој књизи се налазе пророчества разна о месији. Књига је штампана старинским црквенословенским писменима.

Тај мој парохијанин ме је молио да вам пишем о тим књигама, односно, да вас запитам би ли ви те књиге купили уз умјерену цијену, пошто их претходно видите а он би вам њих преко мене послао.

Адреса је моја: Цвијетин Шовић, срп. прав. свештеник у Батковићу. Бијељина, Босна.

С поштовањем
Цвијетин Шовић, с. р.
срп. прав. свештеник

Цвијетин Шовић, српски свештеник у Батковићу (по[следња] пошта: Бијељина, Босна) под 30. XII 1908. јавља да један парохијанин његов нуди Матици на продају две врло старе штампане књиге. У једној се налазе стари грбови (око 56) и опис њихов, а у другој разна пророчанства о месији.

Ако Матица жели те књиге, по умереној цени купити, послаће их.

Понуђене књиге не примају се на откуп.

---

[112] **Христофор Жефаровић, Стематографија, Беч, 1741.**

30. ЈАНУАР

1060.

Управни одбор одбија такође понуду о откупу докумената грофа Ђорђа Бранковића

9/II

Књижевни одбор Матице српске одлуком својом од 16. (29) I о. г. бр. 6/III не препоручује на откуп историјске документе и рукописе што их нуди на продају професор др Јован Радонић, и то из разлога што нема на ту цел расположивих новаца.

Погледом на Бр. 63/III и 98/II ех 1908. узима се на знање и усваја се поменута одлука Књижевног одбора.

6. МАРТ

1061.

Велики жупан Аладар Бала извештава да је Министарство вера и јавне наставе одобрило повећање плата службеницима Матице српске

40/II

Szám: 75/főisp. 1909.

Másolat. Magyar kir. vállás és közöktatásügyi miniszter, 140787/908. szám. Méltoságos Főispán úr! A Szerb matica irodalmi egyesület 1908. évi október hó 3-án 245. sz. a. kelt. . . .

. . .

Jelenti továbba az egyesület hogy 1907. évi január hó 27-én 109299/906. sz. a. kelt rendeletem értelmében tárgyalás alá vette a tisztviselők fizetésére és potlékaira vonatkozó új szabályrendeletet is, mely az új viszonyoknak megfelelnek. Ezen uj szabályrendeletet azonban még sem terjeszti fel jóváhagyás végett azon oknál fogva mert az irodalmi egyesületnél 1911. évben általános tisztujitás következik be s ezt az uj szabályrendelet alapján óhajtja keresztül vinni. Ennél fogva arra kér, hogy e nyilatkozatát ezuttal vegyen tudomásul, mert a megalkotandó szabályzatot ideje korán fogja jováhagyásom végett felterjeszteni. Minthogy azonban a nagy drágaság még folyton tart és mind inkább érezhető, az irodalmi egyesület egyhangulag elhatározta, hogy az egyesület tiszviselőinek az ügyészszel együtt, rendes fizetésük után 20% drágasági potlékot ad mindaddig, mig az uj szabályrendelet életbe nem lép.

. . .

A többi alapok kötségelőirányzatára nézve mindenek előtt megengedem, hogy az irodalmi egyesület a tisztviselők illetményét ujonnan megállapitó szabályzatot később, de feltétlenül oly időben mutassa be hogy az

egyesület 1911 évi általános tisztujitásánál az uj szabályzat munkálatai már teljes befejezést nyerjenek vagyis hogy az egyesület élére 1911-évben lépő tisztikar már a módositott szabályzatban meghatározandó illetmények élvezetébe juthasson. Hozzájárulok továbbá ahhoz hogy addig is mig az uj szabályzat életbe lép, a mostani tisztikar drágasági potléka a mult évihez képest 5%-kal emeltessék[113]

Budapest. 1909. február hó 13. A miniszter helyet: Molnár s. k. államtitkár . . .

A másolat hiteles . . .

(Потпис нечитак)
Föispáni titkár

Велики жупан новосадски др Аладар Бала у Н. Саду дописом својим од 25. II о. г. Бр. 75. доставља у одостаовереном препису наредбу високог кр. угар. Министарства богоштовља и јавне наставе у БПешти од 13. II 1909. Бр. 140787./1908 . . .

. . . По тој наредби министарство одобрава да се до коначног уређења чиновничких плата чиновницима Матичиним повиси доплатак на скупоћу живљења од 15% на 20% према одлуци Скупштинској и према предлогу управнога одбора под Бр. 246./II ex 1908.

Коначна уредба о платама чиновничким има се зготовити тако да би се чиновници који би при обнови године 1911. дошли имали те уредбе држати и по њој плате уживати.

Погледом на Бр. 245./II ex 1908. и 15—45./I ex 1908. (о прорачунима) и на Бр. 62, 163. и 225./II ex 1907. и на Бр. 166. и 24./II и Бр. 3./I ex 1908. (о уређењу чиновничких плата) узима се на знање и равна-

---

[113] Бр. 75/Велики жупан 1909. Препис. Мађарски кр. министар вере просвете, Бр. 14787/908. Пресветли господине велики жупане, Књижевно друштво Матице српске под Бр. 245. од 3. октобра 1908. године . . . Извештава даље да у смислу мог наређења под 109299/906. од 27. јануара 1907. године узело је у разматрање нов правилник о платама и додацима службеника који би одговарао новим условима. Међутим, нов правилник ипак не подноси на одобрење пошто ће Књижевно друштво у 1911. години прићи новом општем избору чиновника, који намерава да спроведе на основу новог правилника, и због тога моли да ову њихову изјаву примимо к знању јер правилник који се има донети благовремено ће поднети на одобрење. Пошто скупоћа још увек траје и све се више осећа Књижевно друштво је једногласно одлучило да чиновницима Друштва укључујући и адвоката да додатак на скупоћу од 20% на редовну плату све док нови правилник не ступи на снагу . . . У погледу прорачуна осталих фондова пре свега дозвољавам да Књижевно друштво нов правилник о чиновницима доцније поднесе, али безусловно у таквом року да би био приликом нових општих избора чиновника 1911. године потпуно довршен, односно како би нов чиновнички кадар могао да ужива принадлежности које ће бити новим правилником одређене. Надаље пристајем да дотле док нов правилник не ступи на снагу садашњим чиновницима повећа додатак на скупоћу од 5% на прошлогодишње плате . . . Будимпешта, 13, фебруар 1909. год. За министра: Молнар, с. р. државни секретар . . .

За верност преписа (потпис нечитак) Секретар великог жупана.

[Превео М. И.]

ње, а одобрени прорачуни издају се благајници Друштвеној да их се у свему придржава, уз упутство да изврши наредбу министарску.

1062.

Библиотекар Војин Срећанов извештава да је Јован Радонић вратио скоро све књиге које су недостајале приликом примопредаје Библиотеке 1905. године

49/II

Славни Управни одборе,

Част ми је известити славни Управни одбор Матице српске да је др Јован Радонић набавио и вратио Библиотеци Матичиној добар део књига које је имао да набави о свом трошку за Библиотеку. — Набавио је и послао ове књиге:

7604. и 7605, Marcel Prevost, — две књиге
5938. Св. Ћоровић, Разорено гнијездо
7906, Бурд, Шта је патриотизам
7848/1, 2. Витез Мезонруж од Дима
7375, Дилетанти од Димитријевића
6176, Песме Милета Јакшића
7870, Златарево злато од Авг[уста] Шеное
7209, Altkirchenslavische Grammatik од Вондрака
6470/IV. Преглед географске литературе о Балканском полуострву од Јов. Цвијића, св. IV
5992, Ст. Милованов, Геометријско цртање
7353, Пјесме Јована Дучића
5127, Путничке црте Владана Ђорђевића
5814, Поуке о чувању здравља од Батута
7935, A XIX század uralkodó eszméinek befolyása az álladalomra
117, Начин пристојно понашатисја од Николе Шилића
4795, Караџић, Срп. нар. приповијетке и загонетке књ. I
7111, Razdieljenje političko i sudbeno Kraljevine Hrvatske i Slavonije
7142, Klaić, Krčki knezovi frankopani
8051, Ljetopis Društva hrvatskih književnika
8175, Мисли великих људи. Београд, 1903.

Остало је још да набави:

263, Стерија, Живот Ђорђа Кастриота Скендербега. Будим 1827.
2403, Православно пастирско богословије. Београд 1864.
3234, Периодическо списание за 1895. год.
3948, Ниль Поповь, Извѣстіе о похожденіи Симеона Степановича Пищевича 1731—1783. Москва, 1883.
6384, Вик[ентије] Ракић, Жертва Аврамова. Будим, 1838.
7352, Ал[екса] Шантић, Пјесме. Мостар, 1901.
7806, Gelzer, Der Patriarchat von Achrida. Leipzig, 1902.
7961, Friedländer, Siffengeschichte Roms, II Band

5921, Љермонтов, Јунак нашег доба.

Ова дела могу се тек згодном приликом у антиквару набавити. Др Ј. Радонић обвезује се набавити их, уколико се прилика за то укаже.

Нови Сад, 6. марта 1909.

Славног Управног одбора најпонизнији
Војин Срећанов, с. р.
архивар-регистратор-библиотекар
Матице српске

Библиотекар Друштвени Војин Срећанов у Н. Саду под 6. III о. г. јавља да је пређашњи библиотекар Матичин др Јован Радонић, професор у Београду, набавио и вратио Матичиној Библиотеци велики део књига које је имао да набави о свом трошку за Библиотеку Друштвену. Библиотекар наводи поименце све књиге које је др Ј. Радонић вратио, а наводи и књиге, које још има вратити а тих има свега још девет.

Библиотекар напомиње да се др Јован Радонић обвезује да ће и тих 9 књига набавити и вратити.

Погледом на бр. 22 и 137/II ех 1904, на бр. 324, 325, 355, 379 и 380/II ех 1905. и на бр. 263. и 292/II ех 1906. узима се на знање и пређашњи библиотекар др Јован Радонић има се позвати да набави и врати Библиотеци још 9 књига а на рачун тога има се задржати 200 кр. од узапћених новаца његових-а остала свота што је била задржана, има му се издати и исплатити.

17. АПРИЛ

1063.

Министарство накнадно одобрава повећање плате Матичиним чиновницима у ранијим годинама[114]

62/II

Велики жупан др Аладар Бала у Н. Саду под 20. III о. г. бр. 104/1909. шаље у препису наредбу кр. угар. Министарства богоштовља и јавне наставе од 6. III. о. г. бр. 7548/1908. којом се накнадно одобрава, без знања и одобрења Министарског у години 1905. и 1906. чиновницима Матичиним издани 10% доплатак на скупоћу живљења из разлога што Матица иначе савесно и тачно рукује свима закладама и фондовима који су јој управи поверени и што је Министарство одобрило прорачуне по којима је Матица тражила претходно одобрење доплатка на скупоћу живљења за годину 1907. и 1908.

...

[114] Допис министарства није сачуван.

Погледом на бр. 214/II ех 1908. узима се на знање и равнање и о томе се и благајница Друштвена ради свога управљања извешћује.

22. МАЈ

1064.

Управни одбор одобрава летње радно време у јуну, јулу и августу (7—12 часова)

111/II

Секретар Друштвени др Милан Савић износи молбу чиновника Матичиног књиговодства и библиотекара да им се и ове године дозволи да месеца јуна, јула и августа долазе на званичне часове у 7 сати ујутру па да остану до 12 сати а после подне да им буде слободно време.

Молба се одобрава али да тачно долазе а кад потреба захтева да морају доћи и после подне.

22. ЈУН

1065.

Библиотека Матице српске откупљује библиотеку Александра Сандића која је обиловала значајним вредностима и раритетима

127/II

Славни Управни одборе!

Част нам је поднети славном Управном одбору Матице српске извештај о прегледу библиотеке пок. проф. А. Сандића коју Управни одбор Матице српске намерава купити за Библиотеку Матичину.

Ми смо подробно прегледали библиотеку проф. А. Сандића, радећи на том послу 8. и 9. те 14. и 15. априла ове године. Водили смо списак о књигама за које смо држали да су потребне за Библиотеку Матичину, те нам је част тај списак поднети славном Управном одбору на увид.

Према том списку узели смо за Библиотеку Матичину 774 дела. При доцнијем упоређењу овога списка са каталогом Матичине библиотеке испоставило се да би од тог броја могла отпасти једна стотина дела које Библиотека Матичина већ има. Остатак дакле од 674 дела сачињавао би нову тековину за Библиотеку Матичину.

У списку који подносимо подвучена дела јесу дупликати. Ако је и узето које дело као ново, а међу тим има га у каталогу Матичине Библиотеке, учињено је то стога, што је оно у Библиотеци Матичиној или

непотпуно или је другог издања или се састоји једно дело из више књига, те га ваља узети ради допуне. Така су дела под бр. 1, 10, 39, 50, 54, 104, 118, 131, 141, 309, 541 (Вуков Рјечник од 1852. Ово је примерак увезан али несасечен већ нарочито остављен у својој првобитној табачној ширини ради примедаба и допуна, којих је пуно, писаних руком А. Сандића на маргу), 548, 607, 648.

Нарочито истичемо велики број старих штампаних и рукописних књига које због своје старине представљају велику вредност, то су, под

бр. 7. Псалтир од 1760.
„ 9. Славенска граматика Смотрицкога од 1755. у Римнику
„ 12. Плач на сваки дан оца Јефрема и молитве уз то. (рукопис)
„ 24. Никољско Еванђеље. Ђ. Даничића 1864.
„ 33. Рејмско Еванђеље. Праг, 1846.
„ 44. Рукописна књига, Акатист 1701.
„ 45. 1 рукописна књига.
„ 47. Утук II, III.
„ 49. Критика на критику 1863.
„ 51. Зао отаць Ем[ануела] Јанковића. Беч, 1789.
„ 53. Забавленіе Терлајића. Беч, 1793.
„ 56. Stephan Novaković, Über serbische Nation.
„ 57. Псалтир.
„ 59. Мѣсяцословъ. Будим. 1807.
„ 60. Calendarium astronomicum од 1567.
„ 86. Stephan Novaković, Dissertatio brevis. Будим, 1790.
„ 97. Sanskrit-Sprache von Camillo Kellner. 1868.
„ 105. Ispisanje rata turskog pod Josipom II. Osik, 1797.
„ 106. Рукописна књига Стеф .Стратимировића.
„ 115. Даничић, Вуков превод Новога Завета (Из Видовдана 1862).
„ 116. Вук, Обрана од ружења и куђења.
„ 133. Литургија Јована Златоустог (грчки и латински) у Млецима, 1775.
„ 148. 1 рукописна књига.
„ 162. Доситејева Буквица (рукопис).
„ 166. Hanka, Kralodvorski rukopis. 1852.
„ 183. Једна стара дштица
„ 217. Божествена служба (глагољицом). Издао Вјашчеслав Ханка у Прагу, 1854.
„ 253. Минеј за јун и јул (рукопис)
„ 254. Октоих (рукопис).
„ 257. Службеник из штампарије Бижидара Вуковића, 1519.
„ 258. Типик (рукопис).
„ 259. 1 рукописна књига.
„ 260. Стематографија Жефаровића.
„ 261. Октоих Божидара Вуковића, 1536.
„ 263. 1 рукописна црквена књига.
„ 264. „ „ „
„ 265. 1 мала рускословенска књига
„ 266. Акатист, рускословенски.

„ 268. 1 рускословенска књига.
„ 269. 1 српскословенска књига (стара 360 год.).
„ 270. О степенах сродства (рукопис)
„ 271. Псалтир Јеронима Загуровића, 1569.
„ 272. 1рукописни Октоих велика формата, српскославенски.
„ 272. 1 руокписни Октоих велика формата, српскославенски.
„ 281. 1 мала рукописна књига.
„ 283. Апокриф: Од шта створи Бог Адама и Беседе трију светитеља (рукопис).
„ 300. Патријарха Калиника Псалтир писан.
„ 313. Молитвы. Будимско издање мала формата.
„ 325. Missale glagoliticum Hervoiae. Издали Jagić, Thalloczy, Wickhoff. Beč, 1891.
„ 326. 1 рукописна књига Стихири.
„ 327. Сборник Божидара Вуковића. У Венецији, 1536.
„ 404. Велика мапа Војводине на платну.
„ 465. Горски віенаць. У Бечу, 1847.
„ 478. 1 рукописна књига.
„ 507. 1 рукописна књига (Поклон проф. Мил. А. Јовановића)
„ 508. Нѣмецко-сербски словарь, 1791.
„ 512. 1 рукописна књига.
„ 519. Ирмологија (рукопис).
„ 520 1 црквн. књига Божидара Вуковића.
„ 521. 1 млетачка књига Марка Гинами.
„ 522. 1 Молитвеник млетачки.
„ 524. Благонравіе. Преведено Димитріемь Николаевичемь-Дарваръ. Беч, 1786.
„ 525. 1 рукопис о дужностима свештеничким.
„ 535. Псалтир са синаксаром и часловцем штампан у штампарији Виђентија Вуковића сина Божидарева у Млецима, 1546.
„ 536. 1 рукописна књига.
„ 542. Триод цветни или Пентикостар у Мркшиној цркви, 1566.
„ 551. Engel, Geschichte von Serwien.
„ 561. 1 рукописна књига велика формата
„ 632. Стихи о возбуждению сербскаго вожда Милоша Обреновича (рукопис 1816—1819)
„ 750. Диплома из доба Марије Терезије дана власнику Кулпина
„ 757. Октоих Цетињски, 1493. год.

Као откупну цену слободни смо препоручити 1000 т. ј. једну хиљаду круна.

у Новом Саду, 22. маја 1909.

Милан А. Јовановић с. р.
проф.

Бојин Срећанов с. р.
архивар-библиотекар Матице српске

СПИСАК

Књига из библиотеке пок. проф. Александра Сандића
[Koje je откупила Матица]

1. Житіе Іосифа прекраснаго, Ракића. Млеци, 1804. 1
2. *Рајковић, Нова харфа Сиона. 3 изд. Н. Сад, 1896.*[115] 1
3. Drechsler, Astronomie. Leipzig, 1880. 1
4. Dozon, Poésies populaires serbes. Paris, 1859. 1
5. Lanossovics, Slavonische Sprachlehre. Ofen, 1795. 1
6. Сборникъ молитава. Будим. 1832. 1
7. Псалтир, 1760. 1
8. Die Bibel, nach der Übersetzung von M. Luther. Cöln, 1862. 1
9. Смотрицки, Славенска граматика 1755. у Римнику 1
10. Szalay László, Magyarorsz. szerb telepek. Pest, 1841. 1
11. *Станојловић и Гајић, Деспот Стефан Лазаревић. Београд, 1895.* 1
12. Плач на сваки дан оца Јефрема и молитве уз то (Рукопис) 1
13. Tkalac, Pitanje austrijsko. Paris, 1866. 1
14. *Милован Јанковић, Шта је чије. Београд, 1891.* 1
15. Два бела орла-две српске среће. Легенда. (Из Заставе, 1896) 1
16. Часловац. 1
17. Seljan, Literatura ilirska. Zagreb, 1840. 1
18. Grammatik der slav. Sprache in Krain, Kärnthen und Steyermark. Laibach, 1808. 1
19. Српски Календар за 1856 од Д. Поповића. Беч 1
20. *Kurelac, Recimo koju. Karlovac, 1860.* 1
21. Песме Влад. Каћанског, 1879. (реткост) 1
22. Љуб. Стојановић, Граматика. Београд, 1892. 1
23. *Čengić-aga на немачком од W. Kleinberger. Agram, 1876.* 1
24. Никољско Еванђеље од Даничића, 1864. 1
25. B. Radicsevics Dichtungen von Georg Schulpe, 1888. 1
26. *Metternich-Von Fedor Demelts. I. Bd. 1898.* 1
27. Горски вијенац. Београд 1892. Уз то немачки превод од Kirste и мађарски од Ђисаловића 3
28. *Шематизам епархије пакрачке 1898* 1
29. Miklosits, Monumenta serbica 1
30. Немачко-српски речник Ђ. Поповића 1886 1
31. Стојан Новаковић, Српски споменици. Београд 1875. 1
32. Пыпинъ, Исторія славян. литературы, томъ I. 1
33. Рејмско еванђеље. Праг, 1846. 1
34. Západní Slované, Alois Vojtěch Sembera. Beč, 1868. 1
35. *Нови Завет Атанасија Стојковића. Лајпциг, 1834.* 1
36. Dubrovnik, 1850. 1
37. Kolo, Brlića. Knj. VIII. 1851. 1
38. Slovnica Ivana Danilova. Zadar, 1873. 1
39. Wuk serb. Gramatik mit Vorrede von Grimm. 1824. 1
40. Grubković, Vrhu srbstvohrvatstva. Zadar, 1879. 1
41. *Ilirska slovnica od Babukića. Zagreb, 1854.* 1

[115] Подвучена дела у овом списку означавају дупликате.

42. Речникъ греческо-славенски. 1803. 1
43. Требник из доба царице Јелисавете 1
44. Рукописна књига Акатист, 1701. 1
45. Рукописна књига 1
46. Севастијан Илић, Првенац. Карлштат, 1830. 1
47. Вук Караџић, Утук II. III. 2
48. *Атанас. Влаховић, Жертва благодарности. Загреб, 1861.* 1
49. Критика на критику, 1863. 1
50. Стојан Бошковић, Историја света. II. књ. (имамо I књ.) 1
51. Зао отаць Ем[ануела] Јанковића. Беч, 1789. 1
52. Песме Мирза Шафије. Превод Змаја 1
53 Забавленіе Терлајића. Беч 1793. 1
54. Вуков Рјечник, 1818. 1
55. Мразовић. Поучителни Магазинъ. Беч, 1787. или 1790. 1
56. Stephan Novaković, Über serbische Nation 1
57. Псалтир 1
58. Primjeri starohervatskoga jezika. Zagreb, 1864.
59. Мѣсяцословъ. Будим, 1807. 1
60. Calendarium astronomicum, 1567. 1
61. Вуков Ковчежић 1
62. М. Светића Одговор 1
63. Русскій филологическій вѣстникъ, 1891. 4
64. Беседа, 1868. 1
65. Стојан Новаковић, Срп. нар. пјесме о Бoју на Косову. Б[еоград] 1874. 1
66. Lexikon der allgem. Litteraturgeschichte von Boruhak. Leipz. 1882. 1
67. Змајева Певанија 1
68. *Борьба сербскаго народа од Огњ. Славковића. Петроград 1900.* 1
69. Богишић, Имовински законик за Црну Гору. 1
70. Petermann, Führer durch Dalmatien. 1
71. Polska literatura, од Адама Куличковског. Лвов, 1869. 1
72. *Стојан Бошковић, Слике из времена реформације. Београ[ду], 1885.* 1
73. Вукове Пословице. Беч, 1849. 1
74. Dobrowski, Institutiones linguae slavicae. 1
75. Грчка рукописна књига црквена. 1
76. Радња Благовештенског Сабора 1
77. Kalenderbüchlein 1
78. Gopčević, Makedonien 1
79. Платона опроштај 1
80. *Narodna Misao, 1897.* 1
81. Бранкове песме са сликама, 1882. 1
82. Vukicsevits, Gör.-kel. szerb egyházi autonomiáról, 1900 1
83. Живановић, Стари словенски језик. 1872. 1
84. Fleischer, Türkische Sprache, 1853. 1
85. Толдија Медаковићева печатња, 1857. 1
86. Stephan Novaković, Dissertatio brevis. Будим, 1790. 1
87. Hanky Dalimilova Chronika česka. Prag 1876. 1

88. Богишић, Разборъ сочиненія Н. А. Попова Россія и Сербія, 1872. 1
89. *Срп. Магазин Дионисија Миковића. Год. II. 1897.* 1
90. Календар Новосађанин, 1893. 1
91. Календар Панчевац, 1881. 1
92. Читанка М. Клицина. Сомбор, 1892. 1
93. Кратак одговор на многа разметања (дру Паји Јанковићу) од дра М. Димитријевића 1
94. Народне пјесме књ. III. 1846. у Бечу. 1
95. Bluntschli, Schriften. 1879. 1
96. Lamenncus, Paroles d'un croyant. Paris 1
97. Sanskrit-Sprache, von Camillo Kellner. 1868. 1
98. *Војиновић, Срп. нар. приповијетке 1869.* 1
99. Васил. Николајевић, Апостоли. 1901. 1
100. Вук, Правителствующій совѣть сербскій. Беч. 1860. 1
101. Живановићева оцена Стојановићеве граматике 1
102. Старина слов. језика. Београд, 1884. 1
103. Стојан Новаковић, Земљиште радње Немањине. 1877. 1
104. Leskien, Altbulgarische Sprache. 1886. 1
105. Ispisanje rata turskog pod Josipom II. Osik, 1797. 1
106. Рукописна књига Стеф. Стратимировића 1
107. Граматика босанског језика. Сарајево, 1890. 1
108. Живот Агриколе. Превео Ст. Павловић. Загреб, 1859. 1
109. Radić, Verfassung der orthodox-Kathol. Kirche. 1877/8. 1
110. Медаковић, Петар Петровић Његош. 1882. 1
111. Малина Латинска граматика. Београд, 1894. 1
112. Křižek, Dějiny národů slovanskych. 1871. 1
113. *Шапчанин, Жубори и вихори. Београд, 1883.* 1
114. Деспот Ђорђе Бранковић. 1871. 1
115. Ђ. Даничић, Вуков превод Новога Завета (Из Видов дана 1862) 1
116. Вук, Одбрана од ружења и куђења 1
117. Cetyńsky Oktoich, од Karaska, Праг, 1894. 1
118. Ost und West, I, II, 1863. 1
119. Стојадиновић, Срп. нар. песме. Београд, 1869. 1
120. Шапчанин. Приповетке, св. IV 1
121. *Милошевић, Житіе. Будим, 1837.* 1
122. Стеријин Скендербег. Будим, 1828. 1
123. Reisen durch Bosnien und Hercegovina von Otto Blau. 1877. 1
124. Bosanac, Junačke pjesme. Zagreb, 1897. 1
125. Симића Лекције из српске књижевности. Београд, 1897. 1
126. Народне пјесме, књ. 3, 4, 5, 8, 9. 5
127. Crnčić, Popa Dukljanina lětipis. 1874. 1
128. Tavj Slavische Sprache und Literatur. Leipzig, 1852. 1
129. Asboth, Szlávság a magyar keresztény terminológiában. 1
130. Споменица Јована Сундечића. Уредио Ђивановић. Цетиње, 1899. 1
131. Теорија књижевности П. Ђорђевића. 2. изд. 1895. 1

132. *Будиловвичь, Меводіевскій юбилейный Собрникъ. Варшава, 1885.* 1
133. Литугрија Јована Златоустог (грчки и латински) у Млецима, 1775, 1
134. Kovačić, Život i rad Branka Radičevića. Dubrovnik, 1880. 1
135. *Zasluge Karadžića, od Jagića. Zagreb, 1864.* 1
136. Ст. Новаковић, Удава или самовласно апшење за дуг. Београд, 1892. 1
137. Кнеза Михаила Обреновића Поглед на историју Србије као одговор Сипријану Роберту. Превео с франц. Ч. Медаковић. Уз то и новије издање од Стајића 2
138. Joh. Langer, Nordalbaniens und Hercegovina Unterwefungs Anerbieten an Österreich. 1
139. Лаза Костић, Народно глумовање. Сарајево, 1893. 1
140. Устав срп. певачке дружине, у Темишвару, 1869. 1
141. Љубиша Бранковић, Пред Зору. Роман. 1
142. Грчић, Грчка књижевност. 1883. 1
143. *Дан. Живаљевић, Андрија Качић Миошић. Н. Сад, 1893.* 1
144. *Die rumänische Frage in Siebenbürgen und Ungarn. 1892.* 1
145. *Евген. Јовановић, Граматика црквс.-слов. језика. Беч, 1851.* 1
146. Ст. Новаковић, Град, трг, варош. Из Наставника, 1892. 1
147. *Сава Ивановић, Неколико крвавих слика из албума Петровић—Његушевог дома* 1
148. Рукописна књига (са потписом А. Балта) 1
149. *Руварац Ил., Стари Сланкамен. Земун, 1892.* 1
150. Суботићеве песме 1831. (од стр. 11 даље) 1
151. *Зорић, Расад мудрости. Н. Сад, 1839.* 1
152. Мушкатировић, Расужденія о постахъ, Беч 1794. 1
153. Кирил и Метод (руски) 1
154. Туроман, Димостенове Филипике. Н. Сад, 1870. 1
155. Јуначки споменик Мирка Петровића итдао Дучић. Цетиње, 1864. 1
156. Slovnica jezika staroslovenskoga od Novotnija. Zagreb, 1876. 1
157. Книћанин, Фрушка гора. Београд, 1882. 1
158 Игњатовић, Мисли о автономији. Н. Сад, 1886. 1
159. Іоаннъ Рукославъ, О воспитаніи дѣтей. Будимъ, 1808. 1
160. Примери из срп. литературе. св. I. Ж. П. Београд, 1887. 1
161. Требник 1
162. Доситијева Буквица у рукопису 1
163. St. Bošković, Serb. Sprache. 1871. 1
164. Smičiklas, Hrv. čitanka za II razr. gimn. Zagreb, 1879. 1
165. *Мала срп. граматика за осн. школе по Даничићу од Јована Павловића. Панчево 1874.*
166. Hanka, Kralodvoski rukopis. 1852. 1
167. Новаковић, Копитару на гробљу у Бечу, 1897. Из Погледа 1
168. Вел. Типик или Устав црквене Вас. Николајевића, 1892. 1
169. *Die Orientfrage von Dr. Svet. Miletić. 1877.* 1
170. *Говор Јов. Суботића на срб. нар. Сабору, 1869.* 1
171. Бачка Вила, 1841. или -42 1
172. *Kirze Biographie des Joachim Vuits. Pesth, 1826.* 1

173. *Кордунаш, Народне песме* 1
174. Tolstoj, Die Macht der Finsternis 1
175. Дучић, Књижевни радови, књ. 5. 1898. 1
176. Бранчић, Мађарска граматика, 1901. 1
177. Steltzer, Geschichte der Bacska. Neusatz, 1883. 1
179. Веснић, Међународно право јужних Словена, 1895. 1
180. Даничић, Критика на огледало српско Светића 1
181. Мадяры и Славяне од Грота. Варшава, 1893. 1
182. Вас. Константиновић, Десет година у парохији. 1895. 1
183. Стара азбучна дштица. 1
184. *Борота. Две исповести. Суботица, 1894.* 1
185. Писма Милоша Обреновића. Прикупио Јов. М. Поповић. Б[еоград], 1894. 1
186. Le statut de Raguse par Bogišić. Paris, 1894. 1
187. Ил. Руварац, П. Срећковић. 1887. 1
188. Јов. Ђорђевић, Један поглед на историју света. 1889. 1
189. *Miklošić, Die serbischen Dynasten Crnoević. 1886.* 1
190. Јоаким Вујић, Георгије Петровић Црный. Н. Сад, 1843. 1
191. Звекић, Расправа 1
192. *Оберкнежевић, Латински и српски примери, 1882.* 1
193. Календар Орлић, 1885, уредио Сундечић 1
194. Fedor Demelić, Le droit coutumier des Slaves meridionaux. Paris, 1877. 1
195. St. Novaković, Die serb. Volkslieder über Kosovo-Schlacht. Из Archiva III. 1
196. Pavić, Gospodinu St. Novakoviću i V. Jagiću. Zagreb, 1878. 1
197. Училиштна и домашна Библіа. Беч. 1857. 1
198. Вида Дошена Аждая седмоглава 1
199. Духовни Зборник (прилог беседа) год. 1868. 1
200. Пред Сабор, 1892. 1
201. Fran Kurelac, Fluminensia. 1862. 1
202. Виландов Агаѳонь I. Будим, 1820. Павао Берић. 1
203. Јорговић, Песмарица 1
204. Милићевић, Ђорје Кратовац, 1885. 1
205. Викићевић, Сузе за Миланом. Сомбор, 1890. 1
206. *J. Томић, Јеврејско питање* 1
207. Абуказемов Шаљиви календар, 1878. 1
208. Календар Панчевац, 1874. 1
209. Јован Поповић. Српска граматика. Нови Сад? 1
210. Богишичь, О техническихъ, терминахъ въ законодавствѣ. Петроград, 1890. 1
211. *А. Ђукић, Нешто из историје српске хусарске регименте. Из Нашег Доба, 1894.* 1
212. Franjo Marković, Filozofijske struke pisci hrv. roda 1
213. *Соларић, О самости. Венеција, 1809.* 1
214. *Валтровић, Православност у данашњем црквеном животу у Србији, 1886.* 1
215. *Животи и дела врсних Срба књ. I. Скупио Драгутин Посниковић. св. 1. Београд, 1880.* 1

216. Псалтир из доба царице Јелисавете, врло мала формата (10×3 см) 1
217. Божествена служба, глагољицом. Издао Вјашчеслав Ханка, у Прагу, 1854. 1
218. Итіка, 1784. 1
219. Ломоносовъ Краткой россійскій Лѣтописецъ. Спб. 1760. 1
220. Кошутић, Узроци препорођају јњижевне критике. 1894. 1
221. Ил. Руварац, Прилошци к објашњењу извора српске историје из Гласника 49-ог 1880. 1
222. Успомене Аце Поповића Зуба, II, 1893. 1
223. *Славянскій Алманахъ. Беч. Издао Радивој Позник, 1879.* 1
224. Ягичь, Вопросъ о Кирилѣ и Методѣ. 1885. 1
225. Radić, Studije o hrv. akcentu. Zagreb, 1881. 1
226. Требник, изд. Вас Николајевић. Н. Сад, 1887. 1
227. Своме Господару. Спев Радоја Црногорца. Цетиње. 1891. 1
228. An das Forum Europas. Anfruf. 1
229. Zur Lösung ler serb. Kirchenfrage. Bpest, 1873. 1
230. Uebergabe der Festung Esseg. Fünfkirchen 1851. 1
231. Голдшимт-Димитријевић, Историја римска. Н. Сад, 1841. 1
232. Рукопис: Собраніе разныхъ исторій или повѣстей Митрофаномъ Алкичемъ 1
233. Срп. нар. епопеја Милана С. Ђуричића. Б[еоград], 1885. 1
234. Вукићевић. Пространи катихизис 1
235. Милекер, Прошлост вршачког владичанства. Превео Лука Поповић. Н. Сад, 1891. (из Браника) 1
236. Бран. Станојевић, Гђа Елодија Мијатовићка (Из Стражилова) 1
237. Povjest hrv. književnosti za kandidate učiteljstva, sastavio Antun Pechan. Zagreb, 1883. 1
238. *Ђорђе Марковић, Роморанка. Н. Сад, 1862.* 1
239. Fröhlich, Anleitung zur Erlernung vier slav. Sprachen: чешки, пољски, хрв.-српски и руски. 1872. 1
240. Нови заната законь од 1860. 1
241. Катавасія, 1805. 1
242. Суд о граматики Вѣкослава Бабукића од Хаџића-Светића. Будим, 1838. 1
243. Погледъ еданъ на ратованѣ у србской журналистики 1
244. Jagić, Der erste cetinjer Kirchendruck von J. 1494. Denkschriften 43. 1894. 1
245. Служба Петру Первому. Москва. 1895. 1
246. Белешке о Даничићу од Ст. Новаковића. Б[еоград], 1885. 1
247. Слике Паје Јовановића од Драг. Милутиновића. Из Видела. Београд, 1893. 1
248. Неколико листа Еванђеља Тројана Гундулића 1
249. Велика рускослов[енска] рукописна књига 1
250. Смрт Смаил-аге Ченгића. Издао Ткалац. Загреб, 1859. 1
251. Грчка азбука писана 1
252. *Веселиновић. Статистика срп. школа у Турској* 1
253. Минеј за јун и јул (рукопис) 1
254. Октоих (рукопис) 1

255. Koledar Danica, 1884. 1
256. Земљопис торонталске жупаније, 1884. 1
257. Службеник из штамп. Божидара Вуковића, 1519. 1
258. Типик (рукопис) 1
259. 1 рукописна књига 1
260. Стематографија Жефаровића. 1
261. Октоих Божидара Вуковића, 1536. 1
262. II део Дериних Успомена из Италије 1
263. 1 рукописна црквн. књига (својина вршачке општине) 1
264. 1 рукописна црквн. књига (својина вршачке општине) 1
265. 1 мала руско слов. књига 1
266. Акатисть руско-слов. 1
267. *Симе Милутиновића трагедија Обилић. Лајпциг, 1837.* 1
268. 1 рускослов[енска] књига. 1
269. 1 српскослов[енска] књига стара 360 год. 1
270. О степенехъ сродства (рукопис) 1
271. Псалтир Јеронима Загуровића, 1569. 1
272. 1 рукописни Октоих велика формата, српскослов[енски] 1
273. Историја Угарске од Рибарија 1
274. Renner, Bosna i Hercegovina, 1896. 1
275. Ст. Јевтић, Милутин. Спев. Београд, 1894. 1
276. Правда росская од А. Сандића. 1
277. Похвала Ђури Даничићу од Т. Ж. К. Е. Панчево, 1883. 1
278. Вукове Пјесме књ. I. 1
279. St. Novaković, O Daničićevu ogledu Rječnika hrv. ili srp. jezika. Z[agreb], 1878. 1
280. Schleicher, über v (-ov, ev) im Slavischen. Separatabdruck aus Sitzungsberichte, 1852. 1
281. 1 мала рукописна књига 1
282. Јован Бошковић од Ђ. Ђорђевића. Из Просв. Гласника, 1893. 1
283. Апокриф: од шта створи Бог Адама и Беседе трију светитеља (рукопис) 1
284. Bárány Ágoston, Torontál vm. hajdana, 1845. 1
285. Срп. истор-етногр. Музеј од Стојана Новаковића. Београд, 1872. 1
286. A. Pavić, O Kompoziciji Gundulićeva Osmana. Zagreb, 1875. 1
287. Орфелонов Вјечити Календар 1
288. Арсић, О четири годишња времена 1
289. Календар Срп. Ман. Штамп. 1895. 1
290. А. Мразовић, Числителница. Будим. 1806. 1
291. Химна и беседа Сундечића у славу 100 год. Сарајлије. Сарајево, 1893. 1
292. Превод св. писма славено-сербски 1
293. *Историја Црне Горе од Симе Милутиновића, Сарајлије. Беогр. 1835.* 1
294. Цариградска патријаршија и православље у европској Турској од Костадина. 1895. 1
295. *Руварац и Montenegrina од Л. Томановића* 1
296. Slovnik umjetnikah jugoslovenskih. Zagreb, 1858. 1

297. *Туроман, Борба за хуманистичну гимназију. 1895.* 1
298. Ст. Лекић, Критика на Оберкнежевића. Београд, 1882. 1
299. *М. Т. Цицерона Тускуланска испитанија, превео Јаковъ Живановић.* Беч, 1842. 1
300. Патријарха Калиника Псалтир писан 1
301. Реплика или Преглед II од Павла Шероглића. Н, Сад, 1847. 1
302. Tisućnica Kirila i Metoda. Zagreb, 1863. 1
303. *Ђ. Мандровић, Предзорђ. Песме. Земун, 1864.* 1
304. Конст. Исаковић, Лепа Гркиња. Позорије у 5 дѣйствія. Превод с мађарског. Н. Сад, 1838. 1
305. Беседа Јована Ђ. Авакумовића о прогонству краљице Наталије. Београд, 1892. 1
306. *Теофил Стефановић, Зашто? Зато . . . Задор, 1842.* 1
307. Ђока Јовановић, Слике из Абације и Приморја. Београд, 1894. 1
308. Календар Бачванин, 1882. 1
309. Славеносербскому роду и обществу. Будим, 1806, Стаматовић. 1
310. Идеја народности од Милана Ђорђевића. Београд 1
311. Мала грчка књига. 1755. 1
312. 1 грчка књига од 1803. 1
313. Молитвы. Будимско издање мала формата (10×5 см) 1
314. Урош Милутиновић, Слово за уређење правосл. цркве у Аустр. држави. Н. Сад, 1865. 1
315. Вој. Рашић, Клефте и Сулиоте. Београд, 1892. 1
316. Глас занатлија, 1872. Ур. А. Сандић. 1
317. Miklošich, Blutrache bei den Slaven. Wien, 1887. 1
318. Мушкатировић, Размишленіе о праздницѣхъ. Беч, 1786. 1
319. Толстой, Власть тьмы. Москва, 1887. 1
320. Opis slike sabor Kralja Tomislava, opisao Ch. Šegvić. 1
321. Миловановић, Катихизис. 1900. 1
322. Bogišić, Na ocjenu sadašnjih pravnih običaja južnih Slovena Spljet, 1877. 1
323. Опис поља Гласинца од Ђорђа Стратимировића. Сарајево, 1891. 1
324. *Влад. Вујић, Теорија прозе. Београд, 1864.* 1
325. Missale glagoliticum Hervoiae. Izdali Jagić, Thalloczy, Wickhoff. Vindobonae, 1891. 1
326. 1 рукописна књига Стихири. 1
327. Сборник Божидара Вуковића, 1536, у Венецији 1
328. A. Pavić, Gundulićev Vladislav. Zagreb, 1881. (iz Rada) 1
329. Сборникъ (будимски) 1821. 1
330. *Одјек херцеговачке пушке. Спевао Конст. Лучић. Митровица* 1
331. Богишић, Једна руковет из Вукове преписке. Из Срђа, 1903. 1
332. Славянское обозреніе 1892. 3. св. 3
333. Службеник (из доба Војводине) 1
334. Симе Милутиновића Сарајлије одпѣвъ 1

335. М. С. Милојевић, Педесет и једно правило службе св. Симеуну написао му син св. Сава. Београд 1872. (из Гласника 32). 1
336. Календар Зимзелен, 1859. 1
337. Максим Трпковић. Реформа календара. Београд, 1900. 1
338. Беседа дру Милану Ђорђевићу од Св. Савковића. Н. Сад. 1885. 1
339. Приложак срп. синтакси од Вуловића. Београд, 1887. 1
340. *Оберкнежевић. Од каквог је значаја изучавање језика.* 1876. 1
341. Antunović, Razprava o podunavskih i potisanskih Bunjevcoh i Šokcih. Beč, 1882. 1
342. *Пироћанац, Кнез Михаило и заједничка радња балк. народа.* Б[еоград], 1895. 1
343. *Туроман, Класична настава у нашим гимназијама. Београд[ад]. 1884.* 1
344. *Ал. В. Поповић, Геолошке цртице о Србији. Београд, 1875.* 1
345. Богишић, О облику названом инокоштина. Београд, 1884. 1
346. М. С. Милојевић. Одговор на измишљотине. Прилог Будућности 1
347. *Ст. Павловић, Одговор Јов. Живановићу. Из Н. Доба, 1889.* 1
348. Kallay-Schwicker, Gesch. der Serben. I. Bd. 1
349. А. Сандић. Беседа на Св. Саву. 1867. 1
350. Орфелиновь Вѣчный Календаръ, 1783. Беч. 1
351. *Вујић, Стара и нова психологија. Н. Сад, 1888.* 1
352. Народне пјесме, књ. 6, 7, 9. 3
353. Ст. Новаковић, Примери Књижевности и језика. 2. изд. Б[еоград], 1889. 1
354. *Дамаскинъ Бранковић, Одломак из брачног права. Н. Сад, 1888.* 1
355. *Ст. Бошковић, За просвету и слободу. Београд, 1882.* 1
356. *Дух народа српског од Јов. Хаџића. Карловци, 1858.* 1
357. Успомене из ђачког живота од Ем. Радића. Вршац, 1885. 1
358. Надгробне сузе за Платоном Атанацковићем од И. М. Н[ови] С[ад], 1854. 1
359. Миловук, Кнез Лазар 1
360. Гвоздановић. Повѣсть о приключеніи въ княжеству Сербскомъ 1842. 1
361. Ст. Новаковић, Манастир Бањска (из Гласа 32) 1
362. Момчило Иванић, Српски језик у средњим школама. Б[еоград], 1891. 1
363. Календар Звездар, 1887. Н. Сад. 1
364. Право, лист за правне науке, год. II. 1886. бр. 6. и 7. 1
365. Прошлост и садашњост од Филалита. Земун, 1890. 1
366. Привѣтствователная книжица за год. 1819. Будим. 1
367. Руварац Ил., О натпису на цркви Херцога Стефана. (Глас 16). 1
368. Песме из народа од Јул. Херман рођ. Крезмановић. Н[ови] С[ад], 1881. 1
369. Календар за 1856. год. 1

370. Три дана из живота једног момка. Бпешта, 1888. 1
371. Мала свештена историја за срп. нар. школе. Панчево, 1880. 1
372. Ст. Новаковић, Српски штампари у Румунији. 1
373. Palacky's Politisches Vermächtnis. Prag, 1872. 1
374. *Драг. Илић. Покретачи источног питања и панславизам.* Н. Сад, 1898. 1
375. Веснић, Предлози за деобу Турске. (Годишњица 17) 1
376. Милованов, Кинетична теорија ваздушних тела 1
377. Уредбе за српске народне школе. Нови Сад, 1872. 1
378. Гласи из Србије о распри Карловачког Сабора, 1869. 1
379. Питописне црте из Русије од дра Ђ. Дере. Из Новог Времена. Земун, 1897. 1
380. Богољуб Петрановић, Срп. нар. пјесме, књ. III. Беогр[ад] 1870. 1
381. Писма о књижевности хрв. и срп. од Јов. Бошковића. (Летопис 170/1). 1
382. Slovenski Sviet. Zagreb, 1870. 1
383. *Беседа Ем. Кастелара о слободи савести. Н. Сад, 1870.* 1
384. Наставни план за срп. нар. учитеље издан 26. авг. 1877. 1
385. *Гласник VII, Домаћи извори за срп. историју од Ив. Павловића.* Б[еоград], 1877. 1
386. Синтакса срп. језика од Јанка Лукића. Пожаревац, 1899. 1
387. Ihász Gábor, Magyar nyelvtan. Bpest, 1895. 1
388. Правосл. моралка Саве Теодоровића. Н[ови] С[ад], 1899. 1
289. Jagić, Gramatika jezika hervatskoga. Zagreb, 1864. 1
390. Sacher-Masoch, Das Paradies am Dnjester, 1882. 1
391. Jagić, Prilozi k istoriji književnosti. Zagreb, 1868. 1
392. Smets, Gesch .öster.-ung. Monarchie I. II. 2
393. Fr. Petračića Hrv. čitanka. knj. II. Zagreb, 1898. 1
394. Symbolik und Mythologie von Fr. Creuzer, 2 Bde 1837. i 1841. 2
395. Ivan Milčetić, Hrvati od Gaja do god. 1850. Zagreb, 1878. 1
396. Gesch. des Altertums für untere Klassen der Mittelschulen von Em. Hanank, 1885. 1
397. Gesch. des Mittelalters. od istog. 1891. 1
398. Дучић, Старине хиландарске. Београд, 1884. 1
399. Бисер. Zabavnik Pretnera. Zagreb, 1863. 1
400. A. Pavić, Narodne pjesme o Boju Kosovskom. Zagreb, 1877. 1
401. *Даничић, Срп. Синтакса. Београд, 1858.* 1
402. Život Pavla Jos. Šafarika od Vincenc Brandl. Brno, 1887. 1
403. Jireček, Paul Josef Šafarik. 1
404. Велика мапа Војводине на платну. 1
405. *Живот Исусов од Ренана. Панчево, 1873.* 1
406. Listy Ktere psal Mistr Jan Hus věrným Čechům ze žaláře v Kostnici v. 1414-15. Prag, 1893. 1
407. Из Војводине. Рукопис. Песме. Н. Сад, 1897. 1
408. Slov. Pohlady 5 sv. 5
409. *Иван Црнојевић, Л. Томановић. Цетиње, 1900.* 1
410. Мали катихисис. У Бечу, 1886. 1
411. Zbornik za narodni život i običaje južnih Slovena I. 1

412. Срп. Магазин год. I. 1
413. Вечити Календар. Нови Сад. 1892. 1
414. Туроман, Прилог к историји наше средњошк. књижевности. Б[еоград], 1888. 1
415. *Pypin-Spassović, I. sv.* 1
416. Paleograph. Studien von Ariodaute Fabretti. Aus dem Italien. Leipzig, 1877. 1
417. Дучић, Црна Гора. 1877. Београд. 1
418. Trstenjak, Fr. vitez Miklošich. Ljubljana, 1883. 1
419. *О пећким патријарсима од И. Руварца. Задар, 1888.* 1
420. Херцеговачки апостол српско-словенски 1
421. Ђимнастичке игре од Глибоњског, 1880. 1
422. Литургиконъ Ј Служевник 1
423. *Историја Србије Симе Милутиновића С. Београд, 1888.* 1
424. Stefanović Theodor, Die Serben im südl. Ungarn, Dalmatien, Bosnien u. Hercegovina. Wien und Teschen, 1884. 1
425. Schleicher, Compendium der vergleich. Gram. der indogerm. Sprachen Weimar, 1886. str. 850. 1
426. Срп. нар. пјесме књ. 5. Беч, 1865. 1
427. Jagić, Neue Briefe von Dobrowski, Kopitar u. anderen. Berlin, 1897. 1
428. Гласник 9.: Приповетке о Алекс. Великом од Стој. Новаковића 1
429. Miklosich, Slavische Bibliothek. Wien, 1851. I. Bd. 1
430. Људ. Штура Књига о нар. песмама превео Јов. Бошковић. 1857. 1
431. Даничић, Рјечник из књижевних старина српских 1—3. 3
432. Кратка священная исторія. Москва, 1787. 1
433. Šafarik, Serb, Litteratur. hgb.von Jireček. Prag, 1865. 1
434. Куниберт, Српски устанак. 1
435. Будмани, Српска синтакса. Превео Сп. Калик. Ниш. 1887. 1
436. Ст. Новаковић, Устанак у Боки Которској. Београд, 1876. 1
437. Daničić, Korijeni. 1
438. Даничић, Рат за српски језик и правопис. Будим, 1847. 1
439. Hilferding, Gesch. der Serben und Bulgaren. 1856. 1
440. Милићевић, Манастири у Србији. Београд. 1867. 1
441. Јовић, Срп. историја. Београд, 1896. 1
442. Јеремије Караџић, Вечити Календар. Београд, 1863. 1
443. Срп. нар. пјесме, књ. I. 1841. 1
444. Караџић, Живот и обичаји народа српског. Беч, 1867. 1
445. Бранкове песме I и II у Бечу. 2
446. А. Сандић, Два невена цвета . . . 1897. 1
447. *Милићевић, Из својих успомена. Прва група. Београд. 1894.* 1
448. Biografski pidatci o knezu Bogiću Stratimiroviću. Spljet, 1894. 1
449. Новаковић, Стара срп. војска. Београд, 1893. 1
450. Libušin soud, Alois Vojtech Šembera. Beč, 1879. 1
451. Новаковић. Хералдички обичаји у Срба. Београд, 1884. 1
452. Јулије Радишић, На ново лето младом јунаку. 1850. 1
453. Буквар. Будим, 1853. 1

454. Indianski mudroznanac. Budim, 1825. 1
455. Кал[ендар] Бачванин, 1882.
456. Милош Обреновић, Одговор Сипријану Роберту од Кнеза Михаила. 1
457. Катихизис, 1883, у Бечу. 1
458. Gesch. der slav. Sprachen und Literatur nach allen Mundarten von Paul J. Šafarik. Zweiter abdruck. Prag, 1869. 1
459. Списи Косте Руварца. I. део. Н. Сад, 1866. (2. део имамо). 1
460. Kalendarkunde von O. Freiher von Reinsberg-Düringsfeld. Leipzig, 1876. str. 200. 1
461. Луке Милованова, Опис наставленія к србској сличновер-ности и слогомерју или просодии. Издао Вук. Беч, 1833. 1
462. Святое Евангелие по Остромирову списку. Издание Вяще-слава Ганки. Празѣ, 1853. 1
463. Велики Сборник Димитр. Поповича. Н. Сад, 1878, стр. 480. 1
464. Теорија Књижевности од Пере Ђорђевића. Београд. 1892. 1
465. Горски віенацъ у Бечу. 1847. 1
466. 3 мала молитвеника (10×5 см) 3
467. Monographie von Temesvar, von Joh. Preyer. 1853. 1
468. Broz i Bosanac, Junačke pjesme knj. I. Zagreb, 1896. 1
469. Српске народне пјесме слијепца Раде Рапајића, приредио Манојло Кордунаш. Нови Сад, 1892. 80 нов. 1
470. *Књижевна зрнца Марка Опачића. Скупио Мојо Медић.* 1898. 1
471. Јеремије Караџић, Турско-српски рјечник. Београд, 1855. 1
472. Граматика Петра Нинковића за ниже гимн. Класи. 2. изд. Н[ови] С[ад], 1856. 1
473. Описаніе славяно-русскихъ книгъ. т. I. Составилъ И. Карата-евь. Спб. 1883. 1
474. Ст. Новаковић, Српска синтакса по Даничићу и Будманију. Београд, 1869. 1
475. Левъ Поливановъ, Учебникъ русской и церковнославян-ской этимологіи. Москва, 1867. 1
476. Леополд Ранке, Србија и Турска. Превео Ст. Новаковић. 1
477. Hrv. čitanka za više razr. gimn. Franje Petračića, Knj. III. Z[agreb], 1880.
478. 1рукописна књига. 1
479. Правосл. средњи катихизис. Изд. Луке Јоцића. 1890. 12. нов. 1
480. Обзорь исторіи славянскихъ литературь Пыпина и Спасо-вича. Спб. 1865. 1
481. Извештај Срп. ученог друштва год. 1885. 1
482. Зборник Живковића и Живановића. Карловци. 1901. К. 7, 1
483. А. Сандић, У гору у слободу — у Црну Гору. Песма у очи ободске прославе. Цетиње, 1893. 1
484. Знаменія путешествія Антихристова, 1794. (руско) 1
485. Свето писмо старога и новог завјета. Биоград 1871. (нај-веће изд.) 1
486. Милош Обилић. Средио А. Сандић. 2, илустр. изд. Н. Сад, 1885. 1

487. Исто латиницом. Прво изд. латиницом, 1886. 1
488. Ровинскій. Черногорія. т. I. Спб. 1888. 1
489. Miklosich, Lexicon palaeoslov.-graeco-latinum u 2 кн. 2
490. Вуков Рјечник, 1852. 1
491. Schmidt, Руско-нем. рјечник. Leipzig, 1844. 8°. 1
492. Алекс. Павловић, Одговор старом Саборлији. Вршац, 1883. 1
493. Der Orient. Von Aug. With. Rither von Zerboni di Sposetti Wien, 1868. 1
494. Die Psycholigie in gedrängter Darstellung. Von Prof Stoy, Leipzig, 1870. 1
495. Молитвы въ случай посѣченія больныхъ Ст. Раича. Будим, 1804. 1
496. Jagić, Codex glagoliticus zographensis-Зографско евангелие. Berlin, 1879. 1
497. О Милану Обреновићу од једног Пуковника. 1899. 1
498. Учебникъ нѣмецкаго языка, сост. Вл. Цавинскій. Беч. Hartleben 1
499. Ст. Новаковић, Мали извод из историје срп. књижевности за вишу женску школу. Београд, 1867. 1
500. Sveto pismo staroga i novog zavjeta. U Pešti, 1868. 1
501. Календар Србобран, 1893.
502. Прва наука вере хришћанске. Изд. Луке Јоцића. 1887. 1
503. Доситеј, Собраніе разнихъ нравоучит. вещей. Беч, 1793. 1
504. 1 Молитвеник 1
505. 1 Алфавит духовный 1
506. Чистое огледалце. Беч, 1793. 1
507. 1 рукописна књига (Поклон проф. Мил. А. Јовановића) 1
508. Нѣмецко-сербскій словаръ, 1791. 1
509. Ст. Новаковић, Косово. Београд, 1871. 1
510. *Наука о србском стихотворенію дра Субботића. Будим. 1845.* 1
511. Четири српске романсе од Вида. Беч. Наклада Косте Мандровића 1
512. 1 рукописна књига 1
513. Thesaurus elegantiorum. Köln, 1721. 1
514. Мѣсяцословъ. 1
515. Исторія храбрыхъ славенскихъ народовъ Јов. Раића. Беч. 1793. Мало издање. Садржај целе историје. 1
516. Божићна песмарица са сликама. НСад, 1891. 10 нов. 1
517. *Über die Montenegriner. Übers. von Milena Miladinović 1901.* 1
518. Календар или Прогностикон. Издао Дамјан Каулициј. 1801. 1
519. Ирмологија. Рукопис 1
520. 1 црквена књига Божидара Вуковића 1
521. 1 млетачка књига Марка Гинами 1
522. 1 молитвеник млетачки 1
523. Правосл. средњи катихизис по Платонову Катихизису за III. р. изд. Лука Јоцић, 1887. 1
524. Благонравіе, преведенно Димитріемъ Николаевичемъ Дарваръ. Беч, 1786. 1
525. 1 рукопис о дужностима свештеничким 8° 1

526. Краткое изложеніе евангеліа. Од Толстоја. Изд. Елпидина, Женева, 1890. 1
527. Politische Studien über Osterreich- Ungarn, von Dr. Heinrich Graf Condenhove. Wien, 1900. 1. sv. 1
528. Antwort auf die Enunciation der serb. Kirchengemeinde in Agram und ein Gruss an den Nationalitäten-Congres in Budapest. Neusatz, 1895. 1
529. Отчетъ сербскаго благотворительнаго общества въ Одессѣ. 1893. года.
530. Маматова француска граматика. Београд, 1854. 1
531. Милићевић, Славе у Срба. (Из Годишњице). Београд 1877. 1
532. Даничић, Диоба словенских језика. Београд, 1874. 1
533. Срп. нар. пјесме књ. 4. 1
534. Програм карловачке гимн. за 1864. 1
535. Псалтир са синаксаром и часловцем штампан у шампарији Виђентија Вуковића сина Божидарева 1546, у Венецији. 1
536. 1 рукописна књига 1
537. Historie literatury české. Karel Tieftrunk. Prag, 1885. 1
538 Teg i vse mu žilice i Kitice. Rabotica Frana Kurelca. Zagreb, 1860. 1
539. Милан Димитријевић. Данашњи наши уџбеници за класичне језике. Београд. 1893. 1
540. Lazar Tomanović, Fra Andrija Kačić-Miošić prema srpstvu i hrvatstvu. 1
541 Вуков Рјечник 1852, знатно допуњаван на страни руком А. Сандића 1
542. Триод цветни или Пентикостар у Мркшиној цркви 1566. 1
543. Német-magyar és magyar-német zsebszókönyv, Farkas Elek. Pest, 1857. 1
544. Реч у своје време. Београд. 1896. 1
545. Wörterbuch der Weltsprache (volapik II) 16. 1
546. *Дечански првенац од Јуришића. НСад. 1852.* 1
547. Поздрав имена дана Њ. Св. Самуила Маширевића, 1 лист 1
548. Max Nordan, Die conventionellen Lügen. 7. Aufl. 1884. 1
549. Александар I. Спев Стевана Јевтића. Београд 1893. 1
550. Јов. Суботић. Слово упокоеном владики Петру Петровићу Његош. Беч, 1851.
551. Geschichte von Serwien, von Engel, str. 500 1
552. 1 грчка црквена књига 1
553. Животопис Максима Евгеновића. Будимпешта, 1877. 1
554. Проповјед на Ускрс Уроша Милутиновића. Н. С. 1884. 1
555. Iz prošlosti Ugarske. Uredio Mavro Gelleri. Bpesta, 1896. 1
556. *Glas-Глас ujedinjene hrv., srp. i sloven. omladine. Beč, 1900.* 1
557. Мојим нападачима. Написао Влад. Николић. Карловци, 1900. 1
558. Вуков Нови Завјет. Берлин, 1857. 1
559. Наши измећари. Од једног бирача новосадске црквене општине. 1902. 1
560. *Prvi hrv. pjesnici. Napisao Branko Drecksler. Prag, 1901.* 1
561. 1 велика рукописна књига 1

562. Календар Србобран, 1894. 1
563. Извештај Саборског Одбора о раду у год. 1892—1897. 1
564. Joachim der Schmugler von M[arko] Car. Übers. von M. Sardelić. 1902.
565. Brat bratu-Srbin Hrvatu, od A Sandića. Spljet, 1899. 1
566. Wiener Rundschau von 15. Mai 1901. 1
567. Izbor za nevolju i dalmatinski zastupnici. Napisao Ivan Danilov. Zadar, 1872.
568. Мала срп. грам. за осн. школе. Београд, 1866. стр. 92 1
569. Опомена на страшни суд, написао М. Д. НСад. 1900. 1
570. Срп. граматика и читанка (без натписног листа) 1
571. Одбрана у ствари градње новосадске гимназије од Влад. Николића. 1900. 1
572. *Саборски одбор и српске школе у Угарској. Од А. М. Матића 1901.* 1
573. Правила и пословник Срп. новинарског удружења. 1
Беогр[ад] 1902 1
574. Omladinski, Srbi i Hrvati (iz Dubrovnka, 1876) 1
575. *Лотић, О уџбеницима. Нсад, 1901.* 1
576. Iskolai atlasz. Kiadta Jausz György, Becs. 1
577. Часловац. Офен, 1854. 1
578. Вѣчный Календар Захар. Орфелина. 1783. 1
579. Русска Бесѣда, декабрь, 1895. 1
580. *Новый Завѣтъ, превод Атанас. Стојковића. Лајпциг, 1834.* 1
581. Ж. Миладиновић, Српска самозаконија. 1897. 1
582. Vidosava Branković, übers. von Milena Miladinović Ruma, 1902. 1
583. Ст. Новаковић, Срп. граматика. 2. изд. Београд, 1881. 1
584. Potočnjak, Kako sam kandidirao. Prilog Slobodi br. 22. 1901, Zagr[eb] 1
585. Дневник, Календар за 1865. Београд 1
586. Слово митрополиту Михаилу од Јов. Д. Илића. Шабац, 1898. 1
587. Један поглед на историју света од Јов. Ђорђевића (Отаџб. 1889) 1
588. Богишић. Српски уметци у италијанским писмима XVII стољ. (Из Споменика 38). Београд, 1900. 1
589. Годишнякъ. 1868. 1
590. František Drtina, Ideali uzgoja 1
591. Szláv források. Jagić, Thalloczi, Hodinka. Bpest 1898 (Különnjomat A Magyar honfoglalás kutföi-böl) 1
592. Раич, Историја. Беч, 1794. Част вторая. 1
593. Smrt Smail-age Čengića. Ilustr. izd. Braće Popovića Novi Sad, 1888, sa 5 slika
594. Програм карловачке гимназије за 1859. 1
595. *Теорија прозе од Влад. Вујића. Беог[рад], 1865.* 1
596. Три царска меморандума о уређењу вјерско-просвјетне самоуправе у Босни и Херцеговини. Изд. друштва Рада. Н[ови] С[ад] 1902. 1
597. Споменица доњо-тузланског пјевачког друштва, 1901. 1

598. Јов. Благојевић, Српска граматика за више девојачке школе. Сомбор, 1897. 80 нов. 1
599. Die Donau von Passau bis zum Schwarzen Meere. Издање Дунавског паробродског друштва 1
600. *Лотић, Школа и учитељство. Из Школског Одјека. Н[ови] С[ад] 1897.* 1
601. Извештај о стању срп. нар. црквн. фондова за 1897. 1
602. Поздрав Задрузи Срба Занатлија Новосађана 1
603. Христос васкрс, А. Сандића. Из Србобрана, 1900. 1
604. Ягичь, Разборь книги Кулаковскаго Иллиризм. Спб. 1896. 1
605. Извештај Саб. Одбора о раду 1897—1902. 1
606. Глиша Зубан, Бој Срба 1848/9. Београд 1850. м. 8. 1
607. Тумач Жарка Миладиновића 1
608. *Историја Црне Горе од Ђ. Поповића. Београд, 1896.* 1
609. Қ. Орација Флакка о стихотворству, превео Милош Светић. Беч, 1827. 1
610. Сырку. к исторіи исправленія книгъ въ Болгаріи въ 14. вѣкѣ. Томъ I. Спб. 1890. 1
611. Мало светлости, од Влад. Николића. Карловци, 1900. 1
612. Pisne narodu w Čechach. Sebral Karel Jaromir Erben. sv. III. Praha, 1845. 1
613. Aleks. Mitrović, Dva hrvatska mučenika. Zadar, 1899. 1
614. Govor Strossmayerov 1
615. Қассія царица Милов. Видаковића препечатана Стеваном Лазаревићем. Београд, 1846. 1
616. Михаило Верешмарти од Бранчића. 1901. 1
617. Hrvatska reforma sv. 1. god. I. Zagreb, 1900. 1
618. Истина о Црној Гори, написао Слободњак. Бпешта, 1901. 1
619. Dubrovnik kalendar za 1902. 1
620. Красан пример (поклонио Војин Грковић) 1
621. Владановштина. Написао Б. С. Београд, 1901. 1
622. Uspomena na proslavu 50-god. Strossmayera. Z[agreb], 1900. 1
623. Кратка ерцеговачко-босански краљева повѣстница. Београд, 1847. м. 8.
624. Српски народе! Издаје одбор за прославу Змајеву (1л. fol.) 1
625. Правила за српске повртарске задруге, у НСаду, 1902. 1
626. *Србски родољубац Чокерљана* 1
627. 2 расправе од Јагића на руском (извод) 1
628. 1 расправа од Сперанског 1
629. Милош Обилић (старије издање) 1
630. Извештај срп. нар. црквн. фондова за 1899. 1900. 1901. 1
631. Danica koledar za 1898. 1
632. Стихи о Возбужденію сербскаго вождa Милоша Обреновича 1816—1819. (рукопис) 1
633. Покрет, бр. 1. год. I. 1902. Београд 1
634. Ечинацъ, Методика новыхъ языковъ. Спб. 1892. 1
635. Вертеп и звезда о Божићу. НСад. Изд. Браће М. Поповића м 8. 1

636. Сперанскій, Замѣтки къ исторіи Энеиды Котляревскаго. Львовъ 1902. (извод) 1
637. Д. Руварац. Архимандрит-администратор епархије! 1
638. Ризов. Нашата политика спрямо Македонія. Софија, 1902. 1
639. Дучић, Мисли о цркви, држави... Београд, 1899. 1
640. Остојић, Сунчаница. Н Сад, 1893. 1
641. Ст. Новаковић, Срп. граматика за ниже гимназије и реалке. З. изд. Београд, 1884. 1
642. *Је ли српски народ дегенерисан од А. С. Д.* 1
643. Pavlinović, Razgovor o Slovenstvu, jugoslovenstvu, srbo-hrvatsvu. Zadar, 1876. 1
644. Никола Милићевић-Луњевица, написао Ђ. Врбавац. Б[еоград], 1901. 1
645. Помен српски бану Јосифу Јелачићу, Н[ови] С[ад], 1898. 1
646. На вис на Ловћен од АСандића 1
647. Васкрс победа-слава АСандића 1
648. Митровић. Са Влтаве на Нишаву, II. Задар, 1899. 1
649. Vorläufige Berichte der Balkan- Commission der Kais. Akad. der Wissenschaften 1
650. Глагољска и ћирилска читанка Јагићева 1
651. Kako je postala hrvatsko- ugarska nagodba. Od J. Živkovića. Zagreb, 1892. 1
652. Говор Ђуре Вукичевића код министра — пред[седника] Банфија. 1896. 1
653. Мало рачуна о браниковачкој и радикалној управи црквене општине у НСаду. 1896. 1
654. *Миши, од Саве Витаса. Београд, 1897.* 1
655. У одбрану народно-црквене самоуправе Срба у Угарској (додатак Застави) 1
656. Књижевни радови Дучића књ. 6 1
657. Емилијана Радића Прва посланица, НСад, 1882. 1
658. Туроман, Каква је латинска граматика потребна за наше гимназије 1
659. Банатски Гласник, календар за 1885. 1
660. Ил. Руварац, Порекло Сибињанин Јанка. (Из Кола) 1
661. Календар Нови Требевић, 1892. 1
662. Јов. Живановић. Особине ресавског или косовопољског дијалекта. Ср. Карловци, 1882. (Из Програма гимназије) 1
663. Вѣчная памятъ Савѣ Тюкюлій. Стихотвореніе Платона Атанацковића. Будим, 1843. 1
664. St. Novaković, Beitrag zur Literatur der serb. Volkspoesie (из Archiv-a) 1
665. Synopsis der serb. Geschichte von Th. Kühner. Baja, 1860. 1
666. *Міокэвић. Житіе Езопово, 1814.* 1
667. Виши завод за васпитање девојака у Београду 1
668. Bogišić, I opet o stručnim izrazima u zakonima. Zagreb 1900. 1
669 Dudás Gyula, A bácskai és bánsági szerbek története. 1896. 1
670. Jugović Vladoje, Slike iz života, 1898. 1
671. Буквар за основне школе, 1875. НСад 1
672. Djindjilino J. Giusti-a. Rieka, 1874. 1

673. Православно-морално учење. Ср. Карловци. 1900. 1
674. Програм карловачке гимн. 1857. 1
675. др Љубомир Радивојовић, Како се чува и негује здравље женскиња и мале деце. НСад, 1879. 20 нов. 1
676. Шала и лакрдија. Торба прва од Абуказема 1
677. Луча, 1895, за фебр. јун итд. 5
678. Српска читанка за средње школе. Књига I. за I и II разред. Саставили Сретен Пашић и Милан Шевић. Београд, 1894. дин. 1.60. 1
679. *Реплика на одговор Милоша Светића, од Павла Шероглића. НСад, 1847.* 1
680. Устав од 1869. год. и турски устав или велика дела велике народно -либералне странке, од једног радикалаца. Из Одјека, 1893. 1 дин. 1
681. Христос Васкрс од А Сандића. Из Србобрана, 1900. 1
682. Средњи катихизис, по катихизису епископа Платона за III. разред. НСад, 1899. 12 новч. 1
683. Славянское обозреніе, год. I. том I. март, 1892. СПБ 1
684. Атлас краљевине Србије са земљописом. Израдили Тителбах и Шрепловић. Београд, 1890. 1 дин 1
685. *Судска акта т. зв. Шандорске аферe, од Павла Јанковића. Карловци, 1890.* 1
686. 1 повећи Sonderabdruck из Архива XIX 1
687. Први извештај епархије Бачке. 1893. 1
688. Браће Поповића Орао за 1900. 1
689. Геометријско цртање за средње школе. Израдио Стеван Милованов. Н. Сад, 1892. 1
690. Васкрс победа-слава, сила људска постид-поруг, од А Сандића, 1900, у Вел. Кикинди 1
691. Приступна академска беседа Љуб. Стојановића. (Из Гласа 52) 1
692. Прво унгарско свеобште дружство осигурања у Пешти заведено год. 1838. У Пешти месеца мая 1861. 16° стр. 24. 1
693. Шематизам дијецезе горњо-карловачке. 1883. 1
694. *Повѣсть манастира Хопова од Иринеја Радића. Будим. 1847.* 1
695. *Хаџић, Г [еоргије], Прости описъ свецелог зеѫлѣпознаня. Н. Сад, 1844.* 1
696. *Школе у Црној Гори од Милана Костића. Панчево, 1876.* 1
697. Ст. Новаковић, Срп. синтакса. 3. изд. Београд, 1874. 1
698. Даничић. Облици срп. језика. 3. изд. Београд. 1863. 1
699. Туроман, Грчка граматика. 2. изд. Београд, 1896. 1
700. Краљевић Марко у сликама са 25 песама. Средио АСандић. 2. изд. Нови Сад, 1878. 1
701. Календар Венац за 1884. год. I. Изд. Луке Јоцића 1
702. Љуб Стојановић, Срп граматика за I р. гимн. Београ[ад], 1892. 1
703. Jagić, Evangelium Dobromiri, II Hälfte 1
704. Календар Требевић за 1891. 1
705. Маркова сабља од Јов. Ђорђевића 1

706. Jagić prema hrvatstvu i srpstvu od Prof. Josipa Pasarića, iz Obzora, 1899. 1
707. *Читанка за више школе Мите Ђорђевића. НСад. 1897.* 1
708. Некролог митроп. Михаилу од Дучића 1
709. Календар Годишњица, 1894. 1
710. Ст. Новаковић, Српска граматика. IV део. 6. изд. Београд. 1888. 1
711. Miloš Obilić (латиницом) 1
712. Оцене и прикази Николе Марковића. НСад, 1887. 1
713. Рецензія Ягича на Матеріали и замѣтки по славянской литературѣ Мать. Соколова. Спб, 1892. 1
714. Kalendar Dubrovnik 1903. 1
715. *Ивањдански атентат од Симе Станојевића. Нсад, 1899.* 1
716. Представка Савеза срп. замљорадн. задруга на Саборски Одбор. Загреб, 1899. 1
717. Пословник конгреса срп. новинара у Београду, 1902. 1
718. Јов. Живановић, Граматика црквенословенског језика 1
719. Monumenta histor.-jurid. Slavorum meridional. pars I, vol. IV 1
720. Рескрипт. Нови Сад, 1883. 1
721. Szentkláray, A becskereki vár. 1
722. Памяти Павла Јос. Шафарика. Спб. 1895. стр. 18. 1
723. Престанак уније у руској империји. стр. 90. 1
724. *Зашто? Зато . . . Геофилъ Стефановичъ. Задар, 1842.* 1
725. Рѣчникъ малый. Das ist kleines Wörterbuch. Будим, 1837. 1
726. Календар Бачванин 1882. год. I. 30 нов. 1
727. Filippi, Grammaire de la langue italienne. Nürnberg, 1801. 1
728. Ungarische Sprachlehre von Ney. Pest, 1865. 1
729. *Херцеговачке народне пјесме. Скупио Вук Врчевић. Дубровник, 1890.* 1
730. Ђорђе Стратимировић. О Богићу Вучковићу Стратимировићу. Карл[овци], 1901.
731. Milan und Serbien. Zürich, 1898. 1
732. Прибавленія Јована Раича, 1795. 1
733. Smrt Smail-age Čengijića. Petrinja, 1883. 1
734. Споменак минулог доба, Васил Константиновић 1
735. Разне источњачке азбуке. Велико дело. Издано у Москви 1
736. Карта Србије. 1
737. В. Малине. Одговор дру Јов. Кирсту и Милану Димитријевићу. Б[еоград], 1894. 1
738. Из душе народне од Анд. Глигоријевића. Београд, 1897. 1
739. В. Пелагић, Покушаји за народно и лично унапређење. Београ[д], 1871. 1
740. Broz, Oblici jezika staroga slovenskog. Zagreb, 1889, 45 novč. 1
741. Успомена др. Дане Медаковићу од Емила Чакре, 1882, у Матици 1
742. Цариградска споменица (Бос. херцеговачки Зборник II) Издање Рада, 1902. 1
743. Двы проповѣды Николая Попова. Москва, 1781. 1
744. Мала катавасія Остојића. 1893. 1

745. Извештај о стању фонда Уједињене омладине српске од А[нтонија] Хаџића, 1869. 1
746. Неколико бројева Српског народног листа, 1835. 1
747. *Државна писма о соединењу Војводине и Тамишкэг Баната са Краљевином Угарском. (Паралелно прво немачки). Карловци. 1861.* 1
748. Правила Срп. учитељског Конвикта, у Н. Саду, 1890. 1
749. Љуб. Стојановић, Срп. граматика за III разред. Београд, 1892. 1
750. Диплома из доба Марије Терезије на платну. 1
751. Парница Паје Еремића. 1
752. *Одговор Јов. Живановићу од Ст. Павловића, 1889.* 1
753. *Утук или одговор од М. Светића. Н. Сад, 1839.* 1
754. *Песме Ђ. Рајковића I.* 1
755. Краљодворски рукопис у мађ. преводу од Riedl Szende. Издао Hanka, Praga, 1856. 1
756. *Правила замљорадн. задруге од Ј. Томића, 1897.* 1
757. Октоих Цетињски, 1493. год. 1
758. Милетић једнак Србину, Србин већи од радикала. Вршац, 1895. 1
759. Срп. читанка Јов. Живановића. књ. I. Панчево. 1884. 1
760. Јаков Игњатовић од Ст. Павловића (Из Летописа 161). 1
761. Священная исторія. Будим, 1853. 1
762. Човечје тело, грађа његова и органи. Београд, 2.50 дин. 1
763. Pisme slovonske. 1890. 1
764. Љуб. Стојановић. Лекције из срп. језика за II. р. гимн. 3. изд. Б[еоград]. 1894. 1 дин. 1
765. Календар Ружица, 1863. Н. Сад. 1
766. Молбеница Њ. Величанству од новосадске црквн. општине ради сазива сабора. Нови Сад. 1898. 1
767. Vladimir Jelovsek, Simfonije. 1898. 1
768. Franz Klaic, Schlüssel der Kroat. Sprache. Agram, 1880. 1
769. Прва настава у вери Ник. Вукићевића. Панчево, 1879. 1
770. Церемонијал при избору митрополита у Карловци 1837. 1 л. 1
771. *Беседа на Св. Саву Андр. М. Матића, 1897.* 1
772. Мађарска граматика по Далошу од Јов. Поповића. Н[ови] С[ад], 1883. 1
773. *Пијаћа вода од М. Петровића. Панчево, 1887.* 1
774. Mirko Divković, Oblici staroslovenskog jezika za školu. Z[agreb], 1883. 1

У Новом Саду. 22. маја 1909.

Милан А. Јовановић, с. р.
Војин Срећанов, с. р.

Изасланици Матичини, професор Милан Јовановић и библиотекар Матичин Војин Срећанов, у Н. Саду под 22. V о. г. подносе извештај о прегледу библиотеке пок. професора А. Сандића, коју Управни одбор Матице српске намерава купити за Библиотеку Матичину.

Изасланици су подробно прегледали библиотеку пок. проф. А. Сандића, радећи на том послу 8, 9, 14. и 15. априла о. г. Водили су списак о књигама за које су држали да су потребне за Библиотеку Матичину те подносе тај списак Управном одбору на увид.

Према том списку узели су за Библиотеку Матичину 774 дела. При доцнијем упоређењу овога списка са каталогом Матичине Библиотеке испоставило се да би од тог броја могла отпасти једна стотина дела која Матичина Бибилиотека већ има. Остатак, дакле, од 674 дела сачињавао би нову тековину за Библиотеку Матичину.

У списку који изасланици подносе, подвучена дела јесу дупликати. Ако је и узето које дело као ново а међу тим има га у каталогу Матичине Библиотеке, учињено је то стога што је оно у Библиотеци Матичиној или непотпуно или је другог издања или се састоји једно дело из више књига те га ваља узети ради допуне.

Нарочито истичу изасланици велики број старих штампаних и рукописних књига, које због своје старине представљају велику вредност.

За откупну цену за ту Сандићеву библиотеку препоручују изасланици 1000 круна.

Извештај овај узима се на знање и одобрење, те се по предлогу изасланика откупљује библиотека пок. А. Сандића за своту од 1000 кр, те се благајница Друштвена упућује да исплати 1000 кр. из фонда Матичиног у име откупа поменуте библиотеке.

1066.

Алекса Ивић поклања Библиотеци Матице српске музејске предмете

128/II

Славни Управни одборе!

Част ми је известити славни Управни одбор Матице српске да је др Алекса Ивић 10. јуна о. г. послао на дар Библиотеци Матичиној 3 (три) отисак од гипса са 2 грба и 1 печата наших владалаца и великаша и то:

1. Грб босанског великог војводе Радосава Павловића са повеље од 5. X 1432.

2. Грб краља Твртка II Твртковића са повеље од 2. III 1432.

3. Печат од воска Павла Бакића с писма краљу Фердинанду из 1532 године.

Нови Сад, 19. јуна 1909.

Војин Срећанов с. р.
архивар-библиотекар
Матице српске

Библиотекар Друштвени Војин Срећанов у Н. Саду под 19. VI о. г. извештава да је књижевник др Алекса Ивић у Бечу под 10. VI о. г. послао на дар Библиотеци Матичиној три отиска од гипса са 2 грба и 1 печата наших српских владалаца и великаша и то:

1. Грб босанског великог војводе Радослава Павловића са повеље од 5. X 1432;

2. Грб краља Твртка II Твртковића са повеље од 2. III 1432; и

3. Печат од воска Павла Бакића с писма краљу фердинанду из 1532. године.

Погледом на бр. 116/II. ех 1909. узима се на повољно знање а дру Алекси Ивићу има се изјавити захвалност на том лепом дару.

28. ЈУЛИ

1067.

Војин Срећанов предлаже Управном одбору да се откупе књиге које нуди на продају професор Славко Суботин

158/II

Славни Управни одборе!

Проф. Славко Суботин нуди на продају за Библиотеку Матичину ове књиге:

1. *Славянскій Сборник.* Издање петроградског одсека Словенског комитета. Том I, II, III, Петроград, 1875. 1876. и 1877. Први том има страна 631+27; други 404+ библиографски део са разним пагинацијама; трећи 400+ библиографски део .Оригинална цена за сваки том 3 рубље.

2. *Хорватія, Славонія и Далматція и Военная Граница, од Л. В. Березина.* Том први и други. Петроград, 1879. Страна 520 и 590. Оригинална цена за оба тома 6 рубаља.

3. Историческій Вѣстникъ. Издаје А. С. Суворинъ. Уређује *С. Н. Шубинскій.* Година 1903. и 1904. Свака година састоји се из 12 књига од 400 до 500 страна. Оригинална цена 10 рубаља на годину.

4. Русскій Архивъ за 1903. годину. Излази месечно у Москви у свескама велике осмине од 150 страна, под уредништвом *Петра Бартењева.* Оригинална цена 12 рубаља на годину.

5. *Русская Старина* за 1903. и 1904. годину. Месечна ревија за историју. Излази у Петрограду под редакцијом Н. Дубровина у величини од 200 страна. Свака година састоји се из 12 књига. Оригинална цена 11 рубаља годишње.

Ових дела немамо у Библиотеци Матичиној и како се у њима расправља опште словенско питање те има студија и о српском народу, то

сам слободан умолити славни Управни одбор Матице српске да одобри куповину тих дела за Библиотеку Матичину. То је тим лакше постићи што проф. Славко Суботин уступа иста за знатно спуштену цену. По оригиналној цени претстављале би ових 65 свезака вредност од 69 рубаља, у нашем новцу 180 круна. Проф. Суботин вољан је уступити их за 80 круна.

Нови Сад, 22. јуна 1909.

Војин Срећанов, с. р.
архивар-библиотекар Матице српске

Библиотекар Друштвени Војин Срећанов у Новом Саду под 22. VI о. г. предлаже да се откупе за Матичину Библиотеку 65 свезака руских дела које нуди професор Славко Суботин на продају.

Тих дела нема у Библиотеци Матичиној, а стају 180 кр. Професор Славко Суботин уступа их за 80 кр.

Издаје се на мњење Књижевном одбору, који се уједно позива да учини предлог како би Библиотека Матичина могла бити приступачнија и широј публици.

1068.

Др Н. Ковачевић-Граовски са Цетиња поклања неколико књига Библиотеци

162/II

Цетиње, 9. јула 1909.

Данашњом поштом упутио сам по један примјерак: Историје ратне вјештине, Стратегије I и II, Ратно-историјски примјери, Ратни обичаји-Суворов кроз Швајцарску у преводу потписанога, молећи да сл. Управа Матице српске ово изволи примити као мој дар за Матичину Библиотеку — остајем с одличним поштовањем.

Командир
Др Н. Ковачевић-Граовски, с. р.

Примио сам горња дела
В. Срећанов, с. р.

Др Ковачевић-Граовски на Цетињу под 9. II о. г. јавља да је послао Књижници Матичиној на поклон 5 својих дела.

Библиотекар Друштвени Војин Срећанов у Новом дела примио и ставио у Библиотеку.

Узима се на знање а дру Ковачевићу Граовском има се захвалити на поклоњеним књигама.

24. АВГУСТ

1069.

Књижевни одбор тражи мишљење редакционог одбора о књигама које нуди Славко Суботин

107/III

Библиотекар Друштвени Војин Срјанов у Новом Саду под 22. VI о. г. предлаже да се откупе за Матичину Библиотеку 65 свезака руских дела, које нуди професор Славко Суботин на продају.

Тих дела нема у Библиотеци Матичиној а стају 180 кр. Професор Славко Суботин уступа их за 80 круна.

Издаје се на мњење Књижевном одбору који се уједно позива да учини предлог како би Библиотека Матичина могла бити приступачнија и широј публици.

Издао: Сава Петровић
II секретар

Управни одбор Матице српске одлуком својом од 15. (28) јула о. г. бр. 158/II ех 1909. подноси Књижевном одбору на мњење предлог библиотекарев да се откупе за Матичину Библиотеку 65 свезака руских дела које нуди професор Славко Суботић за 80 круна на продају.

Уједно Управни одбор позива Књижевни одбор да учини предлог како би Библиотека Матичина могла бити приступачнија и широј публици.

Оба предлога издају се редакционом одбору[116] да о њима донесе своје мишљење и предлог.

26. АВГУСТ

1070.

Матица српска у Дубровнику тражи на поклон издања Матице српске у Новом Саду

175/II

Бр. 3/зап. Дубровник, 5. (18) август 1909.
Славној Матици српској
Нови Сад

---

[116] Редакциони пододбор (одбор) сачињавају I секретар и 4 члана Књижевног одбора. Бира га Књижевни одбор из своје средине на годину дана, на својој првој седници после Главне скупштине, да утврђује годишњи програм издања, према одобреном буџету и др. У Правилима Редакционог одбора не помиње се Библиотека.

Матица српска која је ове године у Дубровнику ступила у живот,[117] има између осталога циљ: да оснује своју библиотеку која ће бити *свакоме приступачна* [подвукао аутор писма].

Овакова ће установа без сумње бити од велике вриједности и донијеће знатне користи нарочито млађему нараштају у Дубровнику, који нема начина да се без сопствених материјалних жртава упозна са производима новије литературе нашег народа.

Да Матица српска у Дубровнику што прије и што боље успије у прије поменутој цијељи треба јој, нарочито у почетку, помоћи осталих наших културних институција.

Због тога је потписана слободна замолити најљепше ту славну Матицу да јој благоизволи слати на поклон своја издања и тиме олакшати оснивање и напредовање њезине књижнице.

Разумије се да ће Матица слати вама све књиге које буде издавала.

За управу Матице српске
Предсједник
Никола Бабић, с. р.
Тајник
Др С. Кнежевић, с. р.

Матица српска у Дубровнику под 5 (18) авг. о. г. моли да јој се поклоне издања Матичина за њену библиотеку-а обећава да ће и она од сад шиљати нама своја издања.

Погледом на бр. 147, 170, 174/II ex 1909. усваја се молба и благајница Друштвена упућује се да Матици српској у Дубровнику пошље на поклон сва књижевна издања Матичина за њену библиотеку.

1071.

Извештај о раду Библиотеке Матице српске у 1908/9. години

185/II

Славни Управни одборе!

Част ми је славном Управном одбору поднети извештај о стању Библиотеке у пословној години 1908/9. с молбом да исти изволи поднети Главној скупштини на одобрење.

Рад у Библиотеци Матице српске у овој пословној години 1908/9. текао је својим редовним током.

Нова тековина књига придолазила је поклонима, куповином и придоласком периодичних часописа разних уредништва и учених друштва, са којима измењујемо издања.

---

[117] Матица српска у Дубровнику основана је фондом добротвора Константина Вучковића, трговца, 1909. године. Циљ Друштва био је издавање српских књига или превода штампаних ћирилицом, ширење српске наставе, награђивање српских дела, помагање српских ђака, оснивање библиотека и сл. Године 1914. прекинула је рад.

Поклоњене књиге објављују се у свакој свесци Летописа.[118]

Од купљених књига спомињем важније:

Richard Hamann, Der Imperessionismus im Leben und Kunst. Köln. 1907. — Anton Janežić, Slovensko-nemški slovar. Predelal in pomnožil France Hubad. Celovec, 1893. — Booch-Arkossy, Slownik polsko-niemiecki i niemiecko-polski. Leipzig, sine anno. — Kállay Beni, A Szerbek története 1780—1815. I kötet. Budapest, 1877. — Zbornik u slavu Vatroslava Jagića. Berlin, 1908. — Magyarország mükincsei. A kereskedelmügyi m. kir. Miniszter támogatásával szerkesztették: az első részt dr Czobor Béla, a második részt Szalay Imre. Budapest, I rész 1897—1901.; II rész 1902—1903. — Осам дела из Társadalomtudományi könyvtár: Collins F. Howard, Spencer Herbert, Syntetikus filozofiájának kivonata. Spencer Herbert elöszavával. Az ötödik angol kiadásbol forditották dr Jászi Oszkár, dr Pekár Károly, dr Somló Bódog és dr Vámbéry Rusztem. Dr Pekár Károly bevezetésével. 2 kiad. Budapest, 1908. — Nietzsche Frigyes, Im-igyen szóla Zarathustra. Ford. Dr Wildner Ödön. — Lester F. Ward, A haladás lelki tényezöi. Ford. dr Dienes Valéria. — Jászi Oszkár, Müvészet és erkölcs. — Ratzenhofer Gusztáv, A szociológiai megösmerés lényege. Ford. Timár Szaniszló. — Messmer Pál dr., A német tudományos szocializmus. — Sombart Werner, A szocializmus és a szociális mozgalom. Ford. Vézsenyi Béla. — Giddings Franklin Henry, A szociológiai elvei. A társulás és a társas szerveződés jelenségeinek elemzése. Ford. dr Dienes Valéria. Corpus nummorum Hungariae, Magyar egyetemes éremtár. I, II, Budapest, 1907. — Fabó Bertalan, A Magyar népdal zenei fejlődése. Ezer kóta példával, számos hasonmással és képpel. A Magyar Tudományos Akadémia kiadása. Budapest, 1908. — Szily Kálmán, A magyar nyelvujitás szótára. Első és második rész. Budapest, 1902. és 1908. — Magyar irok arany könyvtára: I—XX kötet. Budapest 1908. — Thalloczy Lajos, Bosnyák és szerb élet-s nemzedékrajzi tanulmányok. Budapest, 1909. — Bács-Bodrog vármegye. I, II, Az Országos Monografia szerkesztő bizottságának felügyelete alatt és a Bács Bodrog vármegyei helyi munkatársak közremüködésével szerkesztette dr Borovszky Samu. Budapest, 1909. — De Saussure Czézárnak II Rákoczi Ferencz fejedelem udvari nemesének törökországi levelei 1730—39-böl és feljegyzései 1740-böl a fejedelem utolsó éveiröl, haláláról, végrendeletéröl és emlékiratairól eredeti franczia szövegben és magyar forditásban, bevezetéssel, magyarázatokkal és történelmi jegyzetekkel kisérve közli Thaly Kálmán. Kiadja a Magyar Tudományos Akadémia. Budapest, 1909.

Српска дела не наводе се из разлога што се већ по себи разуме да су сва важнија српска дела набављена.

Библиотека Матице српске подржава везу са разним ученим друштвима и уредништвима разних часописа. Током ове године проширена је та веза изменом издања са уредништвима као: Друштво за школску хигијену и народно просвећивање у Београду, послало нам је сва своја издања. — Археолошки институт у Петрограду послао нам је Сборникъ Археологическаго института, књига I—VI и Вѣстникъ археологіи и исторіи, выпускъ XI—XVII. Исто нам је друштво послало на молбу нашу

[118] Списак поклоњених књига објављиван је у Летопису, под насловом: нове књиге, од 1901. године.

дело: Образцы глаголицы (25 автотипическихъ снимковъ съ рукописныхъ и печатныхъ памятниковъ и транскрипція текстовъ кирилловскими буквами) подъ редакціей Н. Каринскаго. Спб. 1908. — Славянскій Міръ Ежемѣсячный журналъ литературы, искусства, критики и идейнаго общенія. Ред. М. Шильдеръ. Издатель И. Лавринъ. Спб., 1908. — Од руске Академије примили смо осим издања која редовно добијамо на захтев наш: Сборникъ статей посвященныхъ почитателями академику и заслуженному профессору В. И. Ламанскому по случаю 50-лѣтія его ученой дѣятельности. Часть I. II. — Сочиненія Буслаева. Томъ первый. Сочиненія по археологіи и исторіи искусства. Спб, 1908. — Пушкинъ и его современники. Матеріалы и изслѣдованія. Томъ I—VIII. Повременное изданіе Комиссіи для изданія сочиненій Пушкина при Отдѣленіи русскаго языка и словесности Императорской Академіи наукъ. Спб. 1903—1908. — Од украинског научног друштва из Кијева: Записки Українського Наукового Товариства вь Киіви: Редакційний комитет. Мих. Грушевскый, Гр. Павлуцький, Вол. Перетц, Кон. Михальчук. Київ. Книга I. II. 1908; III. IV. 1909. — Бугарско књижевно друштво: Български старини изъ Македонія Йордана Иванова. — Rocznik slavistyczny, wydawany prez Jana Łosia, Leona Mankowskiego, Kazimierza Nitscha i Jana Rozwadowskiego. Tom I. Kraków, 1908. — Matica hrvatska сва своја издања из 1907. и 1908. године и Matica dalmatinska: Osnutak i rad do izdanja narodnih pjesama 1865. Napisao prof. P Karlić. Zadar, 1907. — Dr A. Tresić Pavičić, Preko Atlantika do Pacifika. Život Hrvata u Sjevernoj Americi. Zagreb, 1907. — Narodne pripoviesti mitične. Priredio M. Kušar. Zadar, 1907. — Petar Zoranić, napisao dr T. Matić. Zadar, 1909.

Госпођа Анастасија пл. Маина по роду Обреновића поклонила је Библиотеци Матичиној: Unser Heim im Schmuck der Kunst. Ein Bildercyklus. Zur Einrichtung des Wohnhauses in Künstlerischer Ausstattung von W. Friedrich, J. Schmid, Weichardt, M. Wilbery u. A. mit beschreibendem Text von dr Mothes und dr A. Rosenberg. — Venezia. Beschrieben von Henry Perl. — Moritz Smets, Geschichte des Deutschen Reiches. Wien, 1874. — Ernst II Herzog von Sachsen-Coburg-Gotha, Aus meinem Leben und aus meiner Zeit. I. II. III. Band. Berlin, 1887. 1888. 1889. — Prof. Ludwig Weisser, Bilder-Atlas zur Weltgeschichte nach Kunstwerken alter und neuer Zeit. III Aufl. Stuttgart, 1884. — Körners sämtliche Werke in vier Bänden. Stuttgart, sine anno. — Byron's sämtliche Werke von Adolf Böttger. 6 Aufl. I—VIII Bände. Leipzig, 1864. — Le monde moderne et la Femme d'aujord'hui, за 1906. u. 1907. годину. — Bibliothek der Unterhaltung und des Wissens — Jahrgang 1884. 1885. 1886. 1887. Stuttgart. — Wiener Künstler Dekamerone. Ein Geschichtenbuch der Wiener Künstler und Schriftsteller. — Russland. Land und Leute. Von Hermann Roskoschny. I. II. Band. и Знаменити Срби XIX века (оба последња дела за нас дупликати).

Госпођа Јермила Николића по роду Обреновића поклонила је Über Land und Meer, 23. 24. Jahrgang, Oktav-Ausgabe.

У задње време послао је др Алекса Ивић из Беча на дар Библиотеци Матичиној три отиска сачињена од гипса а снимљена са грба краља Твртка II Твртковића са повеље од 2. III 1432; са грба босанског великог војводе Радосава Павловића са повеље од 5. X. 1432. и са печата од воска Павла Бакића с писма краљу Фердинанду из 1532. године.

На свима овим даровима изриче се дароваоцима највећа захвалност.

Библиотека Матице српске умножила се у овој години од тек. бр. 11439. до 11901. тј. са 462 дела у 672 свеске. Од ових је купљено 217 дела у 214 свеске.

Констатовати могу да интересовање за Библиотеку све то више расте. Сваке године прве половине јануара месеца шаље нам управа Статистичког звања у Будимпешти табак да се испуне на њему означене рубрике о стању Библиотеке, о прираштају, о броју позајмљених дела.[119] Из тих података види се да је током 1908. године посетило Библиотеку Матичину 1662 особе према 981 у 1907. години. 382 особе позајмило је 678 дела у 1283 свеске према 147 особа са 289 дела у 434 свеске у 1907. години. Током 1909. године до 1. (14.) августа посетило је Библиотеку: у јануару 137 особа, у фебруару 124, у марту 137, у априлу 121, у мају 96, у јуну 75, у јулу 197, до 14 августа 81, свега 968. — 314 особа позајмило је на реверс 625 дела у 1083 свеске.

У додатку Раду и именику од ове године настављено је штампање прираштаја књига у Библиотеци Матичиној, што је лањске године почело излазити. Ове године завршује се словом М.

На понуду удове пок. проф. Александра Писаревића а по одобрењу г. председника Матице српске А. Хаџића купљено је по сниженој цени двадесетак књига проф. А. Писаревића, којих нема Библиотека Матичина.

Управни одбор Матице српске решењем својим под бр. 127/II ех 1909. одобрио је да се за Библиотеку Матичину купи библиотека пок. професора А. Сандића, пошто је пре тога изаслао професора Милана А. Јовановића и архивара-библиотекара В. Срећанова да прегледају библиотеку А. Сандића и након свршеног рада поднесу исцрпан извештај. Инвентарисање исте спровешће се на начин којим се поступило при инвентарисању библистека пуковника Саве Давидовца и ђенерала-интенданта А. Ђукића, тј.читава библиотека А. Сандића која садржи на 600 нових за Матичину Библиотеку дела спровешће се у каталоге као засебна целина.

Славног Управног одбора

Нови Сад, 1 (14) авг. 1908.

најпонизнији
Војин Срећанов, с. р.
архивар-библиотекар Матице српске

Архивар и библиотекар Друштвени Војин Срећанов у Н. Саду под 1. (14) авг. о. г. подноси извештај о годишњем стању Библиотеке Матичине за пословну годину 1908/9.

Извештај овај подноси се Главној скупштини Друштвеној.

---

[119] Податке о Библиотеци Матице српске објављивало је Статистичко звање почев од 1904. у свом Годишњаку. Од 1912. године нису објављивани подаци о Библиотеци, јер није имала више од 50.000 књига. Копије формулара упућиваних Статистичком звању сачувани су од 1912. до 1918. в. прилоге.

13. СЕПТЕМБАР

1072.

Главна скупштина Матице српске о раду Библиотеке у протеклој години

3/I

Извештај библиотекара и архивара Друштвеног.

Из опширног извештаја библиотекара и архивара Друштвеног, Војина Срећанова, доносимо ове податке:

Нова тековина књига придолазила је поклонима, куповином и придоласком периодичних часописа разних уредништва и учених друштава, са којима измењујемо издања.

Поклоњене књиге објављују се у свакој свесци Летописа.

Библиотека Матице српске подржава везу са разним ученим друштвима и уредништвима разних часописа. Током ове године проширена је та веза изменом издања са уредништвима, као: Друштвом за школску хигијену и наордно просвећивање у Београду, Археолошким институтом у Петрограду, Украјинскин научним друштвима у Кијеву; с Бугарским књижевним друштвом; с Rocznikom slavistyczny у Кракову.

Госпођа Анастасија пл. Маина и гђа Јермила Николић, поклониле су Библиотеци Матичиној велики број књига.

У задње време послао је др Алекса Ивић из Београда на дар Библиотеци Матичиној три отиска сачињена од гипса а снимљена са грба краља Твртка II Твртковића са повеље од III. 1432; са грба босанског великог војводе Радосава Павловића са повеље од 5. X. 1432. и са печата од воска Павла Бакића с писма краљу Фердинанду из 1532. године.

На свима овим даровима изриче се дароваоцима највећа захвалност.

Библиотека Матице српске умножила се у овој години од тек. бр. 11439. до 11901. тј. са 462 дела у 672 свеске. Од ових је купљено 217 дела у 244 свеске.

Констатовати могу, да интересовање за Библиотеку све то више расте. Сваке године прве половине јануара месеца шаље нам Управа Статистичког звања у Будимпешти табак, да се испуне на њему означене рубрике о стању Библиотеке, о прираштају, о

броју посетилаца и о броју позајмљених дела. Из тих података види се да је током 1908. године посетило Библитеку Матичину 1662 особе према 981 у 1907. години. 382 особе позајмило је 678 дела у 1283 свеске према 147 особа са 289 дела у 434 свеске у 1907. години. Током 1909. године до 1. (14) августа посетило је Библиотеку: у јануару 137 особа, у фебруару 124, у марту 137, у априлу 121, у мају 96, у јуну 75, у јулу 197, до 14. августа 81, свега 968. — 314 особа позајмило је на реверс 625 дела у 1083 свеске.

У Додатку Раду и именику од ове године настављено је штампање Прираштаја књига у Библиотеци Матичиној, што је лањске године почело излазити. Ове године завршује се словом М.

На понуду удове проф. Александра Писаревића, а по одобрењу г. председника Матице српске А. Хаџића, купљено је по сниженој цени двадесетак књига проф. А. Писаревића којих нема Библиотека Матичина.

Управни Одбор Матице српске решењем својим под бр. 127/II ex 1909. одобрио је, да се за Библиотеку Матичину купи библиоетка проф. А. Сандића пошто је пре тога изаслао проф. Милана А. Јовановића и архивара-библиотекара В. Срећанова, да прегледају библиотеку Сандићеву и након свршеног рада поднесу исцрпан извештај. Инвентарисање исте спровешће се на начин, којим се поступило при инвентарисању библиотеке пуковника Саве Давидовца и ђенерал-интенданта А. Ђукића тј. читава библиотека А. Сандића која садржи на 600 нових за Матичину Библиотеку дела, спровешће се у каталоге као засебна целина.

Узима Скупштина с великом већином гласова Извештај Управног одбора Матице српске за год. 1908/09.

12/I

Управни одбор подноси прорачун о фонду Матице српске за годину 1910.

По том прорачуну:

. . .

На књижевне награде, новине, штампу Летописа и Библиотеку 7600 кр.

Одобрава се и издаје Управном и Књижевном одбору да се по њему владају.

11. НОВЕМБАР

1073.

Матица српска у Дубровнику захваљује на поклоњеним књигама

257/II

Матица српска у Дубровнику
Бр. 13. 18. (31) октобра 1909.
Славна Матица српска

Нови Сад

Данас смо примили сандук са знаком М. С. у коме су ваша издања наведена у пошт. вашем писму од 15. ов. мј.[120]

Придржавајући се да вам и јавно изјавимо признање, молимо вас да примите нашу дубоку благодарност.

За управу Матице српске
Никола Бабић, с. р.

Тајник
Др С. Кнежевић, с. р.

Матица српска у Дубровнику под 18. (31) X о. г. бр. 13. захваљује на поклоњеним издањима Матичиним на чему ће и јавно признање и захвалност изјавити нашој Матици.

Погледом на бр. 138. и 164/III ex 1909. и на бр. 147, 170, 174. и 175/II ex 1909. узима се на знање.

1910.

10. ЈУН

1074.

Матица српска изабрана за редовног члана Мађарског историјског друштва у Будим-Пешти

93/II

Magyar történelmi társulat
36/1910. szám
A Szerb maticza irodalmi egyletnek
Ujvidék

Tisztelettel értesitjük hogy a Magyar történelmi társulat igazgató választmánya, mai alulirt napon tartott rendes ülésében, Borovszky Samu úr ajánlatára, az irod. egylet a társulat évdijas rendes tagjává választotta.

[120] Писмо није сачувано.

Tagsága az 1910. év elejétöl fogva számittatik; az évi tagdij 10 korona.

Midön a t. irod. egylet a Magyar történelmi társulat kebelében üdvözölni szerencsénk van, kérjük egyszersmind sziveskedjék tagjai köréböl minnél több új tagot ajánlani társulatunknak hogy számban is erösködve, annál inkább megfelelhessen hazafias és tudományos feladatának.[121]

Budapesten, 1910. évi április hó 14.

Dr Csanki Dezső

Barabás Samu
jegyző, s. r.

Управа Мађарског историског друштва у Будимпешти (Magyar történelmi Társulat) под 14. IV о. г. бр. 36 јавља да је Матицу српску уз годишњу плату од 10 круна примила за свога редовнога члана.

Узима се на знање и благајница Друштвена упућује се да поменутом друштву шаље годишњу пристојбу од 10 кр. из фонда Матичиног сваке године у име чланарине Матичине за исто друштво.

1075.

Управни одбор одобрава летње радно вре ме у јуну, јулу и августу

108/II

Славни Управни одборе!

Учтиво молимо славни Управни одбор да нам се месеца јуна, јула и августа време званичења установи од 7—12 у подне или као у магистрату од 8 сахата пре подне до једног сахата после подне.

Славном Управном одбору

У Новом Саду, 10. јуна 1910.

одани
Лаза К. Манојловић, с. р.
Алескандар Ћосић, с. р.
Мирко Павковић, с. р.
Аркадије Марковић, с. р.
Војин Срећанов, с. р.
чиновници Матице српске

---

[121] Мађарско историјско друштво. Бр. 36/1910. Књижевном друштву Матице српске, Нови Сад. С поштовањем вас обавештавамо да је на данашњој седници Управног одбора Мађарског историјског друштва, а на предлог Боровски Шамуа Књижевно друштво (Матица српска) изабрано за редовног члана нашег Друштва са годишњом чланарином. Чланство се рачуна од почетка 1910. године; годишња чланарина износи 10 круна. Како имамо част да цењено Друштво поздравимо у средини Мађарског историјског друштва молимо вас за љубазност да нам из круга својих чланова предложите што више нових чланова за наше Друштво како би оно, јачајући се и бројно, што боље одговорило своме родољубивом и научном задатку. У Будимпешти, 14. априла 1910. године. Др. Чанки Деже, с. р. Барабаш Шамо, с. р.

[Прев. М. Ч.]

Чиновници Матице српске: књиговођа Аркадије Марковић, благајник Лаза К. Манојловић, библиотекар Војин Срећанов, експедитор А. Ћосић и протоколиста Мирко Павковић у Н. Саду, под 10. IV о. г. моле да им се ове године месеца јуна јула и августа време званичења установи од 7 до 12 сата у подне или од 8 сах. пре подне до 1 сахата после подне.

Према тој молби одобрава се чиновницима осим I и II секретара званичење од 8 сах. пре подне до 1 сахата после подне за поменуте месеце, али тако да су према потреби дужни и после подне радити хитне послове.

31. АВГУСТ

1076.

Извештај Управном одбору о раду Библиотеке Матице српске у 1909/10. години

167/II

Славни Управни одборе!

Част ми је поднети славном Управном одбору годишњи извештај о раду и стању Библиотеке Матичине у пословној години 1909/10.

Рад у Библиотеци Матице српске текао је и у овој пословној години редовним својим током. Набавка нових књига спроваћала се у допуштеној мери куповином, у довољној мери поклонима. У овом последњем нарочито нас је обвезала захвалношћу петроградска Академија наука која нам је на нарочиту молбу нашу послала знатан број својих ранијих и познијих издања, као: Македонію Н. П. Кондакова; Великорусскія пѣсни въ народной гармонизаціи записаны Е. Линевой, у две књиге; Памяти В. А. Жуковскаго и Н. В. Гоголя, у три књиге; Памятники старославянскаго языка: Саввина книга, трудъ Вячеслава Щепкина; Листки Ундольскаго, отрывокъ кирилловскаго евангелія XI-го вѣка, сост. Е. Ѳ. Карскимъ; Н. К. Грунскій, Пражскіе глаголическіе отрывки; Г. А. Ильинский, Македонскій листокъ, отрывокъ неизвѣстнаго памятника кирилловской писменности XI—XII в.; Супрасльская рукопись, трудъ Сергѣя Северьянова, томъ I; Энциклопедія славянской филологіи, выпускъ 2. Л. Нидерле: Обозрѣніе современнаго славянства; Матеріалы для Словаря древнерусскаго языка по письменнымъ памятникамъ, трудъ И. И. Срезневскаго, томъ I, II, III; Собраніе сочиненій Александра Николаевича Веселовскаго, томъ III и IV. Италія и возрожденіе, томъ I. 1859—1870, томъ II. вып. 1. 1871—1905; Полное собраніе сочиненій А. В. Кольцова; Источники Словаря русскихъ писателей, собралъ С. А. Венгеровъ, том II. — Археолошки институт у Москви послао нам је пети том својих Записки, у ком је рад Григорија Писаревскога: Из исторіи иностранной колонизаціи въ Россіи въ XVIII в,. за чега смо ми у замену послали Радонићеве Прилошке. — Бугарско књижевно друштво: Съчинения М. С. Дринова подъ

редакцията на профес. В. Н. Златарски, том I: Трудове по българска и славянска история; и Български книгопись за сто години 1806—1905, сабрао и уредио А. Теодоровъ-Баланъ. — Српска краљевска академија, Чешка академија, Матица хрватска, словенска и далматинска и Хрватски педаг.-књиж. збор у Загребу сва своја издања од 1909. године.

Г. Паја Гостовић, потпредседник Матице српске поклонио је Библиотеци Матичиној 41 дело у 54 свеске све самих медицинских књига које су биле својина дра Ђ. Натошевића. Исте су спроведене у каталог као засебна целина под бр. 12100—12140.

Поједине поклоњене књиге објављују се у свакој свесци Летописа.

Од важнијих купљених дела спомињем: Nagy Ivan, Magyarország családi czimerekkel és nemzedékrendi táblákkal I—XIII kötet; Endrödi Sándor, Századunk magyar irodalmi képekben и A magyar költészet kincses háza; Beothy Zsolt, A magyar irodalmi kis tükre и A magyar irodalom története, 2. kiadás; Horvath Cyrill, A régimagyar irodalom története; Zolnai Gyula, Nyelvemlékeink a könyvnyomtatás koráig; Pjesme Silvija Kranjčevića izdalo o pjesnikovoj dvadesetpetogodišnjici Društvo hrvatskih književnika; Gustav Friedrichs, Grundlage, Entstehung und genaue Einzeldeutung der bekanntesten germanischen Märchen, Mythen und Sagen; др Јован Хаџи Васиљевић, Јужна стара Србија, књига прва; Кумановска област; Петронијевић, Шопенхауер, Ниче, Спенсер; Слободана Јовановића Политичке и правне расправе, књ. I, II, Hermann Bahr, Dalmatinische Reise; Павла Поповића Преглед српске књижевности; Österreichische Geschichte I. II. von Prof. dr. Franz von Krones (Göschen-ова библиотека); Szerb költökröl, forditotta Szászy István (olcsó könyvtár); из зибрке Társadalomtudományi könyvtár; Spencer Herbert, Alapvető elvek, forditotta Jónás János; Sidney és Beatrice Webb, Munkás demokrácia, forditotta György Endre: Pikler Gyula, A lélektan alapelvei; az élmény megmaradása és ellentétessége; Leyret Henrik, Magnaud a jó biró (Le bon juge) forditotta dr Sándor Aladár; Dávid Eduard, Szocializmus és mezőgazdaság, forditotta dr Szabados Sándor; Из збирке Magyar írók arany könyvtára књига 21—30; Пролеће, месечни илустровани лист, уређује др К. Суботић у Београду; Moriz Band, Dalmatien des Land der Sonne, eine Wanderfahrt an der Adria; Dragutina Franića Plitvička jezera i njihova okolica; A Századok név és tárgymutatója, elsö kötet 1869—1876. évi folyamok mutatója; Kállay Beni, szerb felkelés története 1807—1810, kiadta Thalloczy Lajos, első és második kötet (исто и у немачком преводу Стефана Beige-a; Hugo Freiherr von Kuntschera, Die chasauen; Ante Petranović, Nove studije i portreti (прву књигу имамо од пре); Младен Спасојевић, Српска стенографија; Бранислав Петронијевић, Основи емпиријске психологије; Јован Вучковић, Српски компас; из збирке Savremeni pisci hrvatski књиге 1—8; Јубиларно издање дела Mikszáth Kálmán I део; Balkán cárné, forditották Grujits G. Ljubomir és neje szül. Popovits Emilia; Кауцки, Економска теорија Карла Маркса, превео Душан Поповић; Volkelt, System der Aesthetik, другу књигу (прву имамо од пре) Мих. Гавриловића Милош Обреновић, другу књигу (прву имамо од пре); Ивана Иванића Маћедонија и Маћедонци (прву имамо од пре); Свештеника В. Јаворског Пахомій Сербь и его аріографическія писанія; Weltgeschichte der Literatur von Otto Hauser, I Band; Dr Pintér Jenő, A magyar irodalom

története a lefrégibb idökröt Bessenyei fellépiséig I. II. kötet; Denkmäler der Kunst in Dalmatien herausgegeben von Georg Kowalczyk mit einer Einleitung von Cornelius Gurlitt.

На препоруку г. дра Ш. Боровског, тајника Мађарског историског друштва, постала је Матица српска чланом истога друштва те уз годишњу чланарину од 10 кр. добија друштвени орган Századok.

У замену издања ступило се у овој години са уредништвом Српске виле, јединим српским народним листом у Америци за књижевност, друштвени живот и политику, ком је власник деоничарско друштво Српско коло а уредник Мане Момчиловић у Кливеланду (Охајо), те са уредништвом Отаџибне, која је јануара 1910. почела излазити у Принц Руперту (Канада) под уредништвом Ј. К. Дулетића. — Затим је поново прихваћена понуда ради измене издања са уредништвом листа Славянскій Міръ, ког издаје И. Лавринъ а уређује М. Хруцкая у Петрограду. Овај часопис издаје Библиотеку избранныхъ славянскихъ писателей од које смо добили прву књигу. — Исто је прихваћена измена издања са сарајевским Прегледом, Кочићевим Развитком, Српском школом из Скопља, Филологическія записки из Воронежа, Церковным Вѣстником из Софије, Српском Зором из Дубровника, Moravsko-Slezska revue из Брна и Měštanska škola из Тишнова.

Према том умножила се Библиотека од бр. 11902 до 12296 тј. са 395 дела у 519 свезака.

Интересовање читалачке публике све то више расте. Из података који се сваке године у првој половини јануара месеца шаљу Статистичком звању у Будимпешту види се да је у 1909. години број посетилаца Библиотеке износио 1661 према 1662. у 1908. години; али је знатно одскочио број особа које су позајмиле књиге на реверс. Тај број износи у 1909. години 632 према 382 у 1908. години. Према том броју одскочио је и број позајмљених дела. Овај је износио 1186 дела у 2091 свеска према 678 дела у 1283 свеске у 1908. години.

У току пак 1910. године посетило је Библиотеку у јануару 130 особа, у фебруару 179, у марту 269, у априлу 280, у мају 176, у јуну 190, у јулу 146, у августу до 15 дана 80, свега 1450 посетилаца, 842 особе позајмило је на реверс 1674 дела у 2570 свезака.

Славног Управног одбора

Нови Сад, 2. (15) авг. 1910.

најпонизнији

Војин Срећанов, с. р.

архивар-библиотекар Матице српске

Војин Срећанов, архивар-библиотекар Матице српске у Новом Саду подноси опширан извештај о раду и стању Библиотеке Матичине у пословној години 1909/10.

Има се поднети Главној скупштини Друштвеној.

13. СЕПТЕМБАР

1077.

Главна скупштина о раду Библиотеке у протеклој години

3/I

. . .

Извештај Друштвеног библиотекара и архивара. Друштвени библиотекар и архивар, Војин Срећанов поднео је извештај за прошлу пословну годину из којег вадимо ове податке:

Рад у Библиотеци Матице српске текао је и у овој пословној години редовним својим током. Набавка нових књига спроваћала се у допуштеној мери куповином, у довољној мери поклонима. У овом последњем нарочито нас је обвезала захвалношћу петроградска Академија наука која нам је на нарочиту молбу нашу послала знатан број својих ранијих и познијих издања, даље Бугарско књижевно друштво, Српска краљевска академија, Матица хрватска и Матица словенска и далматинска, и Хрватско педаг. књиж. збор.

Госп. Паја Гостовић, подпредседник Матице српске, поклонио је Матици српској односно Библиотеци Матичиној 41 дело у 54 свеске све самих медицинских књига које су биле својина дра Ђ. Натошевића. Исте су спроведене у каталог као засебна целина под бр. 12100—12140.

Поједине поклоњене књиге објављују се у свакој свесци Летописа.

На препоруку г. дра Ш. Боровског тајника Мађарског историског друштва постала је Матица српска чланом истога друштва те за годишњу чланарину од 10 Круна добија друштвени орган Századok.

У измену издања ступило се у овој години са уредништвом Српске Виле, јединим српским народним листом у Америци за књижевност, друштвени живот и политику, ком је власник деоничарско друштво Српско коло а уредник Мане Момчиловић у Кливеланду (Охајо) и са уредништвом Отаџбине која је Јануара 1910. почела излазити у Принц Руперту (Канада) под уредништвом Ј. К. Дулетића. — Затим је поново прихваћена понуда ради измене издања са уредништвом листа Славенскій Миръ ког издаје И. Лавринъ а уређује М. Хруцка у Петрограду. Овај часопис издаје Библиотеку избранныхъ славянскихъ писателей од које смо добили прву књигу. — Исто је прихваћена измена издања са сарајевским Прегледом и Кочићевим Развитком, Српском школом из Скопља, Филологи-

ческіа записки из Воронежа, Церковнымъ вѣстникомъ из Софије, Српском зором из Дубровника, Moravsko-Slezská revue из Брна и Mestanska škola из Тишнова.

Библиотека се умножила од бр. 11902 до 12296, тј. са 395 дела у 519 свезака.

Интересовање читалачке публике све то више расте. Из података који се сваке године у првој половини јануара месеца шаљу Статистичком звању у Будимпешту види се да је у 1909. години број посетилаца Библиотеке износио 1661 према 1662. у 1908. години; али је знатно одскочио број особа које су позајмиле књиге на реверс. Тај број износи у 1909. години 632 према 382 у 1908. години. Према броју одскочио је и број позајмљених дела. Овај је износио 1186 дела у 2091 свеску према 687 дела у 1283 свеске у 1908. години.

У току пак 1910. године посетило је Библиотеку у јануару 130 особа, у фебруару 179, у марту 269, у априлу 280, у мају 176, у јуну 190, у јулу 146 у августу до 15 дана 80 свега 1450 посетилаца. 842 особе позајмило је на реверс 1674 дела у 2570 свезака.

У додатку Раду и именику од о. г. настављено је штампање Прираштаја књига у Библиотеци Матице српске.

Главна скупштина с великом већином гласова ... узима извештај Управног одбора Матице српске за 1909/1910. на знање.

11/I

Управни одбор подноси прорачун о фонду Матице српске за год. 1911.

По том прорачуну:

На књижевне награде, новине, штампу Летописа у Библиотеку 7600 К.

Одобрава се и издаје се Управном и Књижевном одбору да се по њему владају.

24. НОВЕМБАР

1078.

Београдска трговачка омладина шаље своју споменицу и тражи сарадњу Матице у преипремању својих издања

185/III

Београд, 29. октобра 1910.

Српској Матици
Нови Сад

Организација и циљ нашега Удружења свакако су вам познати из тридесетогодишњега рада. Својом Трговачком школом Београдска трго-

вачка омладина просвећава трговачки подмладак; Привредним одељењем ради на економском препорођају нашега народа, а својим листом Трговачким гласником штити интересе српске трговине и српских трговаца.

После овог врло кратког претстављања нашега код вас ми смо слободни да пређемо на главни циљ:

Ми смо сада издали три издања Читанке за ученике трговачких школа. Сада смо намерни да приредимо и четврто, пошто су сва ранија распродата.

Али смо ради да ово најновије издање не носи онај уски чисто србијански тип и карактер, већ да буде ширих размера нарочито у погледу нашега народа ван ових уских граница данашње наше отаџбине. Ради смо да наш трговачки подмладак у Србији буде боље обавештен о економском стању, привредном и просветном животу српскога и хрватског народа у монархији Аустро-Угарској.

Тога ради слободни смо да вас лепо умолимо да нам пошаљете биографије и рад истакнутих раденика на просветном и економском привредном животу српскога и хрватскога народа, било оних који су оставили велике легате и завештања на привредне циљеве. По могућству изволите нам уз биографије послати и ликове дотичних. Ми се ограђујемо од сваке политике, те стога сматрамо за нужно да Вам скренемо пажњу да у овој књизи нећемо говорити о исткнутим политичарима ни о заслужним војсковођама.

Ради што бољег упознавања нашега Удружења ми Вам шаљемо једновремено у засебном завоју Споменицу XXV годишњице и правила нашега Удружења.

Благодарећи Вам на доброти молимо Вас, да изволите примити уверење о свагдашњем нашем

Пословођа — одличном поштовању

Чед. Ј. Вучковић, с. р. — Михаило Г. Поповић, с. р.

Београдска трговачка омладина шаље Матици српској своју 25 годишњу Споменицу из 1905. године, као и правила свога Удружења и моли да јој се пошљу животописи овостраних српских и хрватских заслужних људи који се видније истакли на просветном и привредном пољу народног живота.

Споменицу као и послата правила ставити у Библиотеку Матичину а у погледу тражених биографија одговорити да Матица нема расположивих средстава за такав рад. Препоручити им да набаве историје књижевности српског и хрватског народа па нека се сами у том према свом увиђању испомогну.

26. НОВЕМБАР

1079.

Југословенска академија знаности и умјетности у Загребу прихвата комплетну размену издања са Матицом

226/II

Slavnom predsjedništvu Matice srpske
u Novom Sadu

Na cijenjeni dopis od 21. oktobra 1910. čast mi je priopćiti, da je Jugoslovenska akademija u svojoj sjednici od 23. oktobra 1910. odlučila da se Matici srpskoj s obzirom na kulturnu njezinu važnost kao i s obzirom na to što ona Akademiji šalje sve svoje publikacije, počevši od godine 1910, šalju u zamenu sve publikacije, Jugoslovenske akademije, a ako Matica srpska želi imati koju od ranijih njezinih publikacija da joj se prepusti za polovicu knjižarske cijene. Pa tako molimo da se i za 4, 5. i 6. knjigu Gradje koje se u rečenom dopisu traže, pošalje samo polovina cijene tj. 5 kr. 50 fil. (mjesto 11 kr.)

U Zagrebu, dne 5. novembra 1910.

Za Jugoslovensku akademiju znanosti i umjetnosti

Tajnik
Dr A. Musić, s. r.

Jugoslovenska akademija znanosti i umjetnosti u Zagrebu од 5. новембра о. г. бр. 203, јавља да пристаје да се Матици српској шаљу у замену све њене публикације почевши од ове 1910. г. а за старија њена издања ако Матица жели тражи само половину вредности њихове место 11 кр. само 5.50 кр.

На знање и равнање.

1911.

1. ФЕБРУАР

1080.

Матица шаље своје календаре Београдској трговачкој омладини

27/III

Београдска трговачка омладина

Београд, 31. децембра 1910.

Господину Аркадију Варађанину,
заменику секретара Матице српске
Нови Сад

. . . . .

Користећи се Вашом изјавом у поменутом да ћете нам дати на послугу оне од наведених календара који би нам били потребни у раду на

прирећивању читанке за ученике трговачких школа, ми узимамо слободу учтиво Вас умолити да нам пошљете календаре из ових година: 1882, 1884, 1886, 1887, 1888, 1893, 1894, 1895. и 1896.

По употреби ми ћемо Вам их неповредимо и о нашем трошку вратити.

Благодарећи Вам још унапред на Вашој доброти, молимо Вас да изволите примити уверење о нашем

особитом поштовању
Београдска трговачка омладина
Мих. Г. Поповић, с. р.

секретар
[потпис нечитак]

Београдска трговачка омладина моли да јој се пошљу на послугу илустровани Матичини календари: Орао, Годишњак и Србобран из година 1882, 1894, 1895. и 1896.

Заменик секретара Аркадије Варађанин извештава да су поискани календари већ послати с роком од три месеца послуге ради.

На знање.

29. МАРТ

1081.

Београдска трговачка омладина враћа позајмљене календаре које је користила „приликом издавања Читанке за ученике трговачких школа"

115/II

Београд, 8. марта 1911.

Мтици српској
Нови Сад

Част нам је известити вас да смо вам данас послали у 1 пошт. франко пакету 18 ком. разних календара које сте нам имали доброту уступити на послугу приликом издавања наше Читанке за ученике трговачких школа.

Благодаримо вам и овога пута на учињеној нам доброти и остајемо с поздравом и поштовањем,

За пословођу

секретар
[потпис нечитак]

Београдска трговачка омладина
председник
Мих. Г. Поповић, с. р.

Београдска трговачка омладина писмом од 8. марта о. г. јавља да је вратила 18 комада послатих јој на услугу разних старијих календара и захваљује се на доброти Матичиној.

1082.

Управни одбор прихвата размену издања са редакцијом Младе хрватске

122/II

Mlada Hrvatska
Glasilo starčevićanskog djaštva

Zagreb, 8. ožujka 1911.

Slavna uprava Matice srpske
Novi Sad

Molimo da biste nam izvoleli izdanja Матице српске slati na prikaz i u zamenu za Mladu hrvatsku (Zagreb universa). Nema sumnje, da ćemo učiniti za MS sve što nam naše stanovište bude dopuštalo a bit njezinih izdanja zahtjevala.

Sa poštovanjem

J. Brkić, stud. phil., s. r.

Mlada hrvatska гласило Старчевићанског ђаштва у Загребу, на универзи, моли дописом од 8. ожујка (марта) б. г. да им се у замену шаљу Матичина издања.

Одобрава се и књиговодство упућује да шаље Матичина издања у замену докле буде излазио тај лист или до даље наредбе.

26. MAJ

1083.

Летње радно време у Библиотеци у јуну, јулу и августу

160/II

Славни Управни одборе
Матице српске

Част нам је умолити славни Управни одбор да изволи одредити да се у месецима: јуну, јулу и августу званични часови, као и у прошлим годинама, држе од 8—1 сахата после подне.

С одличним поштовањем
Лаза К. Манојловић, с. р.
благајник
Војин Срђанов, с. р.
архивар-библиотекар
Ђорђе Шилић, с. р.
II књиговођа М. С.
Мирко Павковић, с. р.
протоколиста М. С.
Александар Ћосић, с. р.
експедитор М. С.

Чиновници Матице српске под бр. књ. 98. ех 911. моле да им се дозволи да се и ове године као и лане и преклане држе званични часови у Матици само до подне од 8—1 сата у месецима: јуну јулу и августу.

Дозвољава се условно само кад су редовне прилике, а кад се потреба укаже, дужни су долазити и после подне.

1084.

Размена Летописа *за* Наша народна школа, *„месечни журнал за васпитаче и учитеље"*

173/II

Цењеном Уредништву Летописа Матице српске
Нови Сад

Трећа је година како под мојом редакцијом излази месечни журнал за васпитаче и учитеље именом Наша народна школа, чији је задатак:

1. да третира најновија питања педагогике, експерименталне психологије, дидактике, методике и др. научна питања;
2. да критички пропраћа просветна кретања у страном школском и књижевном свету;
3. да доноси биографије школских људи;
4. да пледира за рационалну организацију живота српске народне школе;
5. да се бори за праведно решење питања о награди учитељева рада;
6. да рецензује и критикује педагошка-књижевна дела из српске, хрватске и стране литературе;
7. да гаји лепу књижевност, и
8. да уопште претреса и нотира све просветне појаве с објективне тачке гледишта.

Лист има своје сталне сараднике-це од гласа. Одржава духовну везу са многим листовима из целога Српства, Русије и Германије. Па ми је жеља да и са вашим цењеним листом дође у *духовну заједницу и познанство* путем *размене* [подвукао аутор дописа]. Стога вас лепо молим, ако цените значај размене између српских листова и ако и ви желите да у својој библиотеци имате и мој скромни лист (који излази у обиму 2—3 шт.табака), -имајте доброту послати ми све изашле примерке вашега цењ. листа од ове 1911. године (или шк. 1910/11. г.) на адресу: Уредништво Наше народне школе Кличевац (Serbie). По добитку вашега листа одмах ћу вам послати све овогодишње бројеве (свеске) свога листа Наша нардна школа.

10. мај 1911. год.
Кличевац

Са српским поздрављем и колегијал. поштовањем, власник и уредник
Наше народне школе
Душ. Р. Михајловић, с. р.

Душан Р. Михаиловић, уредник Наше народне школе која излази у Ћичевцу, у Србији, моли писмом од 10. маја о. г. да му се у замену шаље Летопис Матице српске почињући од ове 1911. г. а он ће слати Матици свој лист Нашу народну школу.

Упућује се књиговодство да пошље у замену овогодишње Летописе и да и у будуће шаље Летопис докле год излазила буде Наша народна школа.

18. ЈУЛ

1085.

Конкурс за чиновнике Матице српске

187/II

Славном Управном одбору Матице српске

У овогодишњој Главној скупштини Матице српске настаје шестогодишња обнова свију чиновника Матице српске.

Према том част ми је поднети предлог да се ове седнице с одређеним роком распише стечај на сва чиновничка места. Стечај може бити као год и стечај од године 1905. с тим да I. и II. секретар ступају у мир, да је плата фискалова 2000 кр. и да новоизабрани чиновници ступају у службу с 1. јануаром 1912.

У прилогу ми част поднети такав стечај.

Др Милан Савић, с. р.
С одличним поштовањем
Секретар Матице српске

У Н. Саду, 30. јуна (13. јула) 1911.

Стечај

Како у овогодишњој Главној скупштини Матице српске настаје уобичајена шестогодишња обнова свију чиновника Матице српске, расписује се стечај на место:

I секретара
II секретара
књиговође
благајника
библиотекара-архивара-регистратора
поткњиговође
фискала

Годишња је плата ...
библиотекару, који је уједно архивар и регистратор. 1600 кр. и 490 кр. у име станарине.

...

Од библиотекара-архивара-регистратора тражи се стручна спрема за вршење тих разноврсних дужности.

...

Од свију чиновника Матичиних тражи се пак знање српског и мађарског језика, знање немачког или још другог ког страног језика служиће молиоцима за препоруку.

По установљеним правилима бирају се Матичини чиновници на шест година. Новоизабрани за прву годину [су] у привременом стању а после тога времена, ако се покажу уредни и способни, важи им избор и за осталих пет година.

Ко од молилаца о свему наведеном жели ближа обавештаја може га добити од секретара Друштвеног.

Изабрани чиновници ступачју у службу с 1. јануаром 1912. и дужни су на основу Мировинске уредбе а према својој плати уплаћивати у пензиони фонд. После десет година непрекидног службовања с истом платом добивају 10% доплатка а затим сваких пет година још 5% од своје редовне плате.

Молбе са сведоџбама о стручном знању, спреми и владању треба послати Управном одбору Матице српске у Нови Сад.

Рок овом стечају траје до 5. (18) августа о. г.

Молбе које се поднесу после тога рока неће се никако узети у обзир.

Из седнице Управног одбра Матице српске, држане у Новом Саду 5. (18) јула 1911.

др Милан Савић, с. р.
секретар

Председник Матице српске
А. Хаџић, с. р.

Славној администрацији

Част ми је у прилогу послати стечај за чиновничка места у Матици српској с молбом да га у ваш цењени лист[122] уврстите три пут, а први пут одмах. Рачун молим затим послати благајници Матице српске.

У Новом Саду, 6. (19) јула 1911.

Секретар Матице српске

Секретар Друштвени др Милан Савић под 30. јуном (13) јули о. г. поводом тим што у овогодишњој Главној скуштини Матице српске настаје шестогодишња обнова свију чиновника Матичиних, предлаже да се из ове седнице с одређеним роком распише стечај на сва чиновничка места. Стечај може бити као год и стечај од године 1905. с том изменом, да I и II секретар ступају у мир, да је плата фискалова 2000 кр.. да се по установљеним правилима чиновници Мати-

[122] Конкурс за чиновнике Матице српске објављен је у Застави, вечерњем издању, бр. 145, 148. и 152, 1911; у Бранику бр. 132, 155. и у Трговачким новинама бр. 30.

чини бирају на шест година, и то новоизабрани чиновници за прву годину у привременом стању, а после тога времена ако се покажу уредни и способни важи им избор и за осталих 5 година. Ново изабрани чиновници ступају у службу с 1. јануаром 1812.

Предлог се прима и према њему има се одмах из ове седнице расписати стечај на сва чиновничка места с роком до 5. (18) августа. о. г. с том напоменом да се молбе које се поднесу после тога рока неће никако узети у обзир.

1. СЕПТЕМБАР

1086.

Милан Савић, секретар, подноси извештај Управном одбору о молбама за чиновничка места у Матици

247/II

Славном Управном одбору Матице српске

Част ми је поднети извештај о молбама на расписан стечај за чиновничка места у Матици српској

...

VI. За место библиотекара потражило се пет молилаца

1(454) Мита Михајловић у Б. Цркви-тражи се само за архивара.

2(507) Војин Срећанов, библиотекар Мат. срп. у Новом Саду

3(517) Марко Јаковљевић, гимн. суплент у Осеку

4(518) Душан Вуксан, гимн. проф. на Цетињу

5(547) Јован Кнежевић, умир[овљени] проф. препарандије у Пакрацу

...

С одличним поштовањем

У Н. Саду, 19. августа (1. септ.) 1911.

др Милан Савић, с. р.
секретар

По предлогу главног секретара Друштвеног дра Милана Савића

решава се да се у новинама могу обнародовати имена молилаца који су се пријавили на распис за чиновничка места у Матици српској, пошто је рок стечају јуче истекао.

6. ОКТОБР

1087.

Секретар Матице српске извештава Књижевни одбор о смањеном фонду за Библиотеку због проневере благајника

143/III

Славном Књижевном одбору Матице српске

Част ми је поднети извештај о састанку Редакц. одбора 16. (29) септембра о. г. ...

5. Проневером бившег благајника Лазе К. Манојловића смањили су се приходи некојих књижевних задужбина. По налазу књиговодства Матице српске од 14. (27) септ. о. г. смањени су за год. 1912. приходи ових задужбина:

1. Фонд Матице српске из ког се намирује штампа, поштарина, експедиција наших књижевних издања а уједно и издаци за Библиотеку са 917 кр. 84.

...

С одличним поштовањем

У Новом Саду, 19. септ. (2. X) 1911.

др Милан Савић, с. р.
Секретар Матице српске

Секретар Друштвени др Милан Савић у Н. Саду под 19. септ. (2. окт.) о. г. подноси извештај о састанку Редакционог одбора од 16. (29) септембра о. г.

На том сатанку решено је:

5. Проневером бившег благајника Матичиног Лазе К. Манојловића смањили су се приходи некојих књижевних задужбина. По исказу књиговодства Матице српске од 14. (27) септ. о. г. смањени су за год. 1912. приходи код ових задужбина и фондова:

1. Фонд Матице српске из ког се намирује штампа, поштарина, експедиција наших књижевних издања а уједно и издаци на библиотеку са 917 кр. 84.

Извештај Редакционог одбора узима се на знање...

18. ОКТОБАР

1088.

Извештај Војина Срећанова, библиотекара, о раду Библиотеке Матице српске у 1910—11. години

308/II

Славни Управни одборе!

Част ми је славном Управном одбору Матице српске поднети извештај о раду у Библиотеци Матице српске за пословну годину 1910—11.

Најзначајније обележје рада Библиотеке Матице српске у пословној години 1911—11. јесте то да је интересовање читалачке публике у овој пословној године знатно порасло. Нарочито је порастао број читалаца међу гимназијском омладином. Ово је интересовање у почетку школске године толико било узело маха, да се број посетилаца морао ограничити пошто је постала физичка немогућност задовољити све посетиоце гимназијске омладине. Из података који се сваке године шаљу Статистичком звању у Будимпешту види се да је у години 1910. посетило Библиотеку 2808 особа, према 1661 у години 1909; 1899. особа позајмило је 3685 дела у 5410 свезака према 632 особе са 1186 дела у 2001 свесци у 1909. години. У току 1911. године посетило је Библиотеку у јануару 136 особа, у фебруара 155, у марту 164, у априлу 119, у мају 144, у јуну 172, у јулу 171, свега: 1061; 835 особа позајмило је 1692 дела у 2565 свезака.

Књиге се набављају уобичајним начином споразумно са г. секретарем или г. председником. Од важнијих купљених дела спомињем: Јубиларно издање Миксатових дела, друга серија; Wilhelm Ostwald, Die Forderung des Tages; Slavische Volkforschungen од Фридриха С. Крауса; Willamowitz — Moellendorff und B. Niese, Staat und Gesellschaft der Griechen und Römer; Naša narodna epika od dra Tome Maretića; Das kroatisch — serbische Schrifttum in Bosnien und der Hercegovina von dr Dragutin Prohaska; Светозар Марковић од Јована Скерлића; Ungarische Verfassungsgeschichte von Prof. dr. H. Marczali; Benedict Curipeschitz Itinerarium der Botschaftsreise des Josef von Lamberg und Niclas von Jurischitz durch Bosnien, Serbien, Bulagarien nach Konstantinopel 1530, herausgegeben von Elonore Gräfine Lamberg — Schwarzenberg; Ст. Станојевића Историју српскога народа; Конст[антина] Јиречека Geschichte der Serben; и исто у српском преводу дра Јована Радонића; Kallay B. A szerb felkelés története, 1807—1810; издао Thallóczy Lajos; Јована Скерлића Српска књижевност у XVIII веку; Павла Поповића Преглед српске књижевности; Rumänisch — deutsches und deutsch — rumänisches Wörterbuch von Th. Alexi; Русско — нѣмецкий Словар, уложив Омелян Поповичь у Черновцима 1904; Spanisch — deutsches und deutsch — spanisches Wörterbuch von Louis Tolhausen; Italienisch — deutsches und deutsch — italienisches Wörterebuch von Oskar Bulle und Giuseppe Rigutini. Набављено је антикварно уз сразмерно ниску цену Арнетово дело о Марији Терезији, Geschichte Maria Theresia's, у десет књига, тврдо увезано. Такође се осетила потреба да се набаве новија дела из разних грана науке и уметности, јер старија дела, која имамо из тих струка, не могу данас да задовоље. Тако је набављено уз двоструки откуп Улштајнова Историја света, у шест великих књига; Историја уметности од Lübke — Semrau, у 5 књига; Корећа и Вандајка у издању Klassiker der Kunst, у ком издању већ од раније имамо репродукције десетак најзнаменитијих сликара; из области савременог сликарства три годишта Meister der Farbe, Europäische Malerei der Gegenwart in färbiger Wiedergabe mit begleitenden Texten und einem Beiblatt, Jahrgang 1906, 1907, 1908; Stielers Hand — Atlas od 1909; мађарско издање са сликама A nagy franczia forradalom és Napoleon, szerk. dr. Borovszky Samu, у 5 великих свезака (до сад изашле 3); прву свеску Franklin kézi lexikona; Allgemeine Geschichte der Philosophie von W. Wundt и други (Die Kultur der

Gegenwart, I, 5.); Ђенерала Стратимировића успомене Was ich erlebte; Smičiklasa Dviestogodišnjica oslobodjenja Slavonije; Радована Кошутића Примере књижевног језика руског, итд.

Од поклоњених или у замену посланих дела спомињем најважнија: дра Александра Митровића Двадесет година политичке борбе на Приморју, — Dante Aligieri Divna gluma, preveo i protumačio kotorski biskup Frano Uccelini (Tice), И.В. Ягича Исторія славянской филологіи, Đure Grubera Recenzija hrvatske ili srpske gramatike od T[ome] Maretića, dr Pajo R. Radosavljević, Uvod u experimentalnu pedagogiju, Целокупна дела Писемског, Кнута Хамсуна, В. И. Гаршина, Л. А. Меја у прилогу руске Њиве. Од главне управе земљоделства у Петрограду примили смо два тома њихова Ежегодника за год. 1908. и 1909, у којима су изашли извештаји о раду појединих пољопривредних установа у Русији. О. Брокъ, Очеркъ физіологіи славянской рѣчи. Jana Helceleta Korrespondence a zápisky, vydal Jan Kabelik (Matica Moravská) итд.

У измену издања ступили смо у задње доба са редакцијама листова: Дан, излази на Цетињу, уредници: др Н. Шкеровић и Душан С. Ћукић. Samouprava, organ muslimanske demokratije, izlazi u Sarajevu, vlasnik Smailaga Cemalović, odgovorni urednik Ibrahim Katica; Слога, независно гласило америчких Срба, излази у Питсбургу, власник: Српско новинарско удружење, уредник М. Ст. Станојевић; Рад, излази у Мостару, одговорни уредник Јефтан Анђелопољ — Див; Омладина, лист за просвету и привреду, уређује: Одбор радикалне омладине, излази у Будимпешти, власник Ђ. Живановић, одговорни уредник Душан М. Костић; Добротвор, лист задруге Добротвора у Новом Саду, власник: Задруга Добротвор, за уредништво одговара Милан А. Јовановић. Наша народна школа, месечни журнал за васпитаче и учитеље; власник и уредник Душан Р. Михајловић, учитељ у Кличевцу. Отаџбина, лист за забаву, поуку и књижевност, уредник Ј. К. Дулетић, излази у Принц Руперту, Канада. (обновљена ове године). Gajret, glasilo Gajreta društva za potpomaganje djaka Muslimana na srednjim i višim školama, urednik Osman A. Gjikić, izlazi u Sarajevu. Mlada Hrvatska, glasilo Starčevićanskog đaštva, uredjuje Mile N. Budak, izdaje: Organizacija Starčevićanske mladosti, izlazi u Zagrebu. Rus, czasopismo poświęcone dziejom i kulturze Ukrainy, Podola, Wolynia i Rusi Czerwonej, wydawca i redaktor opowiedzialny: Franciszek Rawita — Gawroński. Wychodzi we Lwowie. — Časopis pro moderni filologii, vydáva Klub modernih filologů, redaktoři Jan Máchal, Josef Janko, pr. Mir. Haškovec, vychází v Praze. Živena, organ Živeny spolku slovenských žien, redaktori. Elena Maróthy — Soltészová a Pavel Socháń, vychádza v Turcianskom sv. Martine. Hrvatski djak, glasilo hrvatskog naprednog djaštva, izdavač i odgovorni urednik Mato Hanžeković, izlazi u Zagrebu. Književni prilog Kluba hrvatskih književnika u Osijeku.

Од листова и часописа плаћамо: Браник, Заставу, Српство, Женски свет, Жена. Врач погађач, Стармлади, Гусле, Бачки пријатељ, Привредник, Savremenik, Vienac, Нива (руска), Новое время, Нова искра, Budapesti szemle, Statisztikai havi közlemények, A magyar szent korona országi külkereskedelmi forgalmának havi eredményei, Magyar statisztikai közlemények, Századok, Müvészet, Magyar figyelö, Historische Zeitschrift, Archiv für slavische Philologie, Das literarische Echo, Westermanns Monat-

shefte, Deutsche Rundschau, Österrechische Rundschau, Deutsche Literaturzeitung, Byzantinische Zeitschrift, Revue des deux mondes.

У замени издања стојимо са овим ученим друштвима и уредништвима:

БЕОГРАД

Српска краљевска академија: Глас, Споменик, Српски етнографски зборник, и остала посебна издања. Годишњица Николе Чупића. Српска књижевна задруга. Задужбина И[лије] М. Колараца. Српско археолошко друштво: Старинар. Српски књижевни гласник. Дело. Наставник. Просветни гласник. Пастирска реч. Весник српске цркве. Учитељ. Српски архив за целокупно лекарство. Светлост. Српске новине. Самоуправа. Дневни преглед. Друштво св. Саве. Братство. Словенски југ. Трибуна.

БЕЧ

Зора. Kais. Akademie der Wissenschaften: Sitzungsberichte philos. — hist. Klasse, Archiv für österrechische Geschichte.

БРНО

Moravska muzejni společnost: Časopis Moravského musea zemského, Matica moravska: Časopis Matice moravské, Moravsko — slezská revue.

БУДИМПЕШТА

A magy. tudományos akadémia:
Akadémiai értesitő.
Értekezések a nyelv — és széptudomány köréből.
„ a történeti tudományok köréből
„ a társadalmi „ „
„ a bölcseleti „ „

Nyelvtudományi közlemények, Irodalomtörténeti közlemények, Mathematikai és természettudományi közlemények, Magyarországi szláv nyelvjárások, Magyarországi német nyelvjárások, Nyelvtudomány. Archaeologiai értesitö. Etnographia. Almanach. Történelmi tár.

A Szent-István társulat: Katholikus szemle.

БУДИШИН

Časopis Maticy Serbskeje, Lužica.

ВАРШАВА

Русскій филологическій вѣстникъ.

ВОРОНЕЖЬ

Филологическія записки.

ДУБРОВНИК

Dubrovnik, Издања Матице српске у Дубровнику. Српска зора.

ЗАГРЕБ

Jugoslovenska akademija znanosti i umjetnosti: Rad, Zbornik za narodni život i običaje južnih Slavena, Gradja za povijest književnosti hrvatske, Diplomatički zbornik, Rječnik i Ljetopis. Matica hrvatska, сва редовита издања. Hrvatski pedagoško — književni zbor: Pedagogijska enciklopedija и остала посебна издања. Arheološki odjel narodnoga muzeja: Vjesnik hrvatskog arheološkog društva. Vjesnik kr. hrvatsko-slavonsko-dalmatinskoga zemaljskoga arkiva. Hrvatsko prirodoslovno društvo: Glasnik hrvatskoga prirodoslovnoga društva. Narodne novine. Србобран. Prosvjeta. Hrvatski djak. Mlada hrvatska.

ЗАДАР

Matica dalmatinska.

КАЗАНЬ

Ученыя записки казанскаго университета.

КАРЛОВЦИ

Бранково коло, Богословски гласник, Српски митрополијски гласник, Српски соко.

КИЈЕВ

Университетскія извѣстія, Записки українського наукового товариства

КЛИЧЕВАЦ

Наша народна школа.

КРАКОВ

Świat Słowiański, Rocznik slawisticzny.

ЛАВОВ

Сборникъ Галицко-русской матицы, Товариство Просьвіта, Записки наукового товариства імени Шевченка, Етнографічний збірникъ, Rus.

ЉУБЉАНА

Matica slovenska: Zbornik, Knezova knjižnica, Zabavna knjižnica, Prevodi iz svetovne književnosti, Slovenska zemlja, и сва остала посебна издања, Ljubljanski zvon, Slovan

МОСКА

Отчетъ московскаго публичнаго и Румянцовскаго музеевъ.

МОСТАР

Мала библиотека (престала), Рад.

НОВИ САД

Браник, Застава, Школски гласник.

НЂЖИНЬ

Извѣстія историко-филологическаго института князя Безбордко.

ЊУЈОРК

Bulletin of the New York Public Library.

ОСЕК

Издања Kluba hrvatskih književnika.

ПАНЧЕВО

Грађанин.

ПАРИЗ

La revue slave.

ПЕТРОГРАД

Имп[ераторская] академія наукъ: Извѣстія отдѣленія русскаго языка и словесности, Словарь русскаго языка, Византійскій временникъ. Имп. русское географическое общество: Живая старина Славянское благотворительное общество; Славянскія извѣстія (престала). Имп. археологически институт: Вѣстникъ археологіи и исторіи. Журналъ министерства народнаго просвѣшенія. Записки историко-филологическаго факультета императорскаго С. Петербургскаго университета. Славянски мыръ.

ПЛОВДИВ

Родопски напрѣдъкъ.

ПРАГ

Česká akademie: Věstnik České akademie; Rozpravy I, II, III. tř; Sbirka pramenův, šk. I, II; Sbornik filologický; Archiv pro lexikografii a dialectologii; Historický archiv; Bibliografie české historie. Museum královstvi českého: Časopis Musea královstva českého, Zpráva o Museu kralovstvi českého, Jednota českých filologů, Listy filologické. Společnost narodopisneho Musea československého: Národopisný věstnik československý. Historický klub: Českі časopis historický. Klub modernich filologů: Časopis pro moderni filologii. Slovanský přehled. Přehled.

ПРИНЦ РУПЕРТ, КАНАДА (АМЕРИКА). Отаџбина.

САРАЈЕВО

Српска школа, Сарајевски лист, Босанска вила, Гласник земаљског музеја, Српска ријеч, Преглед, Мусават, Gajret, Samouprava.

СИБИЊ

Transilvania.

СОМБОР

Голуб, Слога.

СОФИЈА

Българска академия на наукитѣ: Сборник на народни умотворенія, наука и книжнина, Периодическо списание, Българска сбирка, Славянски глас, Годишникъ на Софийския университетъ.

СПЉЕТ

Bullettino di archeologia e storia dalmata publicato per cura di Fr. prof. Bulić, Pučki List.

СУБОТИЦА

Neven.

ТУРЧАНСКИ СВ. МАРТИН

Časopis Muzealnej slovenskej spločnosti. Sbornik Muzealnej slovenskej spoločnosti, Slovenske pohlády, Živena.

УПСАЛА

Le monde oriental.

ЦАРИГРАД

Извѣстія русскаго археологическаго института въ Константинополѣ.

ЦЕТИЊЕ

Глас Црногорца, Дан

Осим тога добија Матица још ове листове; Православље, Митровица. Народни лист, Кикинда. Народ, Сентомаш. Србин, Госпић. Слога, Питсбург. Сремац, Земун. Српски гласник, Загреб. Будућност, Сомбор. Parlamentär, Беч.

Стране особе и корпорације посетиле су Библиотеку: 7. јуна 1911. Богословија св. Саве из Београда, 32 ђака и 3 наставника; 24. јуна Гимназија из Батума, 25. ђака и 4 наставника; 11. јула ђаци Пољопривредне школе из Букова; 16. јула два Чеха новинара и једна дама; 17. јула бугарски новинар Георгијев са једним гимн; 18. јула чешки новинар Јан Хејрет са једним ђаком; 31. јула до 3. августа чувар Руског народног музеја у Лавову др Иларион Свенцицки са госпојом

***

Библиотека се умножила од броја 12297 до бр. 12598, тј, са 302 дела у 441 свезак.

Сачињен је архивски регистар за године 1907, 1908. 1909.

Славног Управног одбора
најпонизнији

Војин Срећанов, с. р.

архивар-библиотекар Матице српске

Војин Срећанов, архивар-библиотекар Матице српске у Новом Саду подноси извештај о раду у Библиотеци Матице српске за пословну 1910—11.

Овај извештај о Библиотеци подноси се Главној скупштини Друштвеној.

1. НОВЕМБАР

1089.

Годишња скупштина Матице српске о раду Библиотеке у протеклој години

7/I

Председник отвара у 3 часа по подне Скупштину и напомиње да су на реду извештаји Управног одбора и Књижевног одбора и одељења о раду им за пословну 1910—11, наводећи да су ти редовни извештаји у своје време послани свима члановима.

Скупштина решава да се оба та извештаја не узимају сада у претрес него да се путем новог Упрвног одбора поднесу ванредној Главној скупштини Матичиној.

1090.

Скупштина поново бира за библиотекара Војина Срећанова

12/I

Председник Скупштине А[нтоније] Хаџић јавља да је на реду избор чиновника Матичиних...

15-21/I

После извршеног гласања јавља одбор за прибирање гласова да је гласало свега 220 чланова и то:

...

IV, 20. На место библиотекара-архивара-регистратора гласало је свега 220 чланова од којих је на Војина Срећанова гласало њих 214. на Јаковљевића 1, пет гласница биле су празне.

На основу тога гласања проглашује председник да су под условима примљенима под бр. 12/I о. г. изабрани:...

...За библиотекара-архивара-регистратора: Војин Срећанов

...

7. НОВЕМБАР

1091.

Управни одбор о чиновницима који су бирани на Скупштини

356/II

Чита се одлука Главне скупштине под бр. 15-21/I ех 1911. по којој су за чиновнике Матичине поименичним тајним гласањем изабрани, и то:

...

6. За библиотекара-архивара-регистратора: Војин Срећанов...

Свима тим изабраним чиновницима издани су декрети, а новоизабраним чиновницима је јављено да им избор важи од 1. јануара 1912. и да ће им се од тог времена плата у течај ставити, а саопштена им је одлука Скупштинска, да су сви чиновници Матичини „на основу Устава и расписаног стечаја бирани на шест година с тим, да ако Скупштина услед реорганизације чиновничких места које место за то време укине, избор се сматра, да само до укинућа тога места важи и дотихчни нема права на икакву одштету на основу данашњег избора"

Узима се на знање.

24. и 27. НОВЕМБАР[123]

1092.

Избор чланова пододбора за Библиотеку

373/II

У вези с тим решава се да се бирају ... у подобор за Библиотеку Теодор Милић, др Душан Радић и Аркадије Вуковић.[124]

18. ДЕЦЕМБАР

1093.

Димитрије Кода нуди књиге на продају Библиотеци Матице српске

419/II

Управном одбору!

Г. Дим[итрије] Кода нуди откуп неколико књига које нема Матичина Књижница а према процени г. библиотекара може се за њих дати 9 кр.

Тих. Остојић, с. р.

Секретар Друштвени јавља да Мита Кода из Новог Сада нуди на откуп неколико књига, каквих нема у Матичиној Књижници, а према процени библиотекаревој може се за њих дати 9 кр.

---

[123] Седница је радила у наставцима.

[124] Због одсуства бившег секретара, др Милана Савића, новоизабрани секретар, др Тихомир Остојић, моли да се одреде лица за примопредају. У ту сврху изабрани су пододбори, укупно 4.

Оставља се in suspenso док се не начини прорачун

1094.

Тихомир Остојић, секретар, о новој садржини Рада и именика Матице српске

434/II

Управном одбору Матице српске

У седници Управног одбора од 14. (27) нов. о. год. бр. 374/II примљен је у начелу мој предлог да се од идуће год. (1912.) Рад и Именик издаје у периодичним свескама, као прилог уз Летопис, с тим додатком да поднесем детаљан предлог листа и трошковник. О трошковима за наш службени лист ћу засебно говорити, а овде ћу изнети програм листа:

Лист Рад и Именик Матице српске треба да буде службен орган Матичин тј, посредник између Матице и њених књижевних и управних тела и чланова, односно читалачке публике и српскога друштва. Из ове одредбе треба дедуковати програм, садржину, облик листа.

Садржина листа ће бити ова:

...

V. Послови који се тичу Библиотеке: институти с којима Матица стоји у измени књижевних издања, часописи с којима стојимо у измени. списак купљених књига и књига које се шаљу на оцену, кореспонденција Библиотеке с члановима који има опћи значај

[Тихомир Остојић]

Секретар Друштвени подноси детаљан предлог о Раду и именику.

Према том предлогу Рад и именик Матице српске треба да буде службен орган Матичин тј. посредник између Матице, њених књижевних и управних тела и чланова, односно читалачке публике и српског друштва. Из ове одредбе треба извести програм, садржину и облик листа. Садржину листа чиниле би ове групе:

...

V. Послови који се тичу Библиотеке: институти с којима Матица стоји у измени књижевних издања, часописи, с којима стојимо у измени, списак купљених књига и књга које се шаљу на оцену, коресподенција Библиотеке са члановима.

...

Прима се предлог секретарев.

22. ДЕЦЕМБАР

1095.

Књижевни одбор усваја предлог редакционог одбора за претплату и размену периодике у 1912. години

202/III

Библиотекар Војин Срећанов извештава[125] о издањима, часописима и листовима које је било у замену било претплатом добијала Матица у год. 1911. После прегледа свих издања, часописа и листова одлучује се да се као непотребни и што су престали изоставе ови листови: Дневни преглед, Трибуна (Београд) Etnolog, Mitteilungen aus Ungarn (Будимпешта). Мала библиотека, Рад (Мостар) Славянскія Извѣстія (Петроград), Отаџбина (Принц Руперт, Канада), Nuova Rassegna (Рим), Мусават (Сарајево), Српска школа (Скопље), Westermann's Monatshefte, Deutsche Rundschau, Revue des deux mondes (од Einenstein-a). Бачки пријатељ (Карловци), Стармлади (Нови Сад), Magyar figyelő (од Холфелда) Новое время (Петроград), Бранник, Застава, Српство, Трговачке новине (Н. Сад, само у замену) Hatarör, Ujvidéki hirlap (Н. Сад), Budapesti közlöny, A Hét, Az Ujság (Бпешта)

Да се даље држе ови часописи и листови, и то као замена: Нови васпитач, (Беловар), Српске краљевске академије у Београду: Глас; Споменик; Годишњак; Српски етнографски зборник; Посебна издања; Годишњица Чупићеве задужбине; Задужбине И. М. Коларца, Српске књижевне задруге; Српског археолошког друштва: Старинар; Српски књижевни гласник; Дело; Лист Професорског друштва: Наставник. Службени лист Министарства просвете: Просветни гласник. Пастирска реч; Весник српске цркве. Гласник православне цркве. Орган Учитељског удружења: Учитељ. Српског лекарског друштва: Српски архив за целокупно лекарство. Друштва за школску хигијену и народно просвећивање: Светлост. Српске новине. Самоуправа. Друштва св. Саве: Браство. Уједињење (све из Београда) и Венац.

Из Беча: Зора. Kaiserl. Akademie der Wissenschaften: Sitzungsberichte philos. hist. Klasse, Archiv für österreichische Geschichte.

Из Брна: Moravská musejni společnost: Časopis Moravskeho Musea Zemského. Matica Moravska: Časopis Matice Moravské. Moravsko Slezska revue.

---

[125] Извештај је био поднет Редакционом одбору 9. децембра 1911. године да би затим био разматран на Књижевном одбору.

Из Будимпеште: A Magy. Tudományos akadémia: Akadémiai Értesitö, Értekezések a nyelv és széptudomány köréböl, Értekezések a történeti tudományok köréböl, Értekezések a társadalmi tudományok köréböl, Értekezések a bölcséleti tudományok köréböl, Nyelvtudományi közlemények, Irodalomtörténeti közlemények, Mathematikai és természettudományi közlemények, Magyarországi szlav nyelvjárások, Magyarországi német nyelvjárások, Nyelvtudomány, Archaeologiai értesitő, Ethnographia, Almanach. A Magyar történelmi társulat: Történelmi tár. A szent István-társulat Katholikus Szemle. Тражити замену од Petöfi- Kisfaludy- társulat-a Омладина.

Из Будишина: Matica serbska: Časopis Maćicy Serbskeje. Lužica.

Из Варшаве: Русскій филилогическій Вѣстникъ.

Из Воронежа: Филилогическія Записки.

Из Дубровника: Dubrovnik, Матица српска у Дубровнику, Српска зора.

Из Загреба: Jugoslavenska akademija: Rad, Zbornik za narodni život i običaje južnih Slavena, Građa za povijest književnosti hrvatske, Diplomatični zbornik, Rječnik, Ljetopis. — Matica hrvatska: сва редовита издања. Hrv. pedag. knjiž. zbor: Pedagogijska enciklopedija и посебна издања — Arheološki odjel Narodnoga muzeja: Vjesnik hrvatskog arheološkoga društva. Zemaljski arkiv: Vjesnik kr. hrvatsko-slavonsko-dalmatinskoga zemaljskoga arkiva. Hrvatsko prirodoslovno društvo: Glasnik hrvatskoga prirodoslovnoga društva. Narodne novine. Prosvjeta. Србобран. Zvono.

Из Задра: Mtaica dalmatinska

Из Карловаца: Бранково коло, Богословски гласник, Српски митрополијски гласник, Српски соко, Архив.

Из Кијева: Университетскія Извѣстія -Записки Украïнського Наукового Товариства.

Из Кличевца: Наша народна школа.

Из Кракова: Świat Słowiański, Rocznik Slawistyczny.

Из Лавова: Сборникъ галицкорусской Матицы.; Товариство Просьвіта. Записки наукового товариства імени Шевченко, Chronik der Ukrainischen Ševčenko. Gesellschaft der Wissenschaften in Lemberg, Етнографичний Збірникъ, Rus.

Из Љубљане: Matica slovenska: Zbornik, Knezova knjižnica, Zabavna knjižnica, Prevodi iz svetovne književnosti, Slovenska zemlja и посебна издања. Ljubljanski Zvon. Slovan.

Из Москве: Отчетъ Московскаго Публичнаго и Румянцовскаго Музеевъ.

Из Новог Сада: Браник. Застава, Школски гласник, Српство, Трговачке новине, Добротвор.

Из Нѣжина: Извѣстія историко филологическаго института княза Безбородко.

Из Њујорка: Bulletin of the New Jork Public Library.

Из Осека: Издања Kluba hrvatskih književnika.

Из Панчева: Грађанин

Из Париза: La revue slave.

Из Петрограда: Имп. Академія Наукъ: Извѣстія, Извѣстія Отдѣленія русскаго языка, Византійскій Временникъ. Имп. русское географическое общество: Живая Старина. Имп. Археологическій Институтъ: Вѣстникъ археологіи и исторіи. Журналъ Министерства народнаго просвещенія. Записки историко-филологическаго факультета Императорскаго С. Петербургскаго Университета, Отчетъ о состояніи и дѣятельности Имп. Спб. Универс., Протоколы засѣданія Совѣта имп. Спб. Универс. Славянскій Міръ.

Из Пловдива: Родопски Напрѣдъкъ.

Из Прага: Česká akademie: Vestnik České Akademie, Rozpravy I. II. III. fř. Sbirka promenův, sk. I. II., Sbornik filologický, Archiv pro lexikografii a dialectologii, Historicky Archiv, Bibliografie české historie, Bibliotheka klassiku řeckyh a rimskych, Filosoficka bibliotheka, Almanach и посебна издања. — Museum Kralovstvi Českého: Časopis Musea Královstvi Českeho. Zprava o Museu Kralovstvi Českého. Jednota českých filologů: Listy filologické. Společnost narodopisneho Musea československého: Narodopisny Véstnik Československy. Historicky klub: Česky Časopis Historicky. Klub modernih filologů: Časopis pro moderni filologii-Slovansky Prehled. Prehled.

Из Сарајева: Српска школа, Сарајевски лист, Босанска вила, Гласник Земаљског музеја, Српска ријеч, Преглед, Гајрет, Samouprava, Zeman, Рад, Отаџбина.

Из Сибиња: Transilvania

Из Сомбора: Голуб, Слога

Из Софије: Българска Академия на наукитѣ: Сборник на народни умотворенія, Наука и книжнина, Периодическо Списание. Българска Сбирка. Славянски Гласъ, издание на славянското Благотворително Дружество. Годишникъ на Софийския Университетъ, Разписъ на лекциитѣ.

Из Спљета: Bulletino di archeologia e storia dalmata publicato per cura du prof. Bulić. Pučki list.

Из Суботице: Neven

Из Турчанског Св. Мартина: Časopis Muzealnej slovenskej spoločnosti, Sbornik Muzealnej slovenskej spoločnosti. Slovenske pohlady. Živena, organ Živeny spolku slovenskych žien.

Из Упсале: Le monde oriental.

Из Цариграда: Извѣстія Русскаго Археологическаго Института въ Константинополь.

Са Цетиња: Глас Црнагорца и Дан

Претплатом:

1. Historische Zeitschrift, 2. Archiv für slav. Philologie, 3. Das literarische Echo, 4. Österreichische Rundschau, 5. Deutsche Literaturzeitung, 6. Byzantinische Zeitschrift, 7. Budapesti Szemle, 8. Нива, Петроград, 9. Издања Statisztikai Hivatal-a, 10. Друштву Magyar Történelmi Társulat годишња чланарина од 10 кр. за коју добијамо Századok, 11. Друштву Országos magyar képzömüvészeti társulat годишња чланарина од 20 кр. за коју добијамо Müvészet, 12. Жена, 13. Гусле, 14. Нова искра, 15. Vienac, 16. Женски свет, 17. Врачпогађач, 18. Привредник.

Да се од нове године (1912) набаве ови нови листови:

Претплатом:

1. Neue Rundschau, 2. Kunstwart, 3. Archiv für Sozialwissenschaft und Sozialpolitik in Verbindung mit Werner Sombatr und Max Weber herausgegeben von Edgar Jaffe, 4. Zeitschrift für die Rassen und Gesellschaftshygiene.

Заменом

1. Да се тражи бесплатно шиљање издања Бечке Академије, која нас интересују.
2. Да се ступи у замену са Петефијевим и Кишфалудијевим друштвом у Будимпешти.
3. Да се набаве ранија издања Југословенске Академије и Матице хрватске, којих немамо.
4. Да се ступи у везу са Пољском академијом у Кракову.

5. Гласник далматинске цркве, Задар; 5. Гласник Православне цркве, Београд; 6. Гласник Далматинске цркве, Задар; 7. Val, Zagreb; 8. Veda, Gorica; 9. Славянство, Петроград; 10. Jug, Спљет; 11. Српски глас, В. Кикинда; 12. Obzor, Загреб; 13. Slobodna misao, Загреб; 14. Savremenik, Загреб; 15. Радикал, Рума; 16. Народни гласник, В. Кикинда; 17. Слобода, социјал-

демократски лист у Новом Саду; 18. Napred, bunjevačkisocijal-demokratski list у Новом Саду; 19. Право народа, социјал-демократски лист у Шиду; 20. Сремац, Земун; 21. Српски род, Митровица; 22. Народ, Сентомаш; 23. Бечејац, Ст. Бечеј; 24. Србин, Госпић; 25. Српско коло, Загреб; 26. Архив за правне и друштвене науке, Београд; 27. Православље, Митровица; 28. Споменак, Панчево; 29. Српска везиља, Вршац; 30. Народно здравље. Београд.

Тих. Остојић, с. р.

[секретар]

Чита се записник седнице Редакционог одбора Матице српске од 25. нов. (9. дец.) 1911. и примају се одлуке тога Одбора и то:

...

4. Да се и даље држе неки часописи и листови као замена, а неки претплатом. Да се од 1. јан. 1912. набаве неки нови листови заменом, а неки претплатом. Да се као непотребни и што су престали изоставе неки листови. Све ове часописе по броју 4. Записника о седници Редакционог одбора Матице српске од 25. новембра (9. децембра) 1911.

1096.

Редакциони одбор добија одлучујућу реч у набавци књига

203/III

...

Бр. 5.

Секретар подноси предлог о попуњавању Библиотеке. Библиотекар и секретар ће на засебним листићима бележити нове књиге које би се имале набавити. Редакциони одбор би на седницама одабрао шта треба да се набави. Један наш сарадник са стране пита, дали ће Матица набављати за Библиотеку таке књиге које требају њему за посао који ради Матици.

Одлучује се:

Сарадник може предложити књиге које му требају Ред. одбору, који ће онда коначно одлучити шта ће се купити за Библиотеку. У ванредном случају може секретар набавити књиге које су журно потребне, ако нађе да таке књиге треба Матица да има.

Бр. 6.

Секретар приказује списак дела о нар. просвећивању који му је на захтев послао Г. Ђорђе Грујић из Бергена. Износи и списак тих дела од те струке која имамо већ у Библиотеци.

Набавиће се:

Dr R. V. Erdberg: Volksbildungs Archiv, M 20.
Dr Gottlieb Fritz: Das moderne Volksbildungwesen, Leipzig, 1909.
Dr E. Schultze, Ernst: Volkshochschulen und Univ. — Aus. — Bewegung. Leipzig, 1897.
Исти: Volksbildung u. Volkswohlstand. Stethin u. Berlin, 1899.
Књижара Тајднерова: Извештаји немачких професора о нар. просвећивању.
Издања берлинског Zentralstelle f. Volkswohlfahrt u. Commercius Gessellschaft (само проспекти)

Тих. Остојић, с. р.
секретар

Чита се записник седнице Редакционог одбора од 9. (22) децембра 1911. и примају се одлуке тога Одбора и то:

...

5. На предлог секретарев о попуњавању Библиотеке одлучује се: да редовно Редакциони одбор одлучује о попуњавању Библиотеке. Сарадник може предложити књиге које му требају Редакционом одбору, који ће о томе решавати. У ванредном случају може секретар набавити књиге које су журно потребне ако нађе да таке књиге треба Матица да има.

6. На предлог секретарев набавиће се најпотребније књиге о народном просвећивању по списку.

5. ЈАНУАР

1097.

Пододбор за Библиотеку одлаже примопредају Библиотеке

501/III

...

Библиотека такође још није примљена јер по изјашњењу изаслатог за то пододбора бр. 373/II у приземним просторијама Библиотеке нема ни фуруне ни

осветљења те се у зимско доба не може радити. Чим се то узмогне извршиће се и предавање односно примање Библиотеке.

Узима се на знање.

9. ФЕБРУАР

1098.

Војин Срећанов подноси предлог за куповину књига

2/III

Библиотекар В. Срећанов износи на преглед свој списак књига[126] које би требало набавити за Библиотеку.

Ред. одбор одређује које ће се књиге од прибележених узети одмах а које да се у начелу приме па да се набаве кад се узмогну јефтино набавити.

Чита се записник седнице Редакционог одбора од 27. јан. (9 фебруара) 1912. и примају се одлуке, узимају се на знање извештаји тога Одбора и то: . . .

12. Библиотекар износи на преглед списак књига које би требало за Библиотеку. Одређује се које ће се књиге од прибележених узети одмах а које ће се набавити после кад се узмогну јефтино купити.

1099.

Српски православни народноцрквени саборски одбор поклања књигу

Српска православна митрополија карловачка по подацима од 1905
Српски православни народноцрквени саборски одбор
С. О. 861/ през. ех 1912
Славној Матици српској
у Новом Саду

На молбу г. дра Тихомира Остојића, секретара славне те Матице, упутили смо управу Српске манастирске штампарије у Карловцима да славној тој Матици за приказ у Летопису Матице српске односно за тамошњу Библиотеку пошље што пре бесплатно један примерак дела: Српска православна митрополија карловачка по подацима од 1905. год, о чему нам је част славну Мтицу знања ради обавестити.

У Карловцима, 21. јануара (3. фебруара) 1912. године.

Лукијан, с. р.
патријарх

---

[126] Списак није сачуван.

Српски православни народноцрквени саборски одбор шаље на молбу I секретара дра Тихомира Остојића Матици српској бесплатно један примерак дела: Српска православна митрополија карловачка по подацима од 1905.

Узима се са захвалношћу на знање.

1100.

Размена са Славистичким семинаром Универзитета у Јашију

10/III

Université de Jassy
Séminaire de Slavistique

Jassy (Roumainie), le 18 déc. 1911.

Monsieur le Président,

J' ai l'honneur de vous communiquer que le Séminaire de Slavistique de l' Université de Jassy a reçu et reçoit regulièrement Летопис et les autres publications de la Матица que avez bien voulu lui envoyer.

Je vous remercie cordialement, tant en mon nom propre qu'en celui des étudiants de ce Séminaire, pour les sentiments amicaux et bienveillants que vous montrez à notre science et à notre Université.

Nous espérons que vous voudrez bien nous continuer le gracieux envoi de vos valeureuses publications.

Veuillez, Monsieur, recevoir l'assurance de notre haut considération.[127]

Professeur Dr Ilie Barbulescu c. p.

A Monsieur le Président de la Матица српска
à Novi Sad.

Славистички семинар универзитета у Јашију захваљује на послатим издањима Матичиним и моли да им се издања и даље шаљу.

Узима се на знање с тим да их замоли Матица да и они Матици шаљу своја издања.

---

[127] Јаши (Румунија) 18. јануара 1911. Универзитет у Јашију, Славистички семинар. Господине председниче. Имам част да вас обавестим да је Славистички семинар Универзитета у Јашију примио и да редовно прима Летопис и друге Матичине публикације. Срдачно вам захваљујемо, у моје име и у име студената овог семинара, за изразе пријатељства који показујете за нашу науку и наш Универзитет. Ми се надамо да ћете наставити да нам шаљете на поклон ваше вредне публикације. Изволите господине председниче примити уверење нашег дубоког поштовања. Професор др Или Барбулеску, с. р.

[Превела С. Р.]

19. АПРИЛ

1101.

Претплата на Статистички годишњак мађарских градова

48/III

На предлог секретарев одлучује се

да се набави књига A magyar városok statisztikai évkönyve (к. 20 у претплати).

Редакциони одбор у седници својој од 6 (19) априла под бр. 17. одлучује да се набави књига A Magyar városok statisztikai évkönyve (К. 20 у претплати)

Прима се.

13. МАЈ

1102.

Тихомир Остојић и Војин Срећанов поднесе предлог како да се реши криза простора за смештај нових књига у Библиотеци

216/II

Славни Управни одборе!

Част ми је славном Управном одбору Матице српске обратити пажњу на једну околност у Библиотеци Матичиној, због које је рад у њој у задње доба морао да рамље.

У задње доба наиме показала се оскудица у простору за смештање књига. Како је доња сала већ одавна испуњена књигама то се још за доба Јов. Радонића тој оскудици морало доскочити тим што се у горњим собама где је место допуштало, подигли ормани за књиге. Ну брзо се и то напунило књигама. Сада смо остали посве без ормана те просто не знамо где да стављамо новији прираштај књига.

У овој ствари саветовао сам се, у своје време, са бившим секретаром дром Миланом Савићем, те смо нашли, да би згодан начин био да се овој оскудици доскочи, када би се доња велика сала употребила на то да се у њој попреко подигну три самостална ормана. Ну овај предлог није изнашан пред Управни одбор због тога што се прорачуном, кога су поднела тројица на то позвана занатлије, испоставило да би та три ормана стала преко 2000 круна.

Догађаји који се иза тога десили дали су нам повода да се не упуштамо ни у какве издатке.

Али је потреба за орманима све то више расла и она се данас већ толико осећа да већ више не трпи одлагања.

Био би један други начин којега је уочио г. секретар др Тих. Остојић и који би био јевтинији а веома је погодан. Тај је: да се за подизање ормана, простих, без стаклених крила, већ једноставнијих стелажа, употребе сви иоле слободни зидови у горњим собама, рачунајући амо и малу собу у којој је архива (2 ормана изнела би се одавде). По рачуну могло би се збијенијим размештајем намештаја у горњим собама добити 4 (евентуално и 5) зидне ширине простора за подизање стелажа. Стелажи би имали бити једноставни, без стаклених крила, те би утолико били јевтинији.

С обзиром на хитну потребу ових стелажа молим славни Управни одбор да што пре донесе решење по овој ствари.

Нови Сад, 11 маја 1912.

Војин Срећанов с. р.
архивар-библиотекар Матице српске

Управном одбору Матице српске

Поводом поднеска нашег библиотекара г. Срећанова слободан сам обратити пажњу Управног одбора на ове околности:

1. У нашој Библиотеци нема више места за књиге. Стога већ сад многе књиге стоје у малој соби на првом спрату Библиотеке на земљи. Да оваки начин смештања књиге није добар то је сасвим јасно. Овако књиге нису добро сачуване а тешко се могу и наћи.

2. Неприлика у коју долазимо због недостатка полица тим је већа што је Матица још пре две године купила велики део библиотеке пок. проф. Сандића. Сандићеве књиге се сад каталогизују и биће их преко 1000 комада. Треба се сетити осим тога да у нашу Библиотеку уђе сваке године око 1200 свезака књига и часописа које купљених, које добијених у замену или на приказ. Ми дакле већ ове године треба да направимо место за близу 3000 књига и то се мора одмах учинити јер ће настати у Библиотеци така збрка да ће је тешко бити размрсити.

3. Додајем још и то да на уласку у приземни део Библиотеке има неколико стотина или можда и хиљаде- на жалост то се незна још, -свезака дупликата. Ови дупликати стоје на гомили или у сандуцима без икакве користи. И те књиге треба пописати и негде сместити. Кад начинимо од њих списак, ми ћемо га умножити и разаслати нашим већим библиотекама и антикваријатима, те ћемо за дупликате моћи добити онаке књиге које досад нисмо имали. Али да би се ове књиге могле довести у ред треба места а места немамо.

Из свега досад реченог излази да нашој Библиотеци треба брза помоћ. Треба пре свега начинити места за нове књиге и побринути се унапред бар за неколико година да се ред у Библиотеци не би реметио кад се једном удеси. Најјефтинији начин да се дође до места био би ово:

1. Да се у горњем спрату Библиотеке у свима собама поред зидова, где још нема, начине полице и то без стаклених врата. Само на тај начин ће се моћи сместити књиге које сад немају места.

2. Ормане у којима стоји архива Матичина и који сад стоје у последњој соби на горњем спрату треба пренети у секретарске канцеларије где им је и место и сместити у собу где сад станује г. А. Хаџић, бивши

председник.[128] Та соба и онако треба да се удеси за канцеларију II секретара те ће му сви акти бити под руком.

28. априла (11. маја) 1912.

Нови Сад

Тих. Остојић, с. р.
секретар

Библиотекар Војин Срећанов у молби ради подизања стелажа у Матичиној Библиотеци наводи ово: У задње доба показала се оскудица у простору за смештање књига тако да просто не знамо где да стављамо новији прираштај књига. Био би један начин да се тој невољи доскочи и то по предлогу г. секретара а тај је: да се за подизање ормана без стаклених врата већ једноставних стелажа употребе сви иоле слободни зидови у горњим собама рачунајући амо и малу собу у којој је архива. По рачуну могло би се овде збијеним размештајем намештаја у горњим собама добити 4 (евентуално и 5) зидне ширине простора за подизање стелажа. Стелажи би имали бити једноставни, без стаклених крила те би утолико били јефтинији. С обзиром на хитну потребу, моли библиотекар Управни одбор да што пре донесе решење о овој ствари.

Поводом тога поднеска обраћа секретар пажњу Управног одбора на ове околности: 1. У нашој Библиотеци нема више места те стога већ сад стоје многе књиге на земљи. 2. Неприлика у коју долазимо због недостатка полица тим је већа што је Матица још пре две године купила велики део библиотеке пок. професора Сандића. Те се књиге сад каталогизују и има их преко 1000 комада. Осим тога уђе у нашу Библиотеку сваке године око 1200 свезака књига и часописа које купљених које добивених у замену или на приказ. Ми дакле већ ове године треба да направимо места за близу 3000 књига и то се мора одмах учинити, јер ће у Библиотеци настати така збрка да ће је тешко бити размрсити. 3. На улазу у приземан део Библиотеке има неколико стотина или можда и хиљада — нажалост то се још незна-свезака дупликата. Те књиге треба пописати и списак умножити и разаслати нашим већим библиотекама и антикварницама, па ћемо за дупликате моћи добити онаке књиге које досад нисмо имали. Из свега досад реченога изилази да нашој Библиотеци треба брза помоћ. Треба пре свега начинити места за нове књиге и побринути се унапред бар за неколико година да се ред у Библиотеци не би реметио кад се једном удеси. Најјефтинији начин да се дође до места

[128] На Главној скупштини 1911. године за председника изабран је Гедеон Дунђерски.

био би ово: 1. да се у горњем спрату Библиотеке у свима собама поред зидова где још нема, начине полице и то без стаклених врата. Само на тај начин ће се моћи сместити књиге које сад немају места. 2. Ормане у којима стоји архива Матичина и који сад стоје у последњој соби на горњем спрату треба пренети у секретарске канцеларије где им је место и сместити у собу где сад станује г. А. Хаџић, бивши председник. Та соба и онако треба да се удеси за канцеларију II секретара те ће му сви акти бити под руком.

Члан др Ђура Трифковић изјављује да је ту исту собу молио Управни одбор Српског народног позоришта за позориште још пре два месеца.

На позив подпредседника[129] чита се молба Српског народног позоришта.

Секретар чита своје мишљења да је та соба врло потребна Матици јер ту би била канцеларија II секретара а ту би дошли и орманови с Матичином архивом. Предлаже да се молба Управе Српског народног позоришта не усвоји уз изјаву да је Управни одбор Матице српске иначе вољан бити Позоришту на услузи у свему у чему може.

Др Ђура Трифковић изјављује да је та соба Позоришту преко потребна а Матица може бити без ње. Не би требало допустити да Позориште изиђе из Матице.

Др Јован Петровић предлаже да се ове молбе и мишљење секретарово поднесу Економском пододбору на мишљење уз жељу Управног одбора да Позариште-уколико је то могуће-остане у Матици.

Прима се предлог дра Јована Петровића и одлучује се да се молба Српског народног позоришта и мишљење секретарево поднесу Економском пододбору на мишљење уз жељу Управног одбора да Позориште-уколико је то могуће-остане у Матици.

23. МАЈ

1103.

Летње рано време у Библиотеци у јуну, јулу и августу

228/11

Славни Управни одборе!

Част нам је умолити славни Управни одбор да изволи одобрити да и ове године можемо званичне часове почевши од 1 јуна до 31 августа кад

[129] За потпредседника изабран је 1911. године др Милош Бокшан.

су највеће врућине, одржавати од 8 до 1 сата после подне, место од 9—12 пре подне и од 3—5 после подне, као што је и досад већ 5 година дозвољавано.

У Новом Саду, 11. маја 1912.

Чиновници Матице српске

Др Ник. Продановић, с. р.
II секретар
Ђорђе Шилић, с. р.
гл. књиговођа
Д. Стакић, с. р.
благајник

Александар Ћосић, с. р.
II књиговођа
Војин Срећанов, с. р.
Мирко Павковић, с. р.
протоколиста
Ђорђе Николић, с .р.

Чиновници Матице српске моле да се званични часови у летњим месецима, јуну, јулу и августу држе од 8—13 место од 9—12 пре подне и од 3—5 после подне, као што је и досад дозвољавано.

Уважава се молба чиновника и званични часови ће се од 1 јуна до 31. августа држати од 8—13.

22. ЈУН

1104.

Пододбор за преглед Библиотеке још није саставио записник о своме раду

279/II

Управном одбору Матице српске

Част ми је обратити пажњу Управног одбора да до Главне скупштине има нешто више од два месеца али је то управо толико да већ сад треба спремати разне извештаје . . .

5. Исти одбор [Вуковић, Марковић, Милић, Радић] је једном прегледао Библиотеку али записник о том није састављен јер и преглед није коначно довршен . . .

Тих. Остојић, с. р.
серкетар МС

Секретар др Тихомир Остојић подноси овај предлог о припреми за Главну скупштину . . .

5. Исти пододбор је једном прегледао Библиотеку али записник о том није саставио, јер и преглед није коначно довршен.

. . .

Подпредседник др Милош Бокшан предлаже да се сви извештаји и предлози секретара . . . прво прочитају у седници Управног одбора па да се приме и онда поднесу Главној Скупштини.

Прима се.

15. АВГУСТА

1105.

Јован Грчић нуди на продају више годишта разних листова

74/III

Библиотекар В. Срећанов подноси списак новина које је поднео на продају Матици српској г. Јован Грчић. Како тих година које нуди г. Грчић Матичина Библиотека нема, предлаже библиотекар да се поменуте новине узму. Листови су ови:

1.	Србобран, год. 1887. и 1888.	28 кр.
2.	Ново време. Земун, год. IV 1892.	16 кр.
3.	Наше доба. год. II 1886; III 1887; IV 1888; VIII 1892	48 кр.
4.	Српски лист. Задар, год. 1887.	12 кр.
5.	Глас Црногорца. год. 1886.	12 кр.
6.	Gusle. Zagreb, tečaj I. 1892.	6 кр.
7.	Коло Живаљевића. 1890.	2 кр.
8.	Српско коло. Н. Сад, 1881.	10 кр.
9.	Српскиња. Панчево, год. II 1886.	2 кр.
10.	Глас народа, поп Пантин. год. VII 1886.	4 кр.
11.	Милаш 1886.	2 кр.
	свега	142 кр.

Јован Грчић тражи за листове 142 круне.

Решава се да му се понуди 100 (сто) круна.

Редакциони одбор предложио је под бр. 8. да се понуди Јовану Грчићу за новине којих нема у Матичиној Библиотеци сума од 100 кр. Јован Грчић је на то пристао.

Прима се предлог Редакционог одбора да се од Јована Грчића купе те новине за 100 круна.

1106.

Тихомир Остојић предлаже да Матица апелује на издаваче да библиотеци њеној шаљу обавезни примерак

82/III

Секретар [Тихомир Остојић] предлаже да се преко Управног одбора поднесу Гл. скупштини предлози:

...

2: Позив да се Матици шаљу старе књиге.

3. Апел на издаваче и уредништва да Матици шаљу Pflicht exemplar[130]

Примају се предлози секретареви...

---

[130] Обавезни примерак.

29. АВГУСТ

1107.

Извештај Управном одбору о Библиотеци Матице српске у 1911/12. години

359/II

Славном Управном одбору Матице српске
Нови Сад

Част ми је славном Управном одбору Матице српске поднети Извештај о стању Матичине Библиотеке крајем 1911. године о прираштају у 1912. години те о раду у њој током ове пословне године 1911/12.

Имовно стање Библиотеке на крају године 1911. било је: 12866 дела у 39172 свеске. Прираштај у 1912. год. до бр. 13137 тј. са 271 делом у 404 свеске. Уз ово долази прираштај повремених часописа, листова и издања која Библиотека Матичина прима у замену стојећи изменом издања у вези са разним ученим и просветним друштвима и уредништвима појединих часописа и листова. Таквих друштава са којима стоимо у измени здања имамо 86. Од тих су српско-хрватска 41, словеначка 1. бугарска 8, руска 17, чешка 9, словачка 1, лужичко-српска 1, мађарска 5, немачка 1, румунска 1, енглеско-американска 1. По врстама то су 7 академија, 60 књижевних и просветних друштва, 9 матица, 7 универзитета, 3 ђачке дружине. Она издају разних едиција на српско-хрватском језику 67, на словеначком 8, на бугарском 10, на руском 27, на чешком 19, на словачком 2, на лужичко-српском 2, на мађарском 17, на немачком 3, на румунском 1, на енглеском 1, свега 157. Посебних часописа и листова примамо у замену: српско-хрватских 40, словеначка 2, бугарска 2, руска 2, чешка 4, словачка 1, пољска 3, италијанска 1, шведска 2, свега 57. У претплати држимо српских листова 18, руских 1, мађарских 4, немачких 10, свега 33.

Од прошлогодишње Главне скупштине до краја год. 1911. умножила се Библиотека са 268 дела у 330 свезака, од којих је купљено 47 дела, 186 дела је поклоњено, а 35 дела стигло је у замену. У 1912. години од споменутих 271. дела прираштаја 82 дела је купљено, 142 поклоњено, 47 стигло је у замену. Од прошлогодишње Главне скупштине до овогодишње умножила се Библиотека са 539 дела у 734 свеске, од којих је 129 купљено, 328 поклоњено, 82 стигло у замену.

У прошлој 1911. години утрошено је на Библиотеку: на књиге 2270 кр. 06, на новине и листове 248 кр. 24, на увез књига и листова 217 кр. 90, свега 2736 кр. 20. За 1912. годину утврђен је прорачун за Библиотеку на седници Управног одбора од 9. (22) јуна бр. 281/II ех 1912. свотом од 1480 кр. кога се прорачуна тачно придржавамо.

У првој овогодишњоч свесци Рада и именика штампан је списак учених и књижевних друштава, установа и организација, чије публикације прима Библиотека Матичина у замену. Ну на том није остало код појединих позиција, пошто уредништва појединих листова не хтедоше пристати на измену издања, него су тражили да им се лист плати. Од немачких часописа које плаћамо нисмо држали Zeitschrift für die Rassen- und Gesellschaftshygiene оставивши га до бољих прилика. Новија

тековина часописа и листова, која је пристигла после 285. св. Летописа, свагда је објављивана у наредним свескама Рада и именика.

Управа Библиотеке. на челу са г. I секретарем, дром Тих. Остојићем, рада да се из народа нашег покупи и овде за вечита времена сачува све што је старо у српској књижевности, а што би иначе у народу, по приватним својинама, пропало, издала је у I свесци Рада и именика о. г. молбу на народ, да бесплатно дарује Библиотеци Матичиној старе књиге и рукописе. С радошћу можемо констатвати да смо у овом погледу постигли лепе успехе од којих се нарочито истичу они објављени у IV св. Рада и именика. Исто и апел на писце, издаваче и уредништва, такође штампан у I св. Рада и именика, уродио је лепим плодом. којим за почетак бар можемо бити задовољни. Примећује се знатно, норочито у задње доба, како се писци и издавачи тако ређи натичу шиљући бесплатно своје нове едиције Библиотеци Матичиној на дар. Не може се исто ређи и за уредништва појединих листова. Ипак се мора узети у обзир да се ствар са листовима не да тако лако и тако брзо прекрхати. Једном утврђена претплата код листова траје читаву годину дана. Надати се ипак да ће уредништва појединих листова које смо морали ове године плаћати, догодине увидети оправданост наших захтева, те нам бесплатно достављати листове. Има још једна околност која заслужује нарочиту пажњу. Приметило се током година да су многа српска па и страна старија дела у Библиотеци матичиној остала непотпуна још при састављању првог списка (Миловановa 1899). Набавила се прва књига једног дела па је на том и остало. Или нема прве књиге, а каталогизована је друга и трећа. (Напр. Поповићево издање Љубомира у Јелисиуму). Или се дело састоји из више књига, а једна или две књиге фале. (Напр. Пушкинова дела и др.) Ова се празнина мора попунити и то што раније, за времена. Како се многа од тих дела не могу данас већ ни од књижара ни од антиквара попунити, то је одлучено, да се у Раду и именику од времена на време објави проглас на народ, у нади да ће се тим начином моћи попунити што недостаје.

Из података који се сваке године шаљу Статистичком звању у Бпешти, види се, да је током 1911. године посетило Библиотеку Матичину 1800 особа; 1323 особе позајмило је 2486 дела у 4117 свезака. Током ове године посетило је Библиотеку и у њеној читаоници узимало књиге́ на употребу, у јануару 123 посетиоца, 149 дела у 171 св; у фебруару 156 посетилаца, 164 дела у 197 св; у марту 89 посетилаца, 130 дела у 175 св; у априлу 105 посетилаца, 186 дела у 258 св; у мају 114 посетилаца, 190 дела у 266 св; у јуну 88 посетилаца, 127 дела у 178 св; у јулу 107 посетилаца, 168 дела у 303 св; свега 782 посетилаца, 1114 дела у 1548 свезака. Закон о издавању књига ван Библиотеке пооштрен је, те се строго придржавамо наређења означених у библиотечким правилима. Извод из њих који се највише тиче публике отштампан је ради равнања исте, у 2. св. Рада и именика о. г. Таких издања било је у овој години до августа у 109 случајева са 268 дела у 345 свезака. Против овога пооштрења библиотечких правила нашао се довољан број читалачке публике, који протестоваше, наводећи разлог да је својим посведневним послом спречен, да не може преко дана долазити у Библиотеку, те тако не може да црпе корист из ње колико би то иначе могло да буде. Полагање кауције опет скопчано је са материјалним жртвама,

којим наш народ не располаже у толикој мери. Услед тога одбио се довољан број читалачке публике из свију сталежа. Ну управа Библиотеке приморана је да се држи одређених правила али има у виду у најкраћем року поднети предлог ради преинаке овога стања, како би Библиотека потпуно пружила моралну корист сваком оном који то од ње затражи.

Управа Библиотеке поднела је у мају месецу о. г. под бр. 216/II извештај Управном одбору у ком је упозорено на оскудицу у простору за смештање књига која је тада већ достигла кулминациону тачку, те санирање њено не трпи више одлагање. У том извештају потанко је означено када се та оскудица почела осећати и како би се она на најпрактичнији начин дала савладати. А како се Библиотека сваким даном умножава новијим прираштајем књига то смо достигли огроман број од 800 дела која немају својих стелажа. Она су у крајњој нужди стављена на под у архиви, — једино место у маленој собици где се књиге могле привремено ставити. Кад још к томе додамо Сандићеву библиотеку која је потпуно регистрована али нема својих стелажа а броји на 500 дела, то имамо 1300 дела која чекају на стелаже. Дода ли се овом свакодневни прираштај у будуће, то добијамо слику крајње оскудице у стелажима. Молим славни Управни одбор, да ову околност нарочито узме у претрес и да што пре задовољи овим потребама Библиотеке, које према даним датама сад већ не трпе више никаква одлагања.

Управа Библиотеке стара се, да ступи у везу са ученим друштвима позајмицом књига, обвезујући тим дотична друштва на узајамну међусобну услугу. Вођена том мишљу Библиотека је радо изашла на сусрет управи Библиотеке Мађарског Народног музеја у Будимпешти, позајмивши јој неколико српских листова на употребу.

Исто је тако Библиотека драговољно изашла на сусрет Тими Владисављевићу, семенару из Београда, који је своју књижницу селицу[131] ставио у просторијама Матичине Библиотеке овдашњем грађанству на расположење. Књижница, смештена у згодном сандучету, састоји се из 92 дела пољопривредне струке, примљена је 27 јула по ст. кал., остаје месец дана на расположењу грађанству.

Библиотека се рукује једино помоћу азбучног каталога. Ну како се она сад већ толико умножила, да је немогуће имати у глави каквих дела имамо из појединих струка, то се овај једини начин руковања библиотеком показује као недовољан. Потребан је дакле поред азбучног каталога и каталог по струкама. Ну како од првог каталога (Миловнова) немамо исписаних посебних картонских листића, то је библиотекар узео себи за прву дужност да тај први каталог препише на листиће. Тако бисмо имали потпун азбучни каталог на листићима, који су погодни зато што се дају слободно премештати с једног места на друго, како се за потребитије нађе. Али тај посао није тако лаке природе, као што на први поглед изгледа, нарочито код првог одељка „Књиге на српском језику", где се тражи библиографска тачност. Почетак самог покушаја показао је да би једна радна снага за тај посао требала времена тако рећи у недоглед. Јер када би се свршио овај посао преписивања првога каталога на листиће (каталог броји 385 штампаних страна) онда би ваљало

---

[131] Покретна библиотека.

све листиће преписати још једном, разделити их по струкама и тек бисмо тада имали каталог по струкама. Ово је један од замашнијих пројеката у Библиотеци Мтичиној, али прилике и напреднији дух времена траже да се он што пре у дело приведе. Спомоћне поучне књиге о вођењу и руковању библиотеке, од којих неколе од пре имамо, а нарочито оне, које смо у задње доба набавили, служиће нам као поуздан руковођ у том раду. До сада је на том послу свршена одприлике једна трећина првог од одељка „Књиге на српском језику".

Молим славни Управни одбор да овај извештај с одобрењем узме на знање и да га поднесе Главној скупштини.

Нови Сад, 11. (24.) августа 1912.

Војин Срећанов, с. р.
архивар-библиотекар Матице српске

Секретар др Тихомир Остојић чита спремљени извештај о раду Управног одбора у прошлој години, који ће се поднети Гл. скупштини. Прилаже и извештај о Библиотеци.

Како је извештај дугачак, а већ је 7 сах. то ће се читање извештаја продужити у понедељак 2. IX у 5 сах. када ће се ова седница наставити . . .

28. СЕПТЕМБАР

1108.

Предрачун за Библиотеку у 1912/13. години износио је 1480 круна

409/II

Управни одбор је прорачун израдио на овим начелима:

1. Да се приходи имају установити на основу закључних рачуна од 1911. године.
2. да се на хипотекарне зајмове има рачунати 6% камате . . .
3. на штедионичке улоге да се рачуна 4½% камате,
4. да фонд Матице српске плаћа оштећеним фондовима и задужбинама 4% камате у име отштете за отпале приходе због проневере.

На основу ових основних начела излази да ће укупни приходи свију фондова и задужбина у 1913. год. изнети кр. 182.274.50.

Према овим приходима прелиминирају се ови издаци:

1. Управни трошкови: (22%).

I. лични издаци:

. . . . .

Војин Срећанов архивар-библиотекар 2600 основна плата, 800 станарина, свега 3.400 круна.

II стварни издаци:

. . . . .

7. На Библиотеку 1480 круна.

. . . . .

Из седнице Управног одбора у Новом Саду 15. (28.) септембра 1912.

Др Тихомир Остојић, с. р.
секретар

Др Милош Бокшан, с. р.
потпредседник Матице српске

1109.

Дужности библиотекара у новом предлогу о уређењу чиновничких плата и о реорганизацији чиновничких места у Матици

Известилац Пододбора за прорачун др Душан Радић износи предлог Пододбора за прорачун о уређењу чиновничких плата и о реорганизацији чиновничких места.

. . . . .

За отправљање послова Матичиних преко су потребна ова три чиновничка места: I секретара, библиотекара-архивара и књиговође. Без тих места не може правилно функционисати организам Матичин.

. . . . .

Архивар-библиотекар и књиговођа требало би да уживају плату IX дистне класе за државне чиновнике, разуме се са свима периодичним повишицама те класе. Библиотекар би имао да рукује с Друштвеном Библиотеком и архивом али би морао примити на себе и један део административног рада у управним Друштвеним пословима.

. . . . .

Чиновничка правила овако би гласила:

. . . . .

II Архивар-библиотекар рукује Библиотеком и архивом. Води евиденцију о попуњавању Библиотеке и предлаже секретару, односно редакционом одбору које књиге и листови да се набаве, која издања да се траже у замену. Издаје књиге на читање и позајмицу, води надзор над издатим књигама и статистику и саставља о том на крају сваке године извештај. Издаје архивске акте на употребу чиновницима или научницима и води надзор над њима. Саставља за сваку годину о архивској принови индекс лица и предмета. Води коресподенцију у стварима Библиотеке. Саставља све потребне каталоге и инвентаре. О главним принципима уређења архиве и библиотеке свагда се саветује са секретарем. Води перо у седницама Књижевног оде-

љења и одбора, Управног одбора и издаје изводе из записника. За архивара-библиотекара може бити кандидат само човек академске квалификације који се бави културологијом, историјом и литературом а уз то има стручно оспособљење за библиотекара и архивара. . . . .

Управни одбор усваја једногласно предлог Прорачунског пододбора о реорганизацији чиновничких места и уређењу чиновничких плата . . . Прима се и предлог прорачуна за 1913. год. Све ово ће се поднети Гл. скупштини на одобрење.

24. ОКТОБАР

1110.

Скупштина не усваја предлог Управног одбора о уређењу чиновничких плата и реорганизацији чиновничких места

13/I

Председник напомиње да би на дневном реду био прорачун за год. 1913. али како с овим предметом у најтешњој вези стоји предлог Управног одбора о уређењу плата чиновника Матичиних и о реорганизацији чиновничких места мисли да би требало прво тај предлог узети у претрес па онда прећи на прорачун за год. 1913. те отвара дебату по том предлогу.

Члан Јован Живојновић . . . Његов је предлог ово:

. . . . .

5. Најзад, да у такој сарадњи ради успостављања status-a quo ante суделује и чиновништво тиме што ће по могућству за досадању награду служити највише још пет година и то са редуцираним бројем овако:

I секретар актуар и библиотекар I књиговођа	}	Као чиновници са платом и правом на мировину ако су га већ стекли

. . . . .

Главна скупштина одлучује да се предлог Управног одбора о уређењу чиновничке плате и реорганизацији чиновничких места скине с дневног реда и да се Управни одбор упути да питање о уређењу плата и реорганизацији чиновничких места изнова проучи и поднесе идућој Главној скупштини на решење. Притом да се узме у обзир предлог Живојиновићев . . .

. . . . .

1111.

Позив Главне скупштине да се Библиотеци Матице српске поклања библиотечки материјал

21/I

Председник извештава да је на реду питање о умножењу Матичине Библиотеке и Музеја те у тој ствари даје реч секретару.

Секретар извештава да је већ у I св. Рада и именика (стр. 38) упућена молба Српској публици у овој ствари и да су се на ту молбу одазвали многи просвећени родољуби те даровали Матичиној Библиотеци и Музеју врло драгоцених штампаних и рукописних старина. Хвала им и с овог места. Да би се у овој ствари дао што већи значај. те да би се обратила пажња што ширих кругова на важност наше Библиотеке која треба да постане централни завод за ове крајеве предлаже се да се из ове Гл. скупштине упути позив на народ да ко има, поклони Матичиној Библиотеци старе новине и књиге почевши од XV в. овамо, нарочито издања XVIII и XIX в., даље, старе рукописе, песмарице, писма, документе, дипломе, протоколе, старе акте, брошуре, прогласе, поздраве, пригодне песме и беседе и слично.

Одлучује се да се из ове Гл. скупштине упути позив на народ ради поклањања књижевних и других старина Матичиној Библиотеци и Музеју.

1112.

Позив Главне скупштине писцима и издавачима да Библиотеци Матице српске поклањају своја дела и издања

22/I

Председник извештава да је на реду још једно питање о попуњењу Библиотеке Матичине и даје реч секретару.

Секретар помиње да је буџет наше Библиотеке уопће мален да би се она могла систематски и са планом попуњавати те да би тако могла подмиривати и све захтеве читалачке публике која из књига и листова тражи духовно уживање, знање и просвећење и да би могла задовољити потребе наше домаће науке. Кад се узме у обзир да се из тога буџета морају наше књиге и повезивати — а већи део наших књига је неповезан — онда се јасно види да се наша Библиотека без активне помоћи нашега народа не може развијати.

Већ је у Раду и именику од ове године (стр. 407) упућен апел на писце, издаваче и уредништа да се

сваки лист и свака књига бар оних који излазе на територији Карловачке митрополије шаље по дужности на дар као Pflicht exemplar Матичиној Библиотеци као централном заводу те врсте у нас. Државне централне библиотеке долазе до сваке књиге авторитетом државне власти.[132] Нама не остаје друго него да апелујемо на културну свест и родољубље. Тога ради се предлаже да се из ове Главне скупштине упути апел на издаваче, писце, уредништва и штампарије да Матичиној Библиотеци шаље бесплатно по један примерак новина и сваке нове књиге.

Одлучује се да се из ове Главне скупштине упути апел на сва лица и заводе који издају новине и књиге да Матичиној Библиотеци шаљу бесплатно по један примерак новина и сваке нове књиге.

2. НОВЕМБАР

1113.

Избор Пододбора за Библиотеку Матице српске

491/II

Секретар извештава да би по досадашњем начину требало из Управног одбора изабрати ове пододборе: 1. Пододбор за зајмове, 2. Економски пододбор, 3. Пододбор за инвентарисање, 4. Подобор за Библиотеку.

Управни одбор бира: ...
IV У Пододбор за Библиотеку: Др Лаза Марковић, Тодор Милић, др Милан Петровић и секретар др Тихомир Остојић.

1114.

Извештај секретара Тихомира Остојића о одлукама Главне скупштине

500/II

Секретар јавља да Главна скупштина под бр. 13/I ех 1912. није примила предлог Управног одбора о ре-

---

[132] Од угарских библиотека обавезни примерак најраније је имала Универзитетска библиотека Етвеш од 1780. године. Народна библиотека Сеченьи ускоро после свог оснивања 1805. године. Библиотека Мађарске академије наука од 1836. године. Библиотека Централног статистичког звања од 1897. године. Обавезни примерак у Србији одређен је 1870. за београдску Народну библиотеку а 1879. Народна библиотека добијала је два примерка а библиотека у Крагујевцу један.

организацији чиновничких места и о уређењу чиновничких плата него је упутила Управни одбор да то питање изнова проучи и поднесе идућој Главној скупштини на решење и да узме при том у обзир предлог Живојновићев који је једнак с Лотићевим.

Потпредседник предлаже де се изабере пододбор који ће израдити нацрт за уређење чиновничких места и плата.

Напомиње да је исказана од неких чланова жеља да се том приликом и Матичин Устав промени.

У пододбор за реорганизацију чиновничких места бирају се: Др Јован Латинчић, др Лаза Марковић, Миливој Матић. др Милан Петровић, др Миливој Поповић, Влада Стратимировић, секретар др Тихомир Остојић и фискал др Стеван Малешевић

501/II

Секретар јавља да је Главна скупштина под истим бр. 13/I ех 1912. одлучила: 1. да се одржи и надаље у крепости до реорганизације чиновничких места одлука бр. 11/I ех 1911. по којој: „ако Скупштина услед реорганизације чиновничких места које место укине, избор се сматра да само до укинућа тога места важи и дотични нема права ни на какву одштету" 2. Да се чиновницима одобри доплатак на скупоћу од 20% на основну плату и то почевши од 1. јан. 1912. год. па све до уређења чиновничких плата.

Узима се на знање. Књиговодство се упућује да поднесе рачун колико припада према одлуци Гл. скупштине бр. 13/I ех 1912. коме чиновнику и уједно да поднесе извештај о уплатама свију чиновника у пензиони фонд.

505/II

Секретар јавља да је Главна скупштина под бр. 20/I, 21/I и 22/I да се из Скупштине упути позив... на народ ради поклањања књижевних и других старина Матичиној Библиотеци и напослетку апел на сва лица и заводе који издају новине и књиге да Матичиној Библиотеци шаљу бесплатно по један примерак новина и сваке нове књиге.

Узима се на знање. Умољава се секретар да састави проглас и позив и да поднесе Упр. одбору.

23. НОВЕМБАР

1115.

Управни одбор разматра увођење новог радног времена

550/II

Славни Управни одборе

Потписани чиновници Матице српске обраћамо се сл. Управном одбору с молбом да изволи службене часове место од 9—12 и 3—5 одредити за време од 8—1 после подне.

Овакав начин званичења уведен је у свима званијама: код суда, порезног звања, магистрата, у свима школама итд.

Предност оваког званичења доказана је већ, но ми ћемо ипак навести некоје:

1. Рад чиновника је много интензивнији кад су часови непрекидни.

2. Матица ће заштедети скоро све трошкове око осветљења; скоро половину трошкова око огрева.

У случају да се неким приликама укаже јачи посао, изјављујемо да ћемо и после подне долазити у званије.

У Новом Саду, 23. новембра 1912.

Др Ник. Продановић, с. р. — В. Срећанов, с. р.
Ђорђе Шилић. с. р. — Мирко Павковић, с. р.
Д. Стакић, с. р. — Ђорђе Николић, с. р.

Чиновници Матице српске моле да се службени часови држе место од 9—12 и 3—5 од 8—13 сах. Мотивују своју молбу тиме што је така подела званичних часова уведена у свима звањима, код суда, пор. звања, магистрата, у школама итд; што би рад био интензивнији и тшо би се заштедели скоро сви трошкови око огрева. У случају да се у неким приликама укаже јачи посао изјављују да ће они и после подне долазити у звање.

Молба се оставља за идућу седницу.

1116.

Обезбеђује се додатак на скупоћу чиновницима Матице српске

563/II

Славни Управни одборе

Част је књиговодству поднети исказ о доплатцима на скупоћу за 1912. годину који би се у смислу решења Главне скупштине Матице српске од 24. X 1912. имали упутити на исплату чиновницима Матице српске:

...

7. Војин Срећанов, основна плата 1600 кр. Доплатак на скупоћу од 20% у 1912. г. 320 кр. Досад подигао у име доплатка на скупоћу 46 кр. 56. Има још да добије до 31. XII 1912. 273 кр. 44.

...

Молимо славни Управни одбор да изволи упутити благајницу Матице српске да ову своту поменутим чиновницима уз правоснажну пра-вовађану признаницу исплати.

У Новом Саду, 9. новембра 1912.

Д. Стакић, с. р.
благајник

Ђорђе Шилић, с. р.
књиговођа

Славни Управни одборе

Славни Управни одбор одлуком својом од 19. X (2. XI) 1912. бр. 502 упутио је друштвено књиговодство да поднесе извештај о уплатама свију чиновника у пензиони фонд Друштвени.

У извршењу те одлуке сл. Управног одбора част нам је јавити да су стари чиновници:... Војин Срећанов... уплатили до 30. XI 912. године све приносе у мировински фонд који прописују мировинска правила.

...

У Новом Саду, 18. новембар 1912.

Благајница Матице српске
Д. Стакић, с. р.
Ђорђе Шилић, с. р.

Књиговодство подноси према бр. 501/II 1912. исакз о доплатцима за скупоћу чиновника Матичиних одобрен од Гл. скупштине бр. 13/I Свега чиновницима припада до караја године још 2620 кр. 16. Уједно благајница подноси извештај о уплатама чиновника у мировински фонд...

Прима се овај предлог књиговодства. Благајница се упућује да исплати одобрени под. бр 13/I доплатак на скупоћу.

27. ДЕЦЕМБАР

1117.

Филозофско-историјско одељење Академије наука у Бечу поклања Библиотеци „нека дела Балканске комисије"

144/II

847 Wien, am 6 Dez. 1912.
An die geehrte Bibliothek der Matica srpska
in Neusatz

Die philosophisch-historische Klasse der kais. Akademie der Wissenschaften hat beschlossen, dem Ansuchen der geehrten Matica srpska um

Ueberlaussung einiger Bände der Schriften der Balkankommission Folge zu geben.

Sie erhalten daher demnächst durch die Post ein Paket mit denjenigen Bänden dieser Publikation, welche noch verfügbar waren und daher abgegeben werden konnten. Die übrigen Bände konnten nicht geschenkweise abgeben werden, sondern wären nur durch den Verleger, A. Hölder Wien I. Rotenturmstr. 15, zu beziehen.

Die übersandten Hefte sind:

a) die komplette sogenannte „slawische Sene", d. i. -Band I, II, III, VIII, IX und X der linguist. Abteilung, und

b) von der antiquarischen Abteilung: -Band IV und V.

Hievon beehrt sich der Unterzeichnete, im Auftrage des Sekretariats Kenntnis zu geben.[133]

Für die Akademiekanzlei:

[Потпис нечитак]

Филозофско-историјско одељење Царске Академије Наука у Бечу поклања на молбу Матице српске Матици нека дела Балканске комисије.

Узима се на знање. Изјавиће се Академији захвалност на поклону.

1913.

1. ФЕБРУАР

1118.

Тихомир Остојић извештава о библиотеци Кола младих Срба у Будимпешти и предлаже да се она врати Библиотеци Матице српске

24/II

Секретар др. Тихомир Остојић извештава о књижници некадашњег ђачког друштва Слоге у Сегедину.

---

[133] Беч, 6. дец. 1912. Цењеној Библиотеци Матице српске у Новом Саду. Филозофско-историјско одељење Царске академије наука закључило је да удовољи молби цењене Матице српске да јој уступи неколико свезака писама (списа) Балканске комисије. Стога ћете ускоро примити путем поште пакет са оним књигама те публикације које су још биле на располагању и стога се могу послати. Остале свеске се нису могле добити бесплатно, него само купити преко издавача А. Халера. Беч, Ретерумштрасе 15. Послате свеске су: а, комплетна такозвана slawische Sene овогод(ишњи) — свеске I, II, III, VIII, IX и X језичког одељења, и б, од антикварног одељења IV и V. Потписани има част обавестити вас о овоме по налогу секретаријата. За Академијину канцеларију (потпис нечитак).

[Превод Д. У.]

Ту је књижницу друштво Слога поклонило Матици српској, а Матица је ту књижницу решењем Књижевног одбора бр. 156/III. 427/IV, 1881. дала на употребу Колу младих срба у Будимпешти, под условом да се књижница има вратити кад Друштво престане. Секретар јавља даље да је добио из Пеште извештај да су многе књиге из те књижнице нестале и да ће свију књига нестати ако не дођу у сигурније руке. Секретар предлаже да се извиди та ствар и да се евентуално затражи та књижница натраг, јер у њој зацело има књига које би добро дошле Матичиној Библиотеци.

Прима се секретарев предлог и овлашћује се секретар да према томе поступи.

13 МАРТ

1119.

Библиотекар извештава који су се уредници и власници одазвали позиву за бесплатно достављање својих листова Библиотеци Матице српске

75/II

Славном Управном одбору Матице српске
Нови Сад

Част нам је славни Управни одбор Матице српске известити да смо у току прве половине фебруара месеца о. г. послали на власништва и уредништва листова позив ради бесплатног достављања листова Библиотеци Матичиној[134] који је Матица српска упутила из Главне скупштине 1912. бр. 22. (Рад и именик I. 1913, стр.29). Тих је позива послано у Нови Сад 11, Сомбор 5, Вршац 1, Панчево 2, Вел. Кикинду 1, Карловце 4, Земун 1, Загреб 7, Руму 2, Бачинце 1, Београд 2, Ниш 1, Сарајево 8, Мостар 3, Спљет 2, Осек 1, Задар 2, Трст 1, Ријеку 1, Љубљану 1, свега 57.

Том позиву одазвали су се до данас ови листови: Браник, Трговачке новине, Женски свет, Врач-погађач, Слобода, Добротвор, Трговачка омладина, Српство — Нови Сад; Слога, Гусле — Сомбор; Српски глас — В. Кикинда; Српски пчелар — Рума; Богословски гласник, Српски митрополијски гласник — Карловци; Православље — Бачинци; Србобран, Привредник — Зегреб; Споменак — Панчево; Сремац — Земун; Глас слободе — Сарајево; Mjesečnik Правничког друштва — Загреб; Hrvatski Dnevnik — Сарајево, свега 22.

Изјаве појединих уредништва и власништва, 22 на броју, прилажемо овом извештају с молбом да се ставе у архиву.

Нови Сад, 28. фебруара 1913.

Војин Срећанов, с. р.
архивар-библиотекар Матице српске

---

[134] Позив није сачуван.

Изјава

Управи Матице српске
Нови Сад

Одговарајући на позив, који је Матица српска упутила на нас из Главне скупштине држане 11 (24) октобра 1912. под бројем 22/I и желећи да и ми, од своје стране, потпомогнемо лепу и корисну намеру да се од Матичине Библиотеке начини јавна народна књижница, изјављујемо да ћемо од год. 1913. слати бесплатно сваки број нашега листа и издања Библиотеци Матице српске под условом да се бројеви на крају године повежу и чувају у Матичиној Библиотеци за јавну употребу.[135]

У Новом Саду, 21. јануара (3. фебруара) 1913.

Др М. Полит-Десанчић, с. р.
управник Браника

Библиотекар Војин Срећанов извештава да је извршена одлука бр. 22/I ех. 1912. којом су умољени уредници, власници и издавачи наших листова да сматрају Матичину Библиотеку као централну за ове крајеве, те да јој бесплатно шаљу свој лист за јавну употребу. Том позиву се одазвало 22 листа.

Узима се са захвалношћу на знање. У Раду и именику треба објавити и захвалити.

---

[135] Идентичне изјаве власника и уредника листова послали су и Власник Трговачких новина Ђорђе Ивковић 1. II 1913, Уредник и издавач Женског света Аркадије Варађанин 2. II 1913, власник Врача Погађача Зорка Симе Лазића такође из Новог Сада, 2. II 1913, Власник Слободе, за Српско-буњевачки агитациони одбор Социјал-демократске странке у Угарској Лазар Вукићевић, тајник, Нови Сад, 4. II 1913, редакција Добротвора, Влада Стратимировић и Д. Слепчевић, Нови Сад, 4. II 1913, Власник Трговачке омладине, Новосадска трговачка омладина, Нови Сад, 2. II 1913, уредник Српства Милан Л. Поповић, Нови Сад, 6. II 1913, Власник Слоге, Коста Бугарски, Сомбор -. II 1913, Власник Гусле, Савеза српских певачких друштава, Сомбор, 9. II 1913, Власник Српског гласа др Васа Јакшић, Кикинда, 9. II 1913, Власник Српског пчелара, Српска пчеларска задруга, тајник Марко Шаула, прота, Рума, 27. I 1913, власник Богословског гласника Владан Максимовић, Сремски Карловци 8. II 1913, власник и уредник Привредника Д. Њук и А. Дракулић, Загреб, 11. II 1913, за Србобран Свет. Привићевић, Загреб, 12. II 1913, Власник, издавач и уредник Споменика Иван Мартиновић, Панчево, 30. I 1913, за Митрополијски гласник др Лаза Секулић, Сремски Карловци, 14. II 1913, власник Сремца Милан Илкић, Земун, 18. II 1913, Мјесечник Правничког друштва, тајник Фрањо Халадић, Загреб, 22, II 1913, Власник и уредник Православља Јован Ж. Бута, додаје из Бачинаца, 10. II 1913, II. С. Двије круне, које је нашем листу послала Матица српска враћамо данашњом поштом новчаном дознаницом. За Глас слободе, из Сарајева 17. II 1913. Ср. Јакшић примећује: Ако код вас постоји обичај да у замјену за политичке листове шаљете Летопис Матице, молимо вас шаљите и нама. Ми ћемо, међутим, без обзира на то слати Матици наш лист. Хрватски дневник Сарајево, 21. II 1913, примећује: Приправни смо слати наш лист ако та славна Управа нама такођер буде слала своја књижевна издања.

1120.

Епископ Никодим Милаш поклања Библиотеци Матице српске осамнаест својих дела

76/II

Бр. 36.

Славном Управном одбору Матице српске
Нови Сад

Част ми је известити славни Управни одбор Матице српске да је Библиотека Матице српске примила 1. марта о. г. од њег. високопреосв. госп. епископа др Никодима Милаша из Дубровника повећи број његових дела која Библиотека до сад није имала. Госп. епископ прво се исвестио која дела његова има Библиотека већ од пре, те је према том послао своја дела која нема Библиотека Матичина.

Та су дела уведена у главни списак под бр. 13492 до 13509, износе 18 дела у 19 свезака, а садрже његове мање расправе из области богословља већим делом прештампане из разних часописа задњих година; затим његова велика дела: Православно црквено право, преведено на бугарски, на немачки, у II издању (I издање имамо од пре), на грчки; Правила православне цркве с тумачењима, на руски, у два тома; Црквено казнено право у издању Пахера и Кисића у Мостару 1911. Уз то неколико мањих ствари које се тичу задарске Конзисторије.

Прилажем писмо Госп. епископа од 11/24. фебр, у ком нас извештава о пошиљци књига.

Од стране Библиотеке послана је госп. епископу захвалност на дарованим књигама.[136]

Нови Сад, 4. марта 1913.

Војин Срећанов с. р.
архивар-библиотекар Матице српске

Дубровник, 11/24 фебруара 1913.

Господину Војину Срећанову,
књижничару Матице српске
Нови Сад

Позивом на цијењено писмо Ваше од 7/20 о. г. част ми је обзнанити Вас да данас шаљем поштом за Библиотеку Матице српске ова издања, која, како сам из писма видио, Библиотека нема, и то:

1. Црквено казнено право. Мостар, 1911
2. Правила прав. церкви съ толкованіями. 2 тома. СПБ. 1911/12.
3. Брак између хришћана и нехришћана. Београд, 1907.
4. Инфамија у црквено казненом праву. Београд, 1906.
5. Реформа брачнога права у Аустрији. Београд. 1906.
6. Застарјелост у црквено казненом праву. Београд, 1911.
7. Грчко-римско законодавство о црквеним имовини. Београд, 1906.
8. К питању о јерарх. положају Сарајев. митрополије. Н. Сад, 1886.

---

[136] Захвалница није сачувана.

9. Успомене из првих година срп. пол. живота на приморју. Задар, 1908.
10. Кирил и Методије и римски папа. Задар, 1881.
11. Унијатска напаст. Београд, 1905.
12. Primas Serbiae. Задар. 1911.
13. Das Kirchenreht der Morgen. Kirche. II. Aufl. Mostar, 1905.
14. Православно църковно право. София, 1905.
15. Το *εκκησιαστικον Δικαιον. Αθην*, 1906.

Остала моја издања, као што сам видио из горе похваљенога писма, видим да Матичина Библиотека има.

Продужена издања Правила васељ. сабора, (задарског издања) као ни издања Списи о историји прав цркве у Далмацији и Истрији, није изишло.

Нећу заборавити Матичину Библиотеку ако што издам и унапријед.

Са одличним поштовањем

Еп. Никодим Милаш с. р.

Високопреосвештени г. еп. др Никодим Милаш је био добар те је Матичиној Библиотеци даровао 18 својих дела (у 19 свезака) којих Библиотека није имала. Извештавајући о овоме Управни одбор, библиотекар В. Срећанов напомиње да је од стране Библиотеке захвалио г. епископу на дару.

Пажња и дар г. еп. дра Никодима Милаша узима се са захвалношћу на знање.

1121.

Извештај библиотекара Статистичком звању у Будимпешти

77/II

Бр. 34.

Славном Управном одбору Матице српске

Нови Сад

Статистичко звање у Будимпешти тражи почетком сваке године статистичке податке о стању Библиотеке, о прираштају књига, о броју посетилаца и изнајмљених књига за прошлу годину. Тако смо и ове године примили 20. фебруара допис бр. 10218/1913. са два упитна листића, с позивом, да се испуне податцима за прошлу годину, те један листић да се задржи за архиву, а други да се пошље Статистичком звању у Будимпешту најкашње до 1. априла о. г.

Прикупивши тражене податке ја сам испунио упитне листиће, те сам данашњим даном један листић послао Статистичком звању у Будим-

пешту а други листић и допис Статистичког звања прилажем овом извештају.[137]

Нови Сад, 8. марта 1913.

Војин Срећанов, с. р.
архивар-библиотекар Матице српске

M. kir. központi Statisztikai hivatal
10218 szám/1913.
A szerb Matica könyvtára
tek. igazgatójának illetöleg kezelöjének
Ujvdék

Hivatkozással alulirt hivatalnak az országgyülés által elfogadott munkatervése a közkönyvtárakra vonatkozó statisztikai kérdöiv két példányát mellékeltem oly megkereséssel küldöm meg Czimnek, hogy azokat az igazgatása, illetöleg kezelése alatt álló könyvtárra vonatkozólag az 1912. évi deczember 31. iki állapotnak megfelelöen kitölteni, s az egyik példányt irattárba helyezni, a másikat pedig a szintén ide csatolt, s portómentességet biztositó boritékban legkésöbb folyó évi április hó 1-éig alulirott hivatalhoz beküldeni sziveskedjék.

Félre értések kikerülése czéljából megjegyzem, hogy az adatgyüjtés szempontjából a nélkül, hogy ebböl a könyvtár tulajdonjogát illetöleg bármiféle következtetést lehetne vonni közkönyvtárnak nem csupán a szoros értelemben volt köztulajdont képezö, vagy nyilvános használatra szánt könyvtárak tekintetnek, hanem a közérdeket bár csak szükebb körben szolgáló mindazok a könyvtárak is a melyek jogi személyek tulajdonában vannak, s ha nem is a nagyközönségnek, hanem bizonyos egyesületek, intézetek tagjainak, vagy bizonyos élethivatásuak körének rendelkezésére állanak.

Ilyenek a zállami és önkormányzati hatóságok és intézetek, az egyházak, egyházi hatóságok és [нечитко] kaptalanok, szeminariumok, szerzetesházak, tanintézetek, egyletek társulatok, körök stb. tulajdonában levö, vagy azok kezelése alatt álló könyvtárak.

A kérdö iv kitöltésére nézve a rajta levö jegyzeteken kivül meg azt kell megemlitenem, hogy a kikölcsönzött könyvek számát tudakoló rovatba nem csak a könyvtár heljeségein kivüli használatra, hanem a látogatoknak a könyvtár helyiségében való olvasásra kiadott könyveket is bele kell számitani.

Végül felhivom Czim figyelmét arra, hogy a m. kir. központi statisztikai hivatalról szóló, s kivonatban a kérdö iv hátlapján is közölt 1897. évi XXXV t. cz. 9 §-a értelmében a szóban forgó adatok beszolgáltatása kötelezö, s az adatszolgáltatás megtagadása az idézett törvényczikk 13 §-a értelmében kihágást képez, továbbá, hogy alólirt hivatalnok jogában áll a megállapitott határidöre be nem szolgáltatott adatokat az emlitett törvény

[137] Матица је добијала штампане формуларе које је попуњавала, в. прилог 9.

11 §-a alapján a mulasztók költségére a helyszinére kiküldendö tisztviselöje által beszereztetni.[138]

Budapest, 1913. februar havában

[потпис нечитак]
miniszteritanácsos, igazgató

Библиотекар Војин Срћанов извештава да је на позив Статистичког звања у Будимпешти послао податке о Матичиној Библиотеци.

Узима се на знање.

10. ЈУН

1122.

Сомборска Српска читаоница поклања Библиотеци Матице српске два сандука старих књига и листова

126/II

Славној управи Матице српске
Нови Сад

Част нам је известити вас да је Српска читаоница 21. маја послала Матици српској на поклон два сандука старих књига, те вас умољавамо

---

[138] Мађарски краљевски Централни статистички уред бр. 10218/1913. Цењеној управитељу односно руководиоцу Библиотеке Матице српске Нови Сад. У вези усвојеног плана рада јавних библиотека од стране парламента прикључујем уз молбу два примерка упитника ношлову, како би их управа испунила подацима о библиотеци под њеном управом према стању од 31. децембра 1912. с тим да 1 примерак остави у архиви а други примерак употребом коверта за бесплатну пошиљку изволи послати овом уреду најкасније до 1. априла текуће године. Да би се избегли неспоразуми напоминьем да сакупљање података не повлачи било какве закључке у вези права власништва библиотеке, [јер] као јавне библиотеке неће се сматрати само оне које су јавно власништво у ужем смислу или које су намењене јавној употреби већ и оне са општим циљевима мада служе само једном ужем кругу и које су власништво правних лица иако нису намењене широј јавности већ ужем кругу одређених друштава, чланова установе или пак стоје на расположењу лицима одређених занимања. Такве су библиотеке у власништву државних или самоуправних власти и установа, цркава, црквених власти надаље њихових парохија, семеништа, манастира и школских установа, удружења, кругова итд., или оне библиотеке које су под њиховом управом. У вези са попуњавањем упитника и његових рубрика треба да напоменем да у рубрици позајмљене књиге треба да се урачунају не само оне књиге које су дате на читање ван библиотеке већ и оне које су читане у библиотеци.

На крају скрећем пажњу цењеног наслова да сходно законском чланку XXXV из 1897. године о Централном статистичком уреду који је отштампан на полеђини упитника по члану 9 постоји обавеза достављања података, а недостављање представља преступ сходно члану 13 цитираног закона, надаље да је сходно члану 11 цитираног закона у случају недостављања података у року потписана установа овлашћена да их прикупи путем изасланог службеника на терет установе чијим пропустом подаци нису достављени. — Будимпешта, фебруара, 1913. [Потпис нечитак] Министарски саветник.

[Прев. М. И.]

да о примљеним књигама списак саставити и управи Српске читаонице послати изволите.

У Сомбору, 22. маја 1913. г.

Српска Читаоница
Р. Стојковић, с. р.
перовођа
[потпис нечитак]
управитељ

Славном Управном одбору Матице српске

Нови Сад

Част ми је известити славни Управни одбор Матице српске да је Сомборска српска читаоница послала на дар Библиотеци Матичиној повећи комплекс књига. Књиге су стигле 26. маја о. г. у два велика сандука, одакле су пренесене у просторији Библиотеке. Том приликом могли смо констатовати да су књиге великом већином старијег датума, а тек неколи часописи су из новијег доба, напр. Српски сион, руска Њива и Всемирна илустрација (20 годишта, 1878—1898, све увезано). црногорска Просвјета, Домаћи лист, Тежак итд. Новијих књига нема. У већем броју свезака поред наведених новијих часописа налазе се још и ови часописи и листови: Српски народни лист, Српски дневник 1854, Сељак, Allgemeine Zeitung из Augsburg-a (36 свезака), Ost und West итд.

Већину ових књига ми већ имамо. Али ће се моћи много што-шта допунити, што је код нас можда непотпуно. Овај посао гледаћу да што пре извршим и онда ћу поднети Управном одбору подробан извештај о овом дару.

С поштовањем

У Новом Саду, 10. јуна 1913.

Војин Срећанов, с. р.
библиотекар Матице српске

Српска читаоница у Сомбору јавља 22. V да шаље Матици на поклон два сандука старих књига. Библиотекар подноси извештај о тим књигама.

Узима се на знање. Сомборској српској читаоници изјављује се на поклону записничка захвалност.

13. ЈУЛ

1123.

Збор за друштвено просвећивање и књиге за народ предлаже проширење делатности Библиотеке Матице српске

28/IV

Збор за друштвено просвећивање и књиге за народ[139] држао је под председништвом прочељника Р[адивоја] Врховца 13. и 20. марта (26. марта и 2. априла) о .г. своје прве седнице . . . што се тиче библиотека, за Нови Сад имамо Матичину Библиотеку, само је треба уредити и попунити, према захтевима нар. просвећивања и отворити за ширу публику.

Секретар [Тихомир Остојић] подноси извештај о одлукама IV седнице Збора за друштвено просвећивање и књиге за народ . . .

Примљене су ове одлуке:

. . .

IV. О књижницама

22. Матица треба што пре да своју Библиотеку удеси тако да се може отворити као јавна и да може послужити друштвеном просвећивању. Појединости о уређењу ове Библиотеке израдиће Збор.

23. Матица ће од својих издања и књига своје Библиотеке саставити покретне библиотеке за села, те ће их преко својих повереника пустити у промет, уколико се ово може чинити према досадашњем обичају да се шаљу књиге на страну.

24. Матица ће у својој Библиотеци набавити сва главнија дела и часописе о друштвеном просвећивању, како би сви који се интересују могли пратити кретање и напредак на овом пољу.

25. Према томе би се морао годишњи буџет Матичине Библиотеке повећати, јер садашњи буџет од 1480 кр. не би могао задовољити све потребе Библиотеке. Стога Књижевно одељење предлаже Управном одбору односно Главној скупштини да већ за идућу годину повиси буџет Матичине Библиотеке бар на 2000 круна . . .

. . .

27. Матица српска односно Књижевно одељење ће путем свога органа настојати да се све библиотеке које већ постоје по нашим местима, ма под којим именом и ма чије власништво оне биле тако удесе и попуне, да могу послужити за друштвено просвећивање. Где нема никакве библиотеке радиће да се оснује, ако има за то услова. С овим библиотекама ће Матичина

---

[139] Према Правилима за организацију и рад стручних зборова у књижевном одељењу Матице српске постојало је 5 зборова. О Библиотеци Матице српске и војвођанском библиотекарству бринуо се Збор за друштвено просвећивање и књиге за народ. Збор је конституисан на седници Књижевног одељења 1. IX 1912., а прву седницу одржао је 26. марта 1913.

ступити у кооперацију. Да би се ова одлука спровела, треба чинити ове кораке: набавити списак свих поменутих библиотека; обратити се директно њима у овој ствари.

1. ЈУЛ

1124.

Петар Стефановић, свештеник из Ујме, поклања Библиотеци Матице српске „сандук старих књига"

155/II
Славној Српској Матици
у Новом Саду

У сандучету шаљем обећане старије књиге које сам имао слав. Српској Матици.

О старијим црквеним књигама у своје време јавићу које ћемо моћи послати.

У Ујми, 25. маја 1913.

Петар Стефановић, с.р.
парох

Петар Стефановић, свећеник из Ујме, јавља да шаље Матици сандук старијих књига на поклон.

Узима се на знање. Изјављује му се записничка захвалност.

15. СЕПТЕМБАР

1125.

Извештај библиотекара о поклоњеним књигама Библиотеци Матице српске

220/II

Славном Управном одбору Матице српске

Част ми је известити славни Управни одбор Матице српске да је Библиотека Матичина у задње доба на нарочити захтев примила на дар ниже означене књиге, које дароваше:

1. Напредак, Земун: Г. Гершић, После педесет година.
2. Dr Theolog. Мојсије Стојков, Карловци: Јевсевија Поповића Опћу црквену историју, I и II део.
3. Др Владан Ђорђевић. Београд: Европа и Балкан. Књига друга. Европа и Црна Гора. Свеска прва. Црна Гора између Турске, Русије и Млетака у XVIII веку. Свеска друга. Црна Гора и Аустрија у XVIII веку. Свеска трећа. Исписи из бечких државних архива. Документи за дело Црна Гора и Аустрија.

4. Књижара Рајнвајн, Цетиње: Његошев Горски вијенац, прво црногорско издање 1913. Српско-бугарски рат 1913. Мићуна М. Павићевића Пјесме крви и слободе.

5. Др Јован Хаџи-Васиљевић, Београд: Бугарска екзархија и њен утицај на балк. Словене.

6. Друштво за промет странаца у Загребу: Купалишта, лечилишта и летовалишта у Краљ. Хрватској и Славонији 1913. Zagrebački jesenski zbor, 1913.

7. Књижара Рајковића и Ћуковића, Београд: Л. Н. Толстоја Васкресење. Друго издање, 1911. Петров, Школа и живот.

8. Михаило Соларић, парох у Вел. Писаници: Природно лечење.

9. Мита Стајић, књижар, Београд: Каталог 1912.

10. Др Милан Костић, управник Земаљске казнионице митровачке: Алкохол и злочин. Шид, 1911. — Alkohol, kriminalitet i pravo. Zagreb, 1912.

Мимо наш нарочити позив послаше:

11. Миливој Поповић парох у Санаду: Књиге бившег санадског пароха протојереја Тимотија Илића и Г. Иконића, 60 свезака старих књига.

12. Васа Капамаџија, абаџија из Панчева, 6 старих књига.

13. Нићифор Вукадиновић, свештеник из Трста: Народная пѣснь хоромь пѣванная при торжественомь пришествіи Его Цес. — крал Величества Фердинанда I вьхрамѣ Св. Спиридона 28 авг. (9. септ.) 1844. у Трсту. (Ноте итекст.)

14. Напредак, Земун: С. Рудез, Путовоћ у животу. С франц. превео П. М. Петровић.

15. Књижара С. Б. Цвијановића, Београд: Др Паскал и Жорж Моро Столетни живот. Целокупна хигијена у 22 заповести. Београд 1913. Милица Јанковић (Л. Михајловић), Исповести. Београд, 1913.

16. Dr Vladan Georgevitch, Quo vadis Austria? Leipzig, 1913.

Нови Сад, 15. септембра 1913.

Војин Срћанов, с. р.
библиотекар Матице српске

Библиотекар Војин Срћанов подноси 15. IX. извештај о књигама које је Библиотека Матичина добила на поклон.

Узима се на знање. Захвалиће се уобичајеним путем.

6. ОКТОБАР

1126.

Управни одбор решава да се повећа плата библиотекару и да се прогласи за чиновника

247/II

Записник

I седнице подобора за реорганизацију чиновничких места држане у Новом Саду 1. (14) јуна 1913. године.

Бр. 1. Отварајући седницу, председник извештава да последња Главна скупштина (под бр. 13/I) није примила предлог о уређењу чиновничких плата и о реорганизацији чиновничких места (штампан у Раду и именику за 1912. год. стр. 208—212), односно скинула га је са дневног реда и упутио на Управни одбор да то питање изнова проучи и поднесе идућој Гл. скупштини на решење. На то је Управни одбор у седници од 20. септ. (2. нов.) 1912. год. бр. 500 изабрао овај пододбор који је данас сазват да о овом задатку расправља.

...

Одлучује се да се за идућу седницу овога пододбора позове Друштвени књиговођа да на основу прорачуна за 1914. год. изнесе приходе Матичине који стоје на расположењу за чиновничке плате, па ће се на том основу ово питање даље расправити.

Записник

II седнице Пододбора за реорганизацију чиновничких места држане у Новом Саду 9 (22) авг. 1913.

После дужег претреса ових предлога чланови пододбора су се сложили у једном те предлажу У[правном] одбору:

1. Да се за ову годину одустане од дефинитивног уређења чиновничких плата.

2. Да се до дефинитивног уређења чиновничких плата повиси чиновницима доплатак на скупоћу за 10%, те би он од 1. јануара 1914. износио 30%.

3. Да се чиновници који су се затекли у Матици при рестаурацији 1. нов. 1911. год., наиме књиговођа, библиотекар и протоколист, прогласе за сталне за период од 6 година.

...

бр. 7.

На предлог Вл. Стратимировића.

умољава се секретар Тих. Остојић да изради опширну мотивацију овога предлога и да је пре него што бисмо је поднели Управном одбору прочита овом пододбору.

...

Предлог

пододбора за реорганизацију чиновничких места и уређење чиновничких плата

О уређењу чин. плата, поднесен Управном одбору Матице српске.

У две седнице претресао је пододбор питање које му је Управни одбор задао на решење. После свестране дискусије истакнутог питања пододбор је донео ове одлуке:

1. Да се за ову годину одустане од дефинитивног уређења чиновничких плата и реорганизације чиновничких места у Матици српској;

2. Да се до дефинитивног уређења чиновничких плата повиси Матичиним чиновницима доплатак на скупоћу за 10% те би он од 1. јануара 1914. износио 30%;

3. да се чиновници Матичини који су се затекли у Матици при рестаурацији 1. нов. 1911. године, наиме књиговођа, библиотекар-архивар и протоколист, прогласе за сталне за нови период од 6 година . . .

Мотивација предлога

Иако је овај пододбор тога мишљења да је већ крајње време да се питање уређења чиновничких плата коначно реши. јер је то у интересу саме Матице и јер то и правичност захтева, ипак је пододбор, после дужег претресања и размишљања, дошао до уверења да је за решење тако важног питања у овај мах најнезгодније време. Лањски предлог који је поднесен у тој ствари Гл. скупштини хтео је да питање повишења плата — јер се углавном о том ради-изведе у вези с реорганизацијом чиновничких места. Увиђало се наиме да се иначе не би дошло до потребних средстава за повишење плата. Напомињемо да лањске године и ако је овај и оваки предлог био примљен велик део чланова Управног одбора није био уверен о потреби редуцирања чиновничких места. Прилике у Матици од лане нису се промениле. Средстава у изобиљу, да би се могле повисити лако чиновницима плате без дизања [нечитко] фондовима за управне трошкове нема Матица ни сад. А редукција чиновничких места, услед разграњавања рада у библиотеци, услед повећаног рада на издавању књига и агитацији за уписивање чланова и организације повереника сад је још мање могуће него лане. Како се у Матици ради на том да се од Библиотеке начини јаван институт за народно просвећивање, ми бисмо пре морали мислити на то да садашњем библиотекару дамо помоћ него да на њ пренесемо агенда II секретара, као што се у лањском предлогу желело . . .

да се места књиговође, библиотекара-архивара и протоколисте прогласе за стална јер ова места чиновника Матичиних свакојако иду у прву категорију. Ова три чиновника су већ стекла и право на пензију, те је већ и то разлог више да се тако учини . . .

Секретар чита Предлог пододбора за уређење чиновничких плата и реорганизацију чиновничких места, о уређењу чиновничких плата. После свестраног претреса, предлаже се ово:

1. Да се за ову годину одустане од дефинитивног уређења чиновничких плата и реорганизације чиновничких места у Матици српској.

2. Да се до коначног уређења чиновничких плата повиси Матичиним чиновницима доплатак на скупоћу

још за 10%, те би он од 1. јан. 1914. год. износио свега 30% основне плате.

3. Да .се они чиновници Матичини који су се затекли у Матици при рестаурацији 1911. године, наиме књиговођа, библиотекар-архивар и протоколист прогласе за сталне изабране за нови период од 6 година.

Прима се предлог пододбора и подноће се с мотивацијом Гл. скупштини на одобрење .

1127.

Управни одбор не прихвата предлог за повећање буџета Библиотеке Матице српске

255/II

Секретар подноси решење Књижевног одељења Матице српске бр. 28/III 1913. да се умоли Гл. скупштина да се буџет Библиотеке Матичине повиси на 2000 кр.

Како је прорачун за 1914. год већ примљен и како је по томе прорачуну буџет Библиотеке за 1914. год 1000 кр, то се за ову годину буџет не може повисити.

23. ОКТОБАР

1128.

Главна скупштина Матице српске одбија предлог о уређењу чиновничких плата и реорганизацији чиновничких места

10/I

Председник напомиње да је лањска Гл. скупштина под бр. 13/I упутила Управни одбор да питање о уређењу чиновничких плата и реорганизацији чиновничких места изнова проучи и да овој Скупштини поднесе предлог о томе. Тај предлог с мотивацијом штампан је у 5. св. Рада и именика (стр. 204—207) те мисли да се сад може сматрати прочитаним и отвара дискусију.

Младен Пилић: С обзиром на то што материјалне прилике Матичине још нису сређене предлаже да се предлог о уређењу чиновничких плата и реорганизацији места засада скине с дневног реда. Ако би се овај предлог примио онда предлаже други предлог: да се у вези с овим питањем изради нацрт целокупне реорганизације Устава и да се поднесе Скупштини. У том новом Уставу предлаже . . . да чиновнике бира Управни одбор . . .

Др Милош Бокшан признаје да је поднесени предлог непотпун. Предлог о целокупној организацији није се могао засада израдити због других важних послова. Ипак је поднесен предлог о делимичној реорганизацији да би се Скупштини пружила прилика да изрази своје мишљење у питању остале реорганизације. На основу тога изјављује да се Управни одбор не везује за изнесени предлог, те прима први предлог предговорников.

Др Јован Манојловић прима први предлог Младена Пилића али не прима други предлог. Мало је сад времена да би Скупштина могла дати Управном одбору директиву за целокупну реорганизацију. Него нека Управни одбор проучи ствар па нека поднесе мотивисан нацрт предлога о целокупној реорганизацији устава.

Др Жарко Миладиновић изјављује да први предлог Пилићев прима већ и због тога што и сам подпредседник признаје да је поднесени предлог о реорганизацији чиновника непотпун. С другим предлогом се не слаже већ и стога што се њиме одузимају права Скупштине . . .

Младен Пилић повлачи други свој предлог. Нека се он сматра као жеља при евентуалној реорганизацији устава.

Председник др Гедеон Дунђерски . . . Ставља на гласање предлог Младена Пилића.

Пилићев предлог се прима.

11/I

Председник износи не претрес прорачун за год. 1914. Како је тај предлог Управног одбора о прорачуну штампан у 5. св. Рада и именика (стр. 207—214) мисли да се може сматрати прочитаним и отвара дискусију.

Скупштина прима прорачун за 1914. годину.

6. НОВЕМБАР

1129.

Управни одбор о одлукама Скупштине

302/II

Секретар јавља да Гл. скупштина под 10/I ех 1913. није примила предлог о уређењу плата чиновника Матичиних него је упутила Управни одбор да састави нов предлог.

Узима се на знање.

10. НОВЕМБАР

1130.

Пододбор за Библиотеку није изабран

340/II

Секретар јавља да би по досадашњем начину требало из Управног одбора изабрати ове пододборе: . . .
4. Пододбор за Библиотеку.

Управни одбор бира:
. . .
4. Пододбор за Библиотеку за сада се не бира.

1131.

Издаваћи и појединци поклањају књиге Библиотеци Матице спске

354/II

Поштованом господину
дру Тих. Остојићу, секретару Матице српске
У Н. Саду

У прилогу шаљем Библиотеци Матице српске ове књиге и молим Вас да их изволите предати књижничару.
Стари Сивац, 5. 18. X. 1913.

С поштовањем
Станиша Михајловић, с. р.
свештеник

Станиша Михајловић, свештеник у Ст. Сивцу, поклања Библиотеци Матице српске ове књиге:

1. П. Атанацковић: Сочиненија Соломонова и Сирахова.
2. В. Ганка: Св. евангелије по Остромирову списку.
3. Посљедованије ко св. причашченију.
4. Епитом итд.
5. М. Костић: Примери добродјетели.
6. Д. Обрадовић: Буквице.
7. К. Пајсијевић: Кратко толкованије божеств. храма.
8. Историја цркве старозав. и новозавјетске.
9. Д. Обрадовић: Мезимац.
10. Житије Гер. Зелића,
11. Архим Антонија: Догмат. богословије.
12. Срп. далматински магазин. 1861.
13. Повјест о расколницјех Пл. Атанацковића.
14. Др Пејичић и др Ненадовић: Домаћи лекар год. 1871. и 1872.
15. Deutscher Jugendschaft
16. Literaturblatt — 1878.

17. Die Natur — 1852. и 1854.
18. Чин избранија и рукоположенија архијерејскаго
19. Последованије молебнаго пјенија за императора итд.
20. Училиштна и домашнаја библија
21. Кратки катихизис — 1844.
22. А. Стојковића: Нови завјет; 1834.
23. Д. Поповић: Православље књ. II
24. J. Вукадиновић: Обрана православља
25. J. Стеић: Макровиотика.
26. Hausapotheke
27. 13 ком. разних мапа

Н. Сад, 21. X 1913.

Књиге исправно примио према списку
В. Срећанов, с. р.

Књиге
послане на дар Библиотеци Матичиној

Јован Живојновић, професор, Нови Сад

Слогина књижница 1—5
Нови Сад, 20. X 1913.

В. Срећанов, с. р.

Књиге
послане на дар Библиотеци Матичиној

Бекица Шобајић

Опсада Никшића. Драма
Нови Сад, 20. X 1913.

В. Срећанов, с. р.

Књиге
послане на дар Библиотеци Матичиној

Књижара Ђуре Трбојевића, Ријека

J. Skerlić, Današnji srpskohrvatski nacionalizam
Нови Сад, 22. X 1913.

В. Срећанов, с. р.

Књиге
послане на дар Библиотеци Матичиној

Књижара Т. В. Кусаковића, Saattle, Wasch. USA

1. Перо Н. Белојевић Дрекаловић, Српске Љубице из Америке. Пјесме. Штампарија Уједињеног српства-Чикаго, 1910.
2. Павле Митровић, Пјесме и примери-Чикаго, 1911.
3. Из моје домовине. — Београд, 1912.
4. Моја слатка домовино. — Београ[ад], 1912.

5. Кратак опис српских покрајина и дела узоритих синова њених. — Београд, 1912.
Нови Сад, 22. X 1913.

В. Срећанов, с. р.

Књиге
послане у замену Библиотеци Матичиној

Друштво хрватских књижевника у Загребу

Ante Benešić, Anakreontika. Savremeni hrvatski pisci, knj. 28 — Zagreb, 1913.
Нови Сад, 22. X 1913.

Књиге
послане у замену Библиотеци Матичиној

Матица чешка, Праг

Jan Safránek, Skoly české. I svazek r. 862—1848. — Праг, 1913.
Нови Сад, 22. X 1913.

В. Срећанов, с. р.

Књиге
послане на дар Библиотеци Матичиној

Прота Д. Руварац, Карловци

Радослава М. Грујића чланак Наустица и Поговор проте Д, Рувараца на то. (Прешт. из Бранкова кола 1913)
Нови Сад, 22. X 1913.

В. Срећанов, с. р.

Књиге
послане на дар Библиотеци Матичиној

Арк. Вараћанин, Нови Сад

Wielands sämmtliche Werke: 54 свеске, непотпуно. Беч, 1811—14.
Нови Сад, 22. X 1913.

В. Срећанов, с. р.

Књиге
послане на дар Библиотеци Матичиној

Стојан Новаковић, Београд

Баштина и бољар у југословенској терминологији средњега века. На посе из 92 Гласа Срп. краљ. академије. Београд 1913.
Нови Сад, 24. X 1913.

В. Срећанов, с. р.

Књиге
послане на дар Библиотеци Матичиној

Густав Ернест Манголд, књижар у Д. Михољцу

Šimun Ergović, Propast naših slavonskih seljaka. — D. Miholjac, 1913.
Нови Сад, 24. X 1913.

В. Срећанов, с. р.

Књиге
послане на дар Библиотеци Матичиној

Прота Владимир Милутиновић, Митровица

1. Наука о вери за I и II разред осн. школа. — Карловци, 1913.
2. Со свјатими . . . Збирка погребних проповеди. — Карловци, 1913.
Нови Сад, 24. X 1913.

В. Срећанов, с. р.

Књиге
послане на дар Библиотеци Матичиној

Стојан Новаковић, Београд

Помен Коларцу 1913. Београд
Нови Сад, 28. X 1913.

В. Срећанов, с. р.

Књиге
послане на дар Библиотеци Матичиној

И. Ђурђевић, књижар Сарајево

Артур Шопенхауер, О части. Превео П. Д. Вукић. Издање И. Ђ. Ђурђевића. — Сарајево, 1914.
Нови Сад, 25. X 1913.

В. Срећанов, с. р.

Књиге
послане на дар Библиотеци Матичиној

Проф. Ј. В. Перић, Задар

Theokritove Idylle. Preveo prof. I. V. Perić. — Zadar, 1909.
Нови Сад, 28. X 1913.

В. Срећанов, с. р.

Књиге
послане на дар Библиотеци Матичиној

Универзална Библиотека у Сарајеву

Нико Ђ. Вучетић-Бокељски, Стамбулке. 1900—1905. Прва свеска. Ванредно издање Универзалне библиотеке-Сарајево. 1913.
Нови Сад, 28. X 1913.

В. Срећанов, с. р.

Књиге
послане у замену Библиотеци Матичиној

Матица Далматинска, Задар

Prof. dr. Ferdo Šišić, Hrvati i Magjari od 1790. do 1873. — Rijeka i riječko pitanje od 1790. — 1870. Dva predavanja. Izdala Matica dalmatinska. — Zadar, 1913.
Нови Сад, 28. X 1913.

В. Срђанов, с. р.

Књиге
послане у замену Библиотеци Матичиној

Институт за истраживање Балкана, Сарајево

1. Dr Anastas Tschirkoff, Oro und Hidrographie von Bulgarien. Sarajevo, 1913.
2. Dr Milan Maraković, Studien über die Bora. — Sarajevo, 1913.
Нови Сад, 28. X 1913.

В. Срђанов, с. р.

Књиге
послане на дар Библиотеци Матичиној

С. Б. Цвијановић, књижар Београд

Исидора Секулићева: Сапутници, Београд, 1913.
Нови Сад, 30. IX 1913.

В. Срђанов, с. р.

Књиге
послане на дар Библиотеци Матичиној

Др Живко Њежић, Сарајево

Врело мудрости или правила за живот. Превео Драгутин Њежић. Издао др Живко Њежић. — Сарајево, 1913.
Нови Сад, 30. IX 1913.

В. Срђанов, с. р.

Књиге
послане на дар Библиотеци Матичиној

Др Каменко Суботић, новинар, Н. Сад

Српски свет. Излази недељно. Год. I бр. 1.
Нови Сад, 30. IX 1913.

В. Срђанов, с. р.

Књиге
послане на дар Библиотеци Матичиној

Радослав М. Грујић, проф.-катихета у Беловару

1. Најстарија српска насеља по северној Хрватској. (до 1597. год.) Отштампано из Гласника Српског географског друштва, год. I, св. 2, 1912.

2. Прилози за историју српског народа. Из LI књ. Споменика Срп. краљ. академије. — Београд, 1913.
Нови Сад, 30. IX 1913.

В. Срећанов, с. р.

Предмети
послани на дар Библиотеци Матичиној

Проф. Ј. Иванов, Софија

1. Етнографску карту јужне Маћедоније 1:200.000 и тумачење исте на француском језику
2. Факсимиле писама грчких војника о тобожњим зверствима грчким над селима и становништвом бугарским у јужној Маћедонији
Нови Сад, 30. IX 1913.

В. Срећанов, с. р.

Књиге
послане на дар Библиотеци Матичиној

Милан Будисављевић, проф., Карловци

Говор о Лази Костићу
Нови Сад, 4. X 1913.

В. Срећанов, с. р.

Књиге
послане на дар Библиотеци Матичиној

Паја Радосављевић, универ. проф. у Њујорку

Преглед предавања на тамошњем филозофском и педагошком факултету
Нови Сад, 4. X 1913.

В. Срећанов, с. р.

Књиге
послане на дар Библиотеци Матичиној

Prof. Josip Vergilij Perić, Задар

1. Publija Vergilija Marona pastirske pesme. Preveo —. — Zadar, 1913.
2. O sveobćoj pučkoj prosvjeti. Izvanredno izdanje Kluba hrvatskih književnika u Osijeku. Knj. V. — 1912.
Нови Сад, 4. X 1913.

В. Срећанов, с. р.

Књиге
послане на дар Библиотеци Матичиној

Управа Кр. свеучилишта у Загребу

Pučka sveučilišna predavanja (njihova uredba u svrha) Napisao dr Albert Bazala. — Zagreb, 1907.
Нови Сад, 4. X 1913.

В. Срећанов, с. р.

Књиге
послане на дар Библиотеци Матичиној

Маријан Алковић, књижевник из Сарајева

Put: Beograd—Sofija—Carigrad. — Sarajevo, 1911.
Нови Сад, 4. X 1913.

В. Срћанов, с. р.

Књиге
послане на дар Библиотеци Матичиној

Ђорђе Терзин

14 ком. школских књига за основне школе.
Нови Сад, 26. IX 1913.

В. Срћанов, с. р.

Књиге
послане на дар Библиотеци Матичиној

Frano Ž. Donadini

Čobanske pjesme. — Dubrovnik, 1913.
Нови Сад, 26. IX 1913.

В. Срћанов, с. р.

Књиге
послане на дар Библиотеци Матичиној

P. Mirković

Ašiklijske doskočice. Sarajevo, 1913.
Нови Сад, 24. IX 1913.

В. Срћанов, с. р.

Књиге
послане на дар Библиотеци Матичиној

Милан Петко-Павловић син, књижара и штампарија у Вршцу

Други брак свештеника. — Вршац, 1913.
Нови Сад, 23. IX 1913.

В. Срћанов, с. р.

Књиге
послане на дар Библиотеци Матичиној

П. А. Заболотскій, универз. проф. у Њежину

1. Гоголь въ славянскихъ переводахъ. — Спб. 1911.
2. Гогольевскій Музей при Истор. — Филолог. Инст. кн. Безбородко въ Нѣжинѣ. — Нѣжинъ, 1912
3. Возрожденіе идеи славянской взаимности и новыя изученія славянства. Нѣжинъ, 1912.

4. М. Ю. Лермонтовъ у Славянъ. — Спб. 1912.
5. Curriculum vitae. Нѣжинъ, 1913.
Нови Сад, 20. IX 1913.

В. Срђанов, с. р.

Књиге
послане на дар Библиотеци Матичиној

Др Лаза Марковић, лекар у Н. Саду

Пред полазак у слободу
Нови Сад, 26. IX 1913.

В. Срђанов, с. р.

Књиге
послане на дар Библиотеци Матичиној

Проф. др Милан Шевић, Беч

Педагогијско посматрање. — Београд, 1906.
Нови Сад, 23. IX 1913.

В. Срђанов, с. р.

Књиге
послане на дар Библиотеци Матичиној

Ристо Мисита, учитељ у Сарајеву

Косовски осветници
Нови Сад, 26. IX 1913.

В. Срђанов, с. р.

Књиге
послане на дар Библиотеци Матичиној

Ђуро Трбојевић, књижар, Ријека

1. Naš najveći junak (srpski seljak) od Milana Pribićevića. — Rijeka, 1913.
2. Vladimir Čerina, Janko Polić Kamov
Нови Сад, 23. IX 1913.

В. Срђанов, с. р.

Књиге
послане на дар Библиотеци Матичиној

Исидор Вас. Шкачкевић, министарски саветник из Черновица

Нѣмецкій и сербскій словаръ. — Беч, 1791.
Нови Сад, 24. IX 1913.

В. Срђанов, с. р.

Књиге
послане на дар Библиотеци Матичиној

Дионисије Миковић

Календар Бока за 1913.
Нови Сад, 24. IX 1913.

В. Срђанов, с. р.

Књиге
послане на дар Библиотеци Матичиној

Коста Драгосавац

Крсно име. Друго изд. — Нова Градишка, 1913.
Нови Сад, 26. IX 1913.

В. Срећанов, с. р.

Књиге
послане на дар Библиотеци Матичиној

С. Б. Цвијановић, књижар, Београд

1. Анри Барби, Српске победе. — Београд, 1913.
2. Милица Јанковић, Исповести. — Београд, 1913.

Нови Сад, 26. IX 1913.

В. Срећанов, с. р.

Књиге
послане на дар Библиотеци Матичиној

Georg Polivka, проф., Праг

Neuere Arbeiten zur slawischen Volkskunde. Südslawisch in den Jahren 1910—1913. Aus der Zeitschrift des Vereins für Volkskunde in Berlin. Heft 3, 1913.

Нови Сад, 26. IX 1913.

В. Срећанов, с. р.

Библиотекар Војин Срећанов подноси списак књига које су нека Г. Г. поклонили Матичиној Библиотеци.

Узима се на знање. Г. Г. ће се изразити на уобичајени начни захвалност.

1132.

Никола Поповић из Митровице поклања Библиотеци Матице српске рукопис Давида Коњевића из Кечкемета

356/II

Г. Никола Поповић, члан Матице српске из Митровице, поклања Матичиној Библиотеци рукопис који је писао Давид Коњевић из Кечкемета год. 1792. Ркп је увезан, у формату fol. и садржи:

1. Драма о Пенелопи и Улису на руском језику
2. Причу о Косовском боју
3. Захарије Орфелина песму Пѣснъ историческая
4. Неке краљевске и календарске белешке

Г. Поповић је предао рукопис мени кад сам био у Митровици 8. (21) септ. а ја сам га оставио у Библиотеку.

Тих. Остојић с. р.
I секретар

Никола Поповић из Митровице члан МС послао је Библиотеци Матичиној на дар рукопис Давида Коњевића из Кечкемета, писан год. 1792.

Узима се на знање. Изјавиће му се на уобичајени начин захвалност.

1133.

Куповина намештаја за Библиотеку Матице српске

360/II

Славни Управни одборе!

Ове године догодило се у два маха да су набављене неке ствари за које у прорачуну нема потребних новаца.

Маја о. г. дао је г. секретар уз одобрење г. председника направити у Библиотеци штелаже за које је благајница морала 13. V 1913. исплатити 889 кр. 25.

14. јуна о .г. наручио је г. секретар опет уз одобрење г. председника орман за који је благајница морала платити 139 кр.

Обадве ове ствари наручене су без знања књиговођства и књиговођство није прво упитано да ли у прорачуну фонда Матице српске има за ту цел новаца.

У прорачуну фонда Матице српске нема у 1913. год. за набавку намештаја.

Фонд Матице српске је на жалост тако сиромашан у приходу да издатак ових 1023 кр. 25 не може да поднесе и, ако ове године не падну какви непредвиђени приходи, прорачун фонда Матице српске завршиће се услед тога дефицитом.

Књиговођство стога моли да се г. секретар умоли да убудуће без питања књиговођства не поручује никакве ствари, особито ако стају велику своту. Моли то тим пре јер књиговођство је одговорно Управном одбору да ли се троше своте према прорачуну јер ако се троши из каквог фонда преко свог прихода онда то иде на терет главнице, тј, троши се од главнице.

Као што је књиговођство одговорно Управном одбору, тако је и Управни одбор одговоран Г. скупштини за тачно одржање Скупштином одобреног прорачуна.

Сматрао сам за потребно да ово изнесем пред славни Управни одбор сад кад стојимо пред новом годином а с новим прорачуном.

Књиговодство Матице српске
Д. Стакић с. р.
Ђ. Шилић с. р.

Књиговођство извештава да су без знања књиговођства у мају о. год. набављени стелажи у Библиотеци за 889. кр. 25, а 14 јуна орман за 139 кр. и обадве суме су президијално упућене на исплату. Како у

прорачуну фонда Матице српске у год. 1913. нема ставке за набавку намештаја а фонд је тако сиромашан да не може да поднесе издатак ових 1023 кр. 25 то ће се-ако ове године не падну какви непредвиђени приходи-прорачун фонда Матице српске завршити дефицитом.

Стога моли књиговођство да се у будуће без питања књиговођства не поручују никакве ствари.

Исплата ових рачуна од 1023 кр. 25 узима се с одобрењем на знање. Упућује се књиговођство да евентуални дефицит у фонду Матице српске пренесе на терет идућег прорачуна.

29. НОВЕМБАР

1134.

Нови поклони Библиотеци Матице српске

Књиге
послане на дар Библиотеци Матичиној

Јеврем Герасимовић

Старо српско право. — Београд, 1913.
Нови Сад, 4. XI 1913.

В. Срећанов, с. р.

Књиге
послане на дар Библиотеци Матичиној

Мићун М. Павићевић, Цетиње

Црногоски јунаци. Књига II. Издање дворске књижаре Његош В. Н. Мартиновића. — Цетиње, Штампа Бокељске штампарије у Котору, 1913.

Нови Сад, 6. XI 1913.

В. Срећанов, с. р.

Књиге
послане на дар Библиотеци Матичиној

Др Никола Вучетић, Београд

За Српство. (Издање уредн. Венца). — Београд, 1913.
Нови Сад, 12. XI 1913.

В. Срећанов, с. р

Књиге
послане на дар Библиотеци Матичиној

Јосиф Шопф

Водић за изучавање Трговачке кореспонденције. Превео и допунио Јован Живојновић. — Нови Сад, 1913.
Нови Сад, 14. XI 1913.

В. Срећанов, с. р.

Књиге
послане на дар Библиотеци Матичиној

Напредак, Земун

Бран. Петронијевића Чланци и студије. (Културни проблеми, 4). Земун—Панчево, 1913.
Нови Сад, 14. XI 1913.

В. Срећанов, с. р.

Књиге
послане на дар Библиотеци Матичиној

Милан Петровић, В. Бечкерек

Јован Буњан, Путовање поклониково с овог света на онај други у небесни Јерусалим. Превео Чед. Мијатовић. Ново издање Милана Петровића, 1913.
Нови Сад, 17. XI 1913.

В. Срећанов, с. р.

Књиге
послане на дар Библиотеци Матичиној

Др Тих. Остојић

Др Ђорђе Дера, Квинт Хорације Флак. Живот и песнички му умотвори. — Нови Сад, 1913.
Нови Сад, 18. XI 1913.

В. Срећанов, с. р.

Књиге
послане на дар Библиотеци Матичиној

Др Ђура Трифковић

Идеали. Позоришна игра. — Н. Сад, 1913.
Нови Сад, 18.XI 1913.

В. Срећанов, с. р.

Књиге
послане на дар Библиотеци Матичиној

Народно позориште, Београд

Позоришни Годишњак за 1911/12. год.
Нови Сад, 18. XI 1913.

В. Срећанов, с. р.

Књиге
послане на дар Библиотеци Матичиној

Ђорђе Ђ. Стратимировић

Успомене генерала Ђ. Стратимировића. Беч, 1913.
Нови Сад, 18. XI 1913.

В. Срећанов, с. р.

Књиге
послане на дар Библиотеци Матичиној

Св. Ф. Огњановић, књижар у Н. Саду

1. Ослобођење Старе Србије и Маћедоније.
2. Срби освајају Једрене.
3. Osveta kosovska.
4. Косовски осветници.
5. Освета косовска.
6. Ратне слике са Балкана. I део.
7. Илустрована ратна кроника.

Нови Сад, 20. XI 1913.

В. Срећанов с. р.

Књиге
послане на дар Библиотеци Матичиној

Добротворна Задруга Српкиња у Иригу

Српкиња. Њезин живот и рад, њезин културни развитак и њезина народна умјетност до данас. — Сарајево, 1913.
Нови Сад, 20. XI 1913.

В. Срећанов, с. р.

Књиге
послане на дар Библиотеци Матичиној

Ђ. Трбојевић, књижар, Ријека

Milan Marjanović, Narod koji nastaje. Издање Ђ. Трбојевића, — Ријека, 1913.
Нови Сад, 24. XI 1913.

В. Срећанов, с. р.

Књиге
послане на дар Библиотеци Матичиној

Бранко Машић

Ратне слике и утисци (1912—13) — Загреб, 1913.
Нови Сад, 24. XI 1913.

В. Срећанов, с. р.

Војин Срећанов, библиотекар извештава о поклоњеним књигама Матичиној Библиотеци.

Узима се на знање и изјавиће се на уобичајени начин захвалност.

1914.

13. ЈАНУАР

1135.

Нови поклони књига Библиотеци Матице српске

13/II

Књиге
послане на дар Библиотеци Матичиној

Tomičić, Juraj pl.

Počela sociologije. Zagreb, 1910.
Нови Сад, 1. XII 1913.

В. Срећанов, с. р.

Књиге
послане на дар Библиотеци Матичиној

Ц. Руска Академија, Петроград

Обозрѣніе трудовь по славяновѣдѣнію. I.
Нови Сад, 1. XII 1913.

В. Срећанов, с. р

Књиге
послане на дар Библиотеци Матичиној

Симеон М. Лолин

Die psychologische Analyse des ästhetischen Geniessens. Dissertation zur Erlangung der Doktorwürde an der Universität zu Giessen. — Ujvidek, 1912.
Нови Сад, 1. XII 1913.

В. Срећанов, с. р.

Књиге
послане на дар Библиотеци Матичиној

V. Vuletin

Balkansko-turski rat 1912—1913. i krvava bratska svadja. Naklada V. Jurić. Split—Dubrovnik, 1913.
Нови Сад, 1. XII 1913.

В. Срећанов, с. р.

Књиге
послане на дар Библиотеци Матичиној

Крста Тачевић, учитељ гимнастике у Ваљеву

Физичко васпитање I. Гимнастика плућа. Ваљево, 1913.
Нови Сад, 2. XII 1913.

В. Срећанов, с. р.

Књиге
послане на дар Библиотеци Матичиној

С. Б. Цвијановић, књижар у Београду

Стојан Новаковић, Калуђер и хајдук. Приповетка о последњим данима Србије у XV веку. Београд, 1913.
Нови Сад, 2. XII 1913.

В. Срђанов, с. р.

Књиге
послане на дар Библиотеци Матичиној

Јосиф Предић, Београд

1. Трговачка кореспонденција. Треће издање. Београд, 1911.
2. Просто и двојно трговачко књиговодство I и II део. Шесто издање. Београд, 1913.

Нови Сад, 5. XII 1913.

В. Срђанов, с. р.

Књиге
послане на дар Библиотеци Матичиној

Nikola Vukojević

Novele. Budimpešta, 1913.
Нови Сад, 5. XII 1913.

В. Срђанов, с. р.

Књиге
послане на дар Библиотеци Матичиној

Симеон Араницки

Православна српска парохија у Старој Пазови крајем год. 1911. Карловци 1912.
Нови Сад, 8. XII 1913.

В. Срђанов, с. р.

Књиге
послане на дар Библиотеци Матичиној

Др Р. Симоновић, Сомбор

Др Лаза Костић. Његов живот и рад. Вуков речник. Сомбор, 1913.
Нови Сад, 10. XII 1913.

В. Срђанов, с. р.

Књиге
послане на дар Библиотеци Матичиној

Књижара Геце Кона, Београд

Милош Ивковић, Српска читанка за први разред средњих школа. Издао Геца Кон. Београд, 1912.
Нови Сад, 10. XII 1913.

В. Срђанов, с. р.

Библиотекар извештава о књигама поклоњеним Библиотеци.

Узима се на знање и на уобичајени начин изјавиће се захвалност.

17. ФЕБРУАР

1136.

Тихомир Остојић предлаже да се књиге које се преводе или на други начин служе за потребе издавачке делатности Матице купују не из буџета Библиотеке него из књижевних фондова

20/III

Секретар ... предлаже да се набављени мађарски романи не плате из буџета Библиотеке који је ионако мали, него из књижевних фондова из којих ће се штампати и тај превод. После употребе књиге ће се предати Библиотеци.

Прима се. О овоме се извештава књиговодство.

21/III

Секретар предлаже да се за редакцију Календара МС набаве неке књиге, календари, статистички подаци итд. и то из средстава из којих се штампа и календар. После употребе књиге ће се предати Библиотеци.

Прима се. О овоме се извештава књиговодство.

14. МАРТ

1137.

Управни одбор одобрава одлуку Књижевног одбора да књиге купљене за потребе издавачке делатности не терете средства Библиотеке „која су и онако мала"

64/II

Извод

из записника I седнице Књижевног одбора Матице српске држане 4.(17) фебруара 1914.

20/III

Секретар у вези с тим предлаже да се набављени мађарски романи не плате из буџета Библиотеке који

је и онако мали него из књижевних фондова из којих ће се штампати и тај превод. После употребе књиге ће се предати Библиотеци.

Прима се. О овоме се извештава књиговодство.
Издао: Др Ник. Продановић, с. р.
II. секретар

Извод

из записника I седнице Књижевног одбора Матице српске држане у Новом Саду 4. (17) фебруара 1914.

21/III

Секретар предлаже да се за редакцију Календара Матице српске набаве неке књиге, календари, статистички подаци итд. и то из средстава из којих се штампа и Календар. После употребе књиге ће се предати Библиотеци.

Прима се. О овоме се извештава књиговодство.
Издао: Др Ник. Продановић, с. р.
II. секретар

Секретар јавља да је Књижевни одобр одлучио под бр. 20/III да се мађарски романи, набављени ради избора једног романа који ће у преводу изићи као Књига Матице српске не плате из буџета Библиотеке јер је мали него из књижевних фондова из којих ће се штампати и тај превод. Тако исто одлучио је Књижевни одбор под бр. 21/III да се књиге, календари, статистички подаци итд. који ће се набавити за редакцију Календара МС плате из средстава из којих се штампа и Календар. Књиге ће се после предати Библиотеци.

Узима се с одобрењем на знање и о томе се извештава књиговодство.

19. МАРТ

1138.

Геца Кон поклања Библиотеци Матице српске две књиге

770/III

Београд, 4. III 1914.

Уредништву Летописа Матице српске
Нови Сад

Данас сам вам послао крстоплетом ниже означене књиге мога најновијег издања молећи вас да их по пријему изволите у једном од идућих бројева вашег листа приказати и мени дотичан број пошаљете.

Уједно прилажем овим оглас да га 5 пута у вашем листу отштампате и то 7, 9, 15, 23, 30 па ми рачун поднесете на исплату.

С поштовањем
Издавачка књижарница
Геце Кона
Београд

Ускоковић, Чедомир Илић
Бајкић, Критичке студије

[На полеђини писма белешка]: Г. Кон књижар из Београда шиље своја два нова издања Библиотеци и објаве на њих да се штампају у Летопису.

21. МАРТ

1139.

Управни одбор одлаже извештај о Библиотеци за следећу седницу

97/II

Секретар подноси извештај и предлог о Библиотеци Матичиној.

Оставља се за идућу седницу.

28. МАРТ

1140.

Тихомир Остојић подноси извештај о стању и положају Библиотеке Матице српске и даје предлог за њено унапређење

122/II

Извештај о Библиотеци у год. 1913.

Библиотека Матице српске, и по свом положају, и по својој прошлости, и по потреби наше културе треба да постане *централни завод своје врсте*[140] за наше крајеве. Она то *мора* постати ако наше друштво има културне свести и осећања за животне потребе српског народа у овим крајевима. А свако може само ако хоће допринети да се ова идеја што пре и што боље у дело приведе.

Управа Библиотеке *новине* ради, што боље може при садашњим скученим средствима да Библиотека Матичина може подмиривати и *захтеве широке читалачке публике* која тражи знање и просвећење из

[140] Сва подвучена места подвукао Тихомир Остојић

књига и *потребе наше науке* [?]. У ту сврху је у год. 1913. ово поправљено, зановљено или допуњено:

1. Начињени су у просторијама Библиотеке нови стелажи, те је тако добијено простора за књиге за даље две-три године.

2. Прибране су на једно место и стављене публици на слободну употребу у просторијама Библиотеке све ручне књиге: разне енциклопедије, речници, разни шематизми и акталози.

3. Сви текући журнали, књижевни, научни и стручни (око 80) сређени су на једно место, тако да и њих могу читачи у просторијама Библиотеке слободно прегледати и читати.

4. Од 1. јан. 1913. год. уведени су штампани поруџбени листићи и то две врсте: за поручивање књига у просторијама Библиотеке и ван њих. Стога је статистички материјал о Библиотеци потпунији и поузданији него у прошлим годинама.

На тај начин се наша Библиотека све више креће к том идеалу који нам стално лебди пред очима: да од ње начинимо модеран завод за просвећивање и науку.

Недостаци наше Библиотеке

Ипак, нашој Библиотеци још много недостаје да би могла то бити у потпуној мери. О просторијама које су веома неспретно сграђене а из године у годину све тескобније, јер је све више књига и више посетилаца, — не треба ни да говоримо; томе недостатку ће се моћи помоћи тек онда кад Матица дође у повољну прилику да може градити себи нов дом.

Исто то можемо рећи и о малој дотацији наше Библиотеке. За год. 1913. вотирала је Гл. скупштина на Библиотеку 1480 кр. То није много већ само собом. Али какви издаци све не терете овај бедан буџет! Из њега се набављају стелажи за књиге (за 888 кр. 25), из њега се плаћа све оно што се у *Раду и именику* објављује о Библиотеци, из њега се подмирују издаци на тисканице и све канцеларијске потребе за Библиотеку, повезују књиге и плаћа поштарина (ако је буде за књиге што се шиљу Библиотеци). Шта онда остаје за набавку књига! За год. 1914. спуштен је овај буџет чак на 1000 круна! Док се материјално стање Матичино не среди не можемо ни мислити на попуњавање великих празнина и дефеката и у старијој и у новијој књижевности, а исто тако ни на систематско попуњавање текућом литературом. Библиотека је сад у главном упућена 1. на замену за Матичина издања, 2. на примерке који се шиљу Летопису на приказ. 3. на поклоне.

Треће је слабо место наше Библиотеке: мален персонал у њој (мањи не може бити). Сад ради у њој само један човек. Он прима и уводи све што улази у Библиотеку, он наручује књиге и новине, води кореспонденцију, издаје читачима књиге и води контролу, води статистику и израђује извештаје, једном речју све ради. Док треба отаљавати текуће послове, један човек их може како тако савлађивати. Али често искрсну ванредни послови. Онда посао у Библиотеци запне, и то иде свагда или на штету текућих послова или на штету ванредних.

Ванредни послови у Библиотеци

Да се види колико има тога у Библиотеци навешћемо их.

1. Треба пописати и уредити књиге које су у последње време у већем броју поклоњене: Г. А. Хаџића, око 1000 свезака, Сомборске Српске читаонице, 1124 свеске.

2. Треба израдити каталог дупликата којих има само из Сандићеве библиотеке око 600, накупило се из прећашњих година доста и биће их и у поклонима А. Хаџића и Сомборске Српске читаонице. Један део дупликата ће се моћи дати у замену другим већим библиотекама, други део ће се моћи предати антикварницама те би се тако наша Библиотека много [нечитко]. Али без каталога дупликата се не може ни једно ни друго учинити.

3. Како се наш лисни каталог (Zettelkatalog) води исправно и стручно тек од год. 1899, од кад је постављен сталан библиотекар (Др Ј. Радонић) треба листове књига које су ушле у Матичину Библиотеку пре те године исправити или наново израдити. Садашњи библиотекар је близу 1/3 посла тога свршио, наиме, поправио је листове српских дела. Остаје још преко 2/3 тога посла.

4. Треба да се изради каталог по струкама. И људима од науке је потребан оваки каталог, а камо ли читачима који долазе у Библиотеку да се књигом забаве и поуче, а таквих је огромна већина.

Ово су само најкрупнији ванредни послови. А има таквих још на пример: треба пронаћи дефекте старијих дела и журнала који у своје време нису докупљени или су где пропали.

Сви ови послови се морају још у току 1914. год. свршити. Управа Библиотеке је предложила Управном одбору начин и средства да се они могу посвршавати.

Стање Библиотеке 1913. год.

Год. 1912. завршила је Библиотека с бр. 13.375. на крају год. 1913. дошла је до бр. 14624. Прираштај у години 1913. износи 1249 дела (осим поклона А. Хаџића и Сомборске Српске читаонице). У прираштају учествује библиотека пок. проф. А. Сандића с 580 бројева (у инвентару уведена под бр. 13.801—14.380). Од осталих 669 бројева купљено је 184, на дар добијено 399, као замена 86.

Приход и расход Библиотеке

Гл. скупштина 1912. одобрила је у прорачуну за све потребе Библиотеке 1480. кр. Од те своте је издато на претплату књижевних и стручних журнала 489 кр. 80, за набавку књига 290 кр. 88 на повез књига 127 кр. 40, на штампу оних страница у *Раду и имeнику* на којима се штампају извештаји и објављују нове књиге 128 кр. 38, на тисканице и канцеларијске потребе 80 кр. на поштарину поклоњених књига које су стигле матици 37 кр. 04 — свега 1153 кр. 50. Остатак од 326 кр. 50 отплаћује дуг за нове стелаже, који износи 889 кр. 25.

У претплати је држано 25 журнала махом мађарских и немачких и један руски (види *Рад и именик* за 1913, стр. 47). Касније је поручен журнал Dokumente des Fortschrifft.

Употреба Библиотеке

У год. 1913. тражена је помоћ и услуга од Матичине Библиотеке у 3171 случаја и узела се на употребу 5425 књига (2254 у просторијама Библиотеке, 3171 ван ње.) Како је текао рад у поједином месецу, види се из извештаја који су штампани у *Раду и именику* (стр. 39, 78, 97, 146, 256). Од читача отпада највећи број на ученике и то ученици гимназије 129 случаја, универзитета 561; остали читачи по занимању су 358 професора, 313 чиновници, 218 грађани, 148 свештеници, 78 новинари, 46 лекари, 38 учитељи, 32 адвоката, 15 уметници. Женскиња читача било је 73. Највише су се узимале српске књиге (2405), много мање на осталим језицима (немачки 329, мађарски 266, руске 77, француске 33, словеначке 27, словачко-чешке 10, латинске 10, бугарски 7, пољске 3, енглески 3, талијанске 1.)

Изван Новог Сада, поштом, узела су књиге 23 лица (171 дело): Места из којих су узимане књиге ово су: Карловци, В. Кикинда, Сомбор, Земун, Ст. Пазова, Сурдук, [нечитко], (Барања), [нечитко] Кисач, Панчево, Загреб, Будимпешта, Сарајево, Љубљана, Беч, Праг.

Из месечних прегледа се види да посета Библиотеке у летње, феријалне месеце знатно расте, у школским нешто опадне, у зимске опет нагло порасте. Библиотека Матичина засад више служи научном раду, што се види по томе да је узето више научних дела (1674) него забавних (1497).

Везе са другим библиотекама

Прећашње године је наша Библиотека стајала у пословној вези само с библиотеком Народног Музеја у Будимпешти. Ове године је пословна веза проширена и на универзитетске библиотеке у Будимпешти и у Бечу.

Замене

У *Раду и именику* за 1913. год. (стр. 40—41) наведена су учена и књижевна друштва, установе и организације с којима Матица српска измењује узајамно књижевна издања. Ономе списку се има додати још ово. Од ове године шиљу своја издања: Пољска академија наука у Кракову, Кишфалудијево друштво у Будимпешти, Библіографическое общество у Одеси, Hrvatsko društvo za unapredenje izdaje у Загребу, Pravničko društvo у Загребу, Калифорнијски универзитет у Берклеју, Универзална библиотека (Сарајево) и Zabavna biblioteka дра Н. Андрића и Humoristična knjižnica (Zagreb). Тако је Матица год. 1913. имала 99 замена (8 академија, 9 матица, 8 универзитета, 72 књижевна и просветна удружења, 2 ђачка друштв). Уз то је Матица измењивала издања с 65 редакција листова и журнала.

Дарови

Гл. скупштина је год. 1912. (бр. 22) упутила издавачима власницима и уредницима српских листова молбу (види Рад и именик, стр. 29) да Матичиној Библиотеци од које многи и из Новог Сада и из других места траже услуге и помоћи, шиљу бесплатно листове. Од 57 умољених редакција одазвало се њих 22, те шиљу своје листове бесплатно. Ни највеће библиотеке се не попуњују само куповањем а камо ли ће мања моћи то,

са својим малим буџетом. Стога је оправдана нада да ће сви власници и уредници листова и издавачи књига слати бесплатно своја издања нашој средишњој Библиотеци у овим крајевима јер то ће бити прилози српској просвети.

Из исте Гл. скупштине упућена је молба и позив да се старе књиге, новине, брошире, рукописи, уопће старине да се поклањају Матичиној Библиотеци где ће се оне сачувати на виђење садашњем нараштају а у корист српске науке. На овај позив одазвало се досад 27 просвећених родољуба, те је Матица дошла до 337 старих књига, 4 рукописа и много писама, брошира и листића. Агитација је у том правцу настављена и даље.

[Тихомир Остојић]

Извештај о Библиотеци за 1913.

Част ми је сл. Упр. одб. Матице српске поднети извештај о имовном стању Библиотеке Матице српске на крају 1913 год. о утрошеној своти предвиђеној прорачуном за ову годину те о раду у Библиотеци током те године.

Стање Библиотеке

На крају 1912. год. достигла је Библиотека бр. 13375. У току 1913. год. порастао је тај број на 14624. Прираштај, дакле, у овој години чини 1249 дела. У њему чини знатан део библиотека проф. А. Сандића. Она садржи 580 за нас нових дела, и уведена је у главни каталог у целини под бр. 13801—14380. Од осталих 669 дела купљено је 184, даровано 399, као замена стигло је 86.

Прорачун

Главна скупштина 1912. одредила је у прорачуну за све потребе библиотеке 1480 кр. Од тога је утрошено на претплату часописа и листова 489 кр. 80, на набавку књига 290 кр. 88, на повез књига 127 кр. 40, на штампу оних страница у *Раду и именику* који се тичу Библиотеке 128 кр. 38, на тисканице и остале канцеларијске потребе 80 кр. на поштарину 37 кр. 04, свега 1153 кр. 50. Остатком од 326 кр. 50 отплаћују се нови стелажи који су набављени год. 1913. за 889 кр. 25

Употреба Библиотеке

Ради тачнијег вођења статистике о броју посетилаца и употребљених предмета заведена је и примењена први пут у овој години једна новина која нам је дала могућност да на крају године изнесемо потпуно праву слику о употреби Библиотеке. Уведене су тисканице (цедуљице) за вођење статистике, које нам на крају године дадоше овај табеларни резултат:

(овде долази Главни преглед)[141]

Из овога прегледа види се да је употреба Библиотеке сваким месецом све то јача бивала, да у феријалне месеце знатно одскаче, у школске

---

[141] **Главни преглед в. прилог 10.**

нешто опада, да у зимње опет нагло порасте. Бројни однос посетилаца, по категоријама, износи на првом месту ђаке средњих школа, затим универзитетске студенте, после којих су знатно заступљени професори, затим чиновници разних завода, те грађани. Остале категорије су слабо заступљене. Узмемо ли у обзир бројни однос научних и забавних дела, видимо да је јаче заступљен рад на научним студијама, 1674 према 1497 забавних дела. Према том можемо поуздано судити да Библиотека Матичина служи поглавито научном раду.

По струкама највише су узимани романи, приповетке, новеле: 662 пута; историја 391; опис земље и народа, путописи 229; историја књижевности 180; песме 123; о Балканском рату 99; антологије, зборници, споменице, мемоари 91; социјалне науке и пољопривреда 81; природне науке, геологија, археологија 77; друштвено просвећивање 67; драме 57; политичко државне науке 57; уметност 52; толико и разне новине, филологија 48; философија 45; календари 32; речници, lexica 31; богословска књижевност 30; школске књиге и хигијена по 9; педагогија 6; трговачка и банкарска струка 5.

Поједини часописи и листови читани су оволико, пута: Српски књижевни гласник 86; Летопис 66; Јавор 43; Дело 41; Бранково коло 38; Vienac 35; Veda 24; Глас 19; Нова искра и Србобран по 18; Huszadik század, Славянскія Извѣстія, по 14; Savremenik, Нива, по 13; Застава 12; Даница 11; Archiv für Sozialwiss. 11; Österr. Rundschau 10; Браник, Нови србин, по 9; Босанска вила, Позориште, Archiv für slav. Phil. по 8; Гласник географског друштва, Гласник српског учитељског друштва, Српско- далматински магазин, Матица, Die neue Rundschau, по 7; Годишњица, Dubrovnik, Hrvatsko kolo, Nyugat, по 6; Венац, Гласник земаљског музеја, Арнотов магазин, Преглед, Споменик, Млада Србадија, Српство, Стармали, Nast. Vjesnik, Kunstwart, Revue française, по 5, Беседа (1868), Српске народне новине (Павловићеве), Стражилово, Histor. Zeitschrift, Das literar. Echo, Revue critique, по 4; Архив (Руварчев), Трговачке новине, Rad, Vjesnik Zem[aljskog] arkiva, Tör[ténelmi] Szemle, M. törvénytár, Dokumente des Fortschriftts, Volksbildungsarchiv, Deutsche Literaturzeitung, кијевски Универс. Извѣстія, по 3; Српски глас, Просв[етни] гласник, Годишњак, Голуб, Женски свет Звезда, Зора (бечка), Српска зора, Српски дневник, Нови нараштај; Српски народни лист (Павловићев), Просвјета, Српска пчела, Neven, Müvészet, Byzant[inische] Zeitschrift, Archiv für österr[eichische] Gesch[ichte], Визант[инский временникъ, Журналъ Мин[истерства] Нар[одного] Просвѣщ[ения], Česky Časopis Hist[oricky], Roznik slawistyczny, по 2; по 1 Зора (мостарска), Змај, Ljetopis Jugoslav[enske] Akad[emije], Revue des deux mondes, Богосл[овски] гласник, Срп[ски] митропол[ијски] гласник, Драгољуб, Жена, Наставник, Срп[ске] илустров[ане] новине, Преодница, [нечитко], Светлост, Срђ, Тежак, Mlada hrvatska, Preporod, Jug, (Zvono), Nyelvtudom[ányi] közlemények, Nyelvtudomány, Croatia, Történ[elmi] tár, Irodalomtörténet, Századok, Budap[esti] Szemle, Archaeol[ogiai] Értesitö, Volksbildung, Blätter für Volksbibliotheken, Bibliothekar, Живая Старина, Ученыя Записки (Императорского) Казанск[ого] Универс[итета], Записки [Наукового] товар[иства имени] Шевченка, Българска Сбирка, Slovan, Slovinac, Ljubljanski zvon, Slov[enske] Pohlády, Časopis Muzea Kral[ovstvi] Českého

Поједини писци читани су у овом броју:

Агатоновић и Спасић	4	Ариосто	1
Agathon	3	Арсовић М.	2
Agoston	1	Арсенијевић Л.	4
Адамовић Јово	9	Арцибашев	21
Андрејев	2	Бабић-Ђалски	5
Андријашевић	1	Бајић Иса	3
Andrić M.	1	Balkanicus	6
Анђелковић М.	3	Band Moricz	1
Антуновић	2	Bazala A.	2
Арањ-Змај	3	Барби Анри	8[142]

Везе

Библиотека одржава стално везе са сличним књижевним и културним друштвима старајући се да те везе што више прошири. Тако смо поред већ именованих друштава на 40—41 стр. Рада и именика од 1913. задобили током године за измену издања: Универзалну Библиотеку у Сарајеву, Hrvatsko društvo za unapredjenje uzgoja (орган Preporod) у Загребу, Pravničko društvo u Zagrebu (орган Mjesecnik), Humorističnu knjižnicu у Загребу, Библиографическое общество у Одеси (орган Извѣстія), Пољску Академију Наука у Кракову, Kisfaludi Társaság у Будимпешти и Калифорнијски Универзитет у Берклеју. Тако је Библиотека у овој години стојала у вези изменом издања са 99 разних научних и просветних друштава, од којих су 8 академија, 9 матица, 8 универзитета, 72 књижевна и просветна друштва и 2 ђачке дружине. Уз то са 65 појединих редакција.

Претплата

У претплати је држано 25 часописа, махом мађарских и немачких, и 1 руски. (Види Рад и именик стр. 47) Од немачких је касније поручен часопис Dokumente des Fortschrfts.

Везе са страним библиотекама

Библиотека, не могући свагда удовољити захтеву појединих читалаца из простога разлога што у Библиотеци није било оних дела која су дотични тражили, покушала је удовољити читаоца позајмицом од страних библиотека, стављајући уједно и своје књиге у истим случајевима на расположење дотичним страним библиотекама. Досада је такова веза одржавана једино са Библиотеком Мађ[арског] Нар[одног] Музеја у Будимпешти а ове је године та веза проширена са још двема страним библиотекама: са Универзитетском Библиотеком у Будимпешти, и са таком истом у Бечу које су нам драговољно уступиле неколико дела на употребу.

---

[142] Овде је само почетак списка. Списак је непотпун и непоуздан. Најчешће је дато само име аутора.

Дарови

Библиотека је почетком године разаслала молбу коју је Матица српска упутила из Главне скупштине 1912. бр. 22 (в. Рад и именик 1913. стр. 29) на власништва и уредништва листова ради бесплатног достављања листова Библиотеци Матичиној. Таких је молби испослано 57. — Послало је пристанак на бесплатно достављање: 22 листа. Касније се овој молби одазвала и управа Zabavne Biblioteke у Загребу.

У исто доба разаслан је многим црквеним општинама позив такође упућен из Гл. скупштине 1912. бр. 21 (в. Рад и именик 1913. стр. 27) ради прикупљања старих књига, новина и брошира, рукописа, уопће старина, са молбом да се ти старински предмети који би иначе у народу пропали, пошљу Матици, где ће се сачувати за вечита времена. На овај позив одазивали су се стално дародавци, те су њихова имена и даровани предмети свагда објављивани у Раду и именику у рубрици Дарови Матичиној Библиотеци. Њих 27 дародаваца унапредише Матичину Библиотеку и Архиву са 337 књига, 4 рукописа, 1 старом мапом и 15 других предмета.

[Војин Срећанов][143]

Бр. 7/Б
Господину Дру Тих. Остојићу, I секретару Матице српске
Нови Сад

На допис од 12 о. м. част ми је известити Вас да је на раду око уређења Библиотеке највише хитан посао уређење књига које је Г. А. Хаџић поклонио Библиотеци Матичиној. Оне броје на хиљаду свезака. Међу њима има добар део за нас посве нових дела, ну такође велики део сачињавају поједине свеске разних периодичних часописа и листова, које ће служити за допуну оном броју ком спадају.

Други би замашнији посао био сређивање књига које је Сомборска српска читаоница поклонила Библиотеци Матичиној. Те сам књиге раздељио по групама, према том како су употребљиве за нас. Оне броје тачно 1124 свеске. У том броју има српских дела 242 међу којима много дупликата); страних дела која могу нама послужити за употребу 73; посебних страних дела за нас неупотребљивих 118; правничких књига, законика, на мађарском немачком, латинском језику, старијег издања, за нас неупотребљивих 198; школских уџбеника на мађарском, немачком, латинском језику, старијег издања, за нас неупотребљивих 111; разних великих речника старијег издања, за нас неупотребљивих 18; уз то Allgemeine Zeitung из Augsburg-a од јула 1850 до краја 1854, са посебним литерарним додатком, свега 36 свезака; руска Всемірная Иллюстрація од 1878. до 1898, у 40 свезака, и прилог ове књижевни лист Трудь у 28 свезака; руски лист Нива 7 годишта, са месечним прилозима и целокупним делима појединих писаца, које међутим ми све имамо. Осим тога на 15 разних српских часописа новијег датума од које ми већином имамо, а тек у мањем делу

[143] Извештај није потписан. Рукопис, међутим, није ни Остојићев нити Срећанов. Извештај библиотекара је по свему судећи преписао неко у Матици српској.

могу нам послужити за допуну, — Из ових књига ваља издвојити оно, што нама може послужити као за нас нова дела, што пак за допуну, а остало пописано ставити у дупликте и у одељење књига за нас потпуно неупотребљивих, на пр. оне правничке књиге, законици итд.

Трећи би посао био попис наших дупликата, који одавно чека на своје извршење. Ми не знамо шта имамо у дупликатима, који би се згодном приликом могли употребити у размену или уновчити или напокон на дар послати којој српској библиотеци која је у оснутку. Додамо ли овом дупликате који су заостали након уређења библиотеке А. Сандића, око 600 дупликата, те дупликате који ће се показати након уређења библиотеке А. Хаџића, те Сомборске библиотеке, уз то сталан прираштај дупликата услед најновијег појачаног одзива дародаваца Библиотеци Матичиној које већ имамо и који ће у току времена једнако стизати, то имамо пред собом збирку књига, која својом огромношћу импонира, и који је потребно пописати ради лакше и брже ориентације.

Четврти би посао био препис књига из првог штампаног каталога на листиће (картоне). Први одељак тога каталога — Књиге на српском језику — ја сам потпуно довршио октобра прошле године. Тако имамо сад све српске књиге на листиће који су врло погодни, пошто се дају премештати. Ну то је само један део посла који чини 112 штампаних страна, а читав каталог има 385 страна. Према том остаје да се препише још 273 стране. Напомињем да је препис довршеног српског дела захтевао највише посла и времена, што код осталих одељака не ће бити потреба, пошто сам се при преписивању држао библиографске тачности служећи се при том Новаковићевом Библиографијом, те исписивао написе појединих дела у свој својој потпуности. Уз то сам исправио понеке, грешке, надопунио што је недостајало, код преведених дела позвао се и на име писца и преводиоца, код часописа и листова истакао и име уредника, и у опште се трудио да дам савршенији списак.; Када се доврши препис првога штампаног каталога на листиће, тада се читав лисни каталог може преписати још једном на листиће, који могу бити мањег обима — према упутствима немачких библиотекара која имамо у Библиотеци — и разделити их по струкама. Тад бисмо истом дошли до неког савршенства у унутрашњем техничком уређењу Библиотеке.

Библиотека А. Сандића довршена је и спроведена у каталоге самостално под бр. 13801 до 14380 свега 580 за нас нових дела. Дупликата има око 600. Ове сам поделио у две групе: на једноставне дупликате којих има око 400 и на дупликате за употребу, око 200. Ови последњи су важнија српска дела, махом добро увезана, које можемо употребити као други примерак дотичног броја. Ове сам дупликате обележио бројем којег дело има у редовном каталогу и означио да је дупликат.

Исцрпав овако предмет остајем

с одличним поштовањем

В. Срећанов, с. р.

библиотекар Матице српске

Нови Сад, 11. (24) I 1914.

Записник

седнице Одбора за Библиотеку држане 15. (28) фебруара 1914.

Присутни: Теодор Матић, Др Милан Петровић.

Извештава: Др Тих. Осточић, секретар.

Бр. 1

Секретар извештава да је за последње две године у Матичиној Библиотеци мало што шта поправљено, допуњено и боље уређено. Напомиње само две важније ствари:

1. Начињени су нови стелажи, те је створено простора за књиге за даље 2—3 године док су пре тога лежале књиге, које из дана у дан стижу, по патосу јер није било више места;

2. прибране су све ручне књиге што има у Библиотеци: разне енциклопедије, речници, разни шематизми на једно место и стављена су публици на слободну употребу;

3. сви текући журнали које Библиотека има а има их око 80, сређени су на једно место тако да и њих може публика у просторијама Библиотеке слободно употребљавати;

4. од 1913. год. уведене су поруџбенице којима читачи поручују књиге, и то две врсте: поруџбени листићи за употребу у просторијама Библиотеке и поруџбени листићи за употребу изван просторија Библиотеке. Овим листићима се може боље контролисати читање и служе као материјал за статистику у разним правцима.

На тај начин наша се Библиотека све више приближује оном идеалу који нам лебди пред очима; наиме, да од ње начинимо централни институт те врсте за ове крајеве и модерно уређен завод за просвећивање и науку.

Ипак, нашој Библиотеци још много недостаје да може то бити у потпуној мери. О просторијама које су врло неспретно удешене и из године у годину све су тескобније, не треба ни да говорима; томе злу ће се моћи помоћи само онда кад будемо дошли у повољну прилику да за Матицу градимо нов дом.

Исто то можемо рећи и о малој дотацији наше Библиотеке. Док се Матичине материјалне прилике не среде не можемо ни мислити на велико попуњавање великих празнина и дефеката и у старијој и у новијој књижевности. Библиотека се међутим попуњава заменом за Матичина издања, примерцима који се шиљу Летопису на приказ и поклонима.

Треће је слабо место наше Библиотеке: мали персонал у њој. Сад ради у њој само један човек. Он прима и уводи све што уђе у Библиотеку и води кореспонденцију око Библиотеке и издаје читачима књиге и води о њима контролу, он води статистику и израђује извештаје. Текуће послове може један човек како тако да савлада (иако с једним човеком наша Библиотека нема услова да се развије). Али више пута искрсну ванредни послови у Библиотеци. Осим тога има још послова у Библиотеци које би безусловно требало уредити, или су они тако велики да их један човек поред текућих послова не може радити, или бар требало би година да их сврши. Таки је посао на пр. израђивање стручног каталога, који је за нашу библиотеку преко потребан а који библиотекар сам, уз остале послове неби могао свршити још врло дуго.

Овоме свему треба помоћи бар онолико колико се у нашим приликама може.

Да би се видело шта све има још да се ради и уради у нашој Библиотеци секретар је позвао библиотекара да о том поднесе извештај. Из извештаја који је поднесен 11. (24) јан. о. год. види се да у Библиотеци имају да се израде ови послови:

1. Попис и уређење књига које је поклонио Библиотеци Г. А. Хаџић, око 1000 свезака.

2. Исто књига које је поклонила Сомборска Срп. Читаоница, 1124 свеске.

3. Израда каталога дупликата. Дупликата има само из Сандићеве библиотеке око 600. Један део дупликата ће се моћи продати антикварницама, један део изменити с дупликатима других већих библиотека. На оба начина би наша Библиотека много добила. Али ни једно ни друго се не може учинити без каталога дупликата.

4. Како се садашњи лисни каталог води потпуно исправно и стручно тек од год. 1899. од кад је за библиотекара дошао Јован Радонић а лисни каталог до те године је нетачан, недостатачан нестручно израђен, требало би тај недостатак у нашем каталогу попунити. Библиотекар Г. Срећанов је нешто више од 1/4 посла свршио, наиме направио је листове српских дела. Али треба да се изради још скоро 3/4 посла.

5. Најзад треба да се изради за целу Библиотеку каталог по струкама. Тај каталог се има овако израдити: треба све листове писаног каталога још једном преписати и онда дела растурити према наукама.

Ових пет већих послова који се не могу сматрати за текуће него за ванредне треба што пре свршити. Док се они не сврше не може се рећи да је наша Библиотека уреду. Тек кад се сврше ови послови, који се могу назвати сметњама за даљи развитак наше Библиотеке, можемо мислити на даље усавршење.

Секретар је тога мишљења да ових пет послова сам библиотекар не може уз своје текуће послове, скоро свршити. Или ће уз садашње прилике ови послови опет стајати годинама или ће патити текући послови. Библиотекару треба безусловно дати помоћи.

После свестраног претреса Одбор предлаже: 1. За каталогизирање књига А. Хаџића, Сомборске читаонице и дупликата да се узму у помоћ 3—4 старија ученика гимназије који ће под надзором Г. библиотекара саставити лисни каталог. Ученици ће радити сваки дан после подне а за рад ће им се дати награда у овогодишњим и старијим издањима Матичиним и нека мала новчана помоћ према погодби. 2. Листове каталога урађене до 1899. год. има библиотекар и даље занављати као што је почео. 3. За каталог по струкама имају II секретар и протоколист Г. Г. др Н. Продановић и М. Павковић сваки дан после подне по један сат на машини преписивати листове лисног каталога. 4. Сав овај рад има се свршити најдаље до Главне скупштине о. год. и о том поднети извештај Управном одбору.

Секретар (Тихомир Остојић) извештава да у Библиотеци има несврешних већих послова. Предлаже да се ти пислови овако сврше: 1. За каталогизирање књига А. Хаџића, Сомборске читаонице и дупликата да се узму у помоћ 3—4 старија ученика гимназије који ће под надзором Г. библиотекара саставити лисни каталог. Ученици ће радити сваки дан после подне а за рад ће им се дати награда у овогодишњим и старијим издањима Матичиним и нека мала новчана награда према погодби, 2. листове каталога урађене до 1899. год. има библиотекар и даље занављати и поправљати као што је почео, 3. каталог по струкама имају II секретар и протоколист сваки дан после подне по један сат на машини преписивати листове лисног каталога, 4. сав овај посао има се свршити најдаље до Главне скупштине о. г. и о томе поднети извештај Управном одбору.

Прима се предлог секретарев о свршавању послова у Библиотеци.

8. АПРИЛ

1141.

Осигурање Библиотеке Матице српске против пожара

951/IV[144]

Одељење: пожара

У Новом Саду, 1. априла 1914.

Славном Економском одбору Матице српске
у Новом Саду
Кошут Л. ул. 42

Част нам је овим вас известити да осигурање Ваше куће, Библиотеке и слика против пожара са полицама бр. 7496 и 7497.

27. маја о. г. по н. к.

истиче, те да би вам исто осигурање благовремено обновити могли, молимо вас да нам приложене понуде од вас потписане заједно са 122 кр. 01 што пре положити изволите.

Очекујући потписане понуде као и у готовом К 18201 поздрављамо вас

с поштовањем
Централни кредитни завод
као главно заступство у Новом Саду

2 прилога

Ц. Кр. прив.
општег осигуравајућег друштва у Трсту
Душан Матић, с .р.

[Белешка]: здање К. 471.10
библ. „ 749 —

29. маја

Поштованом Заступству

Ц. Кр. прив. општег осиг. друштва у Трсту
у Месту

С позивом на ваш цењ. допис од 1. априла о. г. молимо вас да на основу приложене 2 понуде изволите на даљих 10 година сачинити полицу.

Примећујемо да је кућа бр. 2 Трг Фрање Јосифа осигурана на 66800 кр., услед чега и премија треба да чини 66 кр. 80 а не 68.60.

с поштовањем
Књиговодство Матице српске
Д. Стакић, с. р.
Ђорђе Шилић, с. р.

---

[144] У току рата нису држане редовне седнице ни Управног одбора ни друге. Дописе су потписивали чиновници Матице српске. Ове дописе бележимо у Грађи бројем IV

25. МАЈ

1142.

Никифор Вукадиновић, свештеник из Трста, поклања књиге Библиотеци

Секретаријату Матице српске
у Новом Саду

Част ми је послати на дар Библиотеци Славне Матице овде приложене двије разрешнице — опроснице.

Са најодличнијим поштовањем
У Трсту, 25. IV 1914.

свешт. Никифор Вукадиновић, с. р.

Никифор Вукадиновић, свећеник у Трсту шаље на поклон Библиотеци две разрешнице-опроснице Јерусалимског Патријарха.

Узима се на знање. Г. Никифору Вукадиновићу изриче се записничка захвалност.

21. ЈУН

1143.

Друштво хрватских свеучилиштараца тражи издања Матице српске

1457/IV

Zagreb, dne 20. lipnja 1914.

Cijenjena upravo!

U svoje ste nam vrijeme blagohotno ponudili zamjenjivanje izdanja. Poslali smo vam naše dosadašnje edicije — no uzvrata nijesmo primili. Kako ne znamo u koje doba godine vaše edicije polaze u svijet, usudjujemo se Vas čedno zamoliti da na nas kod razašiljanja knjiga ne zaboravite, jer smo čuli iz usta g. Stajića kako vrijedne knjige za narod izdajete, pa bismo rado od vas naučili. Ne zamjerite našoj urgenciji.

Sa štovanjem za
ABC Društvo hrvatskih
sveučilištaraca za poučavanje nepismenih

Burian Franta, s. r.
tajnik

(Предмет није решаван на седници)

25. ЈУН

1144.

Библиотека Матице српске поклања 209 књига Библиотеци Руске академије наука у Петрограду

235/II

Славном Управном одбору Матице српске
Нови Сад

5. (18) јуна о. г. посетио је Матичину Библиотеку Едвард Александрович Вољтер, доцент Петроградског Универзитета, Библиотекар руске Царске академије наука у Петрограду. Руска академија наука узела је себи за задатак да у својој Библиотеци прикупи што више умних производа свију словенских народа, те је у том смеру изаслала поменутога свог библиотекара.

Управа Матичине Библиотеке сматрала је за опортуно, да се одазове овој жељи руске Академије, те је уступила Е. А. Вољтеру 202 дупликата са 209 свезака за Библиотеку руске Академије наука. Ови дупликати потичу из књига А. Сандића и А. Хаџића.[145]

На тај начин смо обвезали руску Академију на узајамну измену издања у ширем смислу. И до сада нам се Е. А. Вољтер свагда показао предусретљивим кадгод смо што преко њега тражили од Академије, а сада је обећао и у будуће то чинити још у већој мери. Он је донекле искупио то обећање утолико што нам је већ унапред пред свој долазак послао двадесетак опсежних дела, од којих спомињем: Иконографију Богоматери од Кондакова, целокупна дела Кољцова, Љермонтова, Грибоједова, Боратинског.

Прилажем списак уступљених дела и молим сл. Управни одбор да овај чин с одобрењем узме на знање.

С поштовањем
Војин Срећанов, с. р.
библиотекар Матице српске

Нови Сад, 25. јуна 1914.

Списак књига
које је Библиотека Матице српске уступила Библиотеци Руске академије наука у Петрограду год. 1914.

1. Авакумовић Јов[ан] Ђ. Стара срп[ска] порота. Беогр[ад], 1894. 1
2. Авакумовић, Јов[ан] Ђ. Говори I 1
3. Агатоновић, Цар Симеон-Синиша Немањић Палеолог. Беогр[ад], 1893. 1
4. Агатоновић, Одношаји између Србије и Блгарске Беогр[ад], 1899. 1

---

[145] **Ово је други поклон Руској академији наука у кратком времену, први в. 1051.**

5. Арсенијевић, Како се може произвести светлост и топлота. Беогр[ад], 1868. 1
6. Бари А. Ботаника, превео В. Арсенијевић. Н. Сад, 1879. 1
7. Бартелеми, Путованѣ младогь Анахарсіса по Грецiи VI. Н. С. 1851. 1
8. Бланки Г. Известие о стању народа у европској Турској. Н. С[ад], 1850. 1
9. Богишић В., Словенски Музеум. Н. Сад, 1867. 1
10. Богишић В., О облику названом инокоштина. Беогр[ад], 1884. 1
11. Богишић В., Српски уметници у италијанским писмима. Беогр[ад], 1900. 1
12. Бој на Косову. Н. Сад, 1886. 1
13. Борота Јов[ан], Правосл[авни] Катихизис. Карловци, 1881. 1
14. Бошковић Јован, Наука о језику. Беогр[ад], 1871. 1
15. Бошковић Јован, прилог за познавање садашњег стања срп[ске] грам[атике]. Б[еоград], 1869. 1
16. Бошковић Стојан, Слике из времена реформације. Беогр[ад], 1885. 1
17. Бранковић Дамаскин, Одломак из брачног права. Н. Сад, 1888. 1
18. Бранковић Конст[антин], Мѣслословлѣ или Логика. Беогр[ад], 1849. 1
19. Бугарски, Ђ. С. Стручак. Пешта, 1862. 1
20. Веселиновић Јанко, Стари познаници. Преслава-Слепи деда. Беогр[ад], 1896. 1
21. Веселиновић Јанко, Стари познаници. Марта. Беогр[ад], 1896. 1
22. Веселиновић М. В. Статистика срп. школа у Турској. Беогр[ад], 1893. 1
23. Из Војводине. Н. Сад, 1897. 1
24. Врчевић, Вук, Нар[одне сатирично-занимљиве] подругачице. Дубровник, 1883. 1
25. Вујић В. Стара и нова психологија. Н. Сад, 1888. 1
26. Вујић Јоакимь, Сербскій вождь Георгій Петровичь. Н. Сад, 1843. 1
27. Вукићевић Ђорђе, О сродству као препони брака. Н. Сад, 1866. 1
28. Вукићевић Ђура, Говор на конференцији код мин[истра] предс[едника] Банфија. Н. С[ад], 1896. 1
29. Вуловић Св[етислав], Приложак срп. синтакси. Беогр[ад], 1887. 1
30. Гејкије, Физикална географија, превео Л. Пачу. Н. С[ад], 1879. 1
31. Герје, Развитак истор[иске] науке. Београд, 1871. 1
32. Гершић Гл[иша], Нешто о правништву уопште. Беогр[ад], 1866. 1
33. Чика Гига [Бакаловић Глиша], Смиље и Ковиље. Рума, 1907. 1

34. Globe Trotter, [Ђорђевић Средоје], Писма из Америке. Суботица, 1893. 1
35. Гојковић Ђуро, Ктитори о приложници субот[ичке] цркве. Н. Сад, 1883. 1
36. Грбић Мане, Говор. Земун, 1893. 1
37. Гроздановић Георг[ије], Повѣсть о приключеніи. Н. Сад, 1843. 1
38. Даничић Ђ. Облици срп. језика. Београ[ад], 1863. 1
39. Данчић Сретен, Невјера. Н. Сад, 1887. 1
40. Демелић Федор, Корнелије Станковић. Н. Сад, 1866. 1
41. Димитријевић Д. Ј. Оливера. Београ[ад], 1901. 1
42. „ Стева, Приповетке. Н. Сад, 1893. 1
43. Демостен, Филипинке. превео Туроман. Н. Сад, 1870. 1
44. Драгашевић Јован, Песме, Земун, 1860. 1
45. Драгоманов М. Русија и балканско питање. Н. Сад, 1877. 1
46. Дучић А. Васељенска Патријаршија и срп. цркв. питање. Београ[ад], 1897. 1
47. Дучић, Н. Некролог Митропол. Михаилу. Београ[ад], 1898. 1
48. Ђукић, А. Примедбе на Успомене нар. покрета . . . Н. Сад, 1894. 1
49. Ђорђевић Владан, Да помогнемо, браћо, правој сиротињи нашој. Б[еоград], 1872. 1
50. Ђорђевић Милан, Идеја народности. Београ[ад], 1872. 1
51. „ Мита, Читанка. Н. Сад, 1897. 1
52. Живановић Јован, Две три речи о граматици . . . Н. Сад, 1884. 1
53. Живановић Јован, Граматика цркв. слов, језика. Карловци, 1895. 1
54. Живковић Теофан, Похвала Ђури Даничићу. Панчево, 1883. 1
55. Забавник, Сремски, св. I. Н. Сад, 1852. 1
56. Закони, нови црквени] — Београ[ад], 1883. 1
57. Земља на којој живимо. Београ[ад], 1866. 1
58. Извештај срп. певачке друж. у Суботици. 1908. Карловци, 1909. 1
59. Извештај гимн. Краља Александра I. 1898/9. Београ[ад], 1899. 1
60. Илић Аћим А., Недељник. Београ[ад] 1884. 1
61. Илић Драг., Новеле Београ[ад], 1892. 1
62. Илић Драг., Последњи борац. Београ[ад], 1889. 1
63. Јавор, год. II, 1863. Н. Сад. 1
64. Јагић В. Светостефански хрисовуљ. Беч, 1890. 1
65. Јанковић Милован, Шта је чије? Београ[ад], 1891. 1
66. Јанковић Павле, Парница Марије Поповић. Карловци, 1897. 1
67. Јовановић-Змај, Албум светковине . . . Н. Сад, 1874. 1
68. Јовановић Милан Батут, Како се наш народ храни. Београ[ад], 1898. 1
69. Јовић Еуфемије, Тестаментат. Н. Сад, 1873. 1
70. Јорговић Ал[ександар] Срп[ске] дечје игре. Н. Сад, 1894. 1

71. Календар Матице српске. Н. Сад, 1813. 1
72. Кастелар, Беседа о слободи савести. Н. Сад, 1870. 1
73. Келер, Ново васпитање. Н. Сад, 1881. 1
74. Књиге за народ Матице срп[ске]. св. 145—149. 5
75. Ковачевић Гаврило, Сраженіе на полю Косову. Панчево, 1857. 1
76. Краљевић Марко, уредио А. Сандић. Н. Сад, 1884. 1
77. Красић Влад[имир], Успомене из Горње Крајине. Н. Сад. 1882. 1
78. Крстић Ђорђе, Неколико речи Ст. Тодоровићу. Беогр[ад], 1887. 1
79. Кујунџић Милан, Кратки преглед хармоније у свету. Б[еоград], 1867. 1
80. Кујунџић Милан, Коментар на књижевна изопачавања А. Васиљевића. Б. 1865. 1
81. Кулаковскій Пл[атон], Кратки преглед историје развића руск[ог] језика. Б[еоград], 1879. 1
82. Лазаревић Радмило, Пријезда. Беогр[ад], 1863. 1
83. Лазаревић Светолик, Споменак I, II. Н. Сад, 1860, 1865. 2
84. Лицејка I. Беогр[ад], 1863. 1
85. Максимовић Акс[ентије] Мала букварска читанка. Панчево, 1872. 1
86. Малетић Ђ. Реторика. Беогр[ад], 1838. 1
87. Мандровић Паја, Држава и нар. здравље. Н. Сад, 1889. 1
88. Марковић Радослав, Правосл[авна] срп[ска] парохија у Инђији. Карл[овци], 1901. 1
89. Маршо, Иван Маршовски, Фрушкогорка. 1854. Н. Сад. 1
90. Матић Андр[ија] М., О музикалној хармонији. Н. Сад, 1877. 1
91. Матић Андрија М., Саборски одбор и срп. школе у Угарској. Н. Сад, 1901. 1
92. Медић Данило [превод и коментар], Слово о Полку Игоровом. СПБ, 1870. 1
93. Мѣсяцословь 1860. Карл[овци]. 1
94. Милутиновић С. С. Историја Србије. II изд. Беогр[ад], 1888. 1
95. Міоковић Јоан, Житіе Езопово. Будим, 1814. 1
96. Михајловић Евст[атије], Сујевѣріе и невѣріе. Н. Сад, 1871. 1
97. Налбановић Дим[итрије], Слово Гед[еону] Петровићу и Јос[ифу] Путнику. Будим, 1805. 1
98. Нанчић Л. Рецимо и ми коју. Н. Сад, 1887. 1
99. Недељковић Тоша, Почетак српске државе. Н. Сад, 1873. 1
100. Недељковић Тоша, Векови прошлости. Земун, 1908. 1
101. Николић Григ[орије] А. Глас пастира. Н. Сад, 1897. 1
102. Новаковић Стојан, Косово. 11 изд. Беогр[ад], 1906. 1
103. Новаковић Стојан, Царигр[адска] патријаршија. Беогр[ад], 1895. 1
104. Новић Јоксим, Оточанин, Неколико риіечи Србима. Н. Сад, 1864. 1

105. Оберкнежевић Ф. Од каквог је значаја изучавање језика. Н. Сад, 1876. 1
106. Обилић Милош, ур. А. Сандић. Н. Сад, 1885. 1
107. На опелу барона Милоша Бајића. Н. Сад, 1897. 1
108. Орација Флакка о стихотворству, превео Милош Светић, Беч, 1827. 1
109. Островскій, Најновија Предићева слика. Н. Сад, 1907. 1
110. Павловића Дамјана Две беседе. Н. Сад, 1861. 1
111. Павловић Јован, Мала срп. граматика. Панчево, 1874. 1
112. Павловић Стеван, Беседа у спомен С. Брановачком. Н. Сад, 1880. 1
113. Павловић Стеван, Одговор Јов[ану] Живановићу. Н. Сад, 1889. 1
114. Пелагић Васа, Наши позиви. Н. Сад, 1872. 1
115. Петровић Мирко, Јуначки споменик. Цетиње. 1864. 1
116. План, Наставни за срп[ске] нар[одне] учитеље. Н. Сад, 1878. 1
117. Полит-Десанчић, Путне успомене. Н. Сад, 1896. 1
118. Поповић Георг[ије], Путь у рай. Будим, 1815. 1
119. Поповић Коста, Пут лицејских питомаца. Беогр[ад], 1867. 1
120. Поповић Ст[еван] В. Георгије Бранковић. Н[ови] С[ад], 1890. 1
121. Правила и пословник Срп[ске] Задруге. Н[ови] С[ад], 1870. 1
122. Представка Савеза срп[ских] земљорадн[ичких] задруга. Загреб, 1899. 1
123. Прилог срп[ских] новина 1858, 2, 3—4. Беогр[ад] 3
124. Радић Ђорђе, Памук, Н[ови] С[ад], 1868. 1
125. Радић Емил, Прва посланица . . . Н[ови] С[ад], 1882. 1
126. Радња Матице српске. Н[ови] С[ад], 1865. 1
127. Радонић Јов[ан], Номоканон . . . 1
128. Ристић Сераф[им], Плач старе Србије. Земун, 1864. 1
129. Руварац Дим[итрије], Доле образину г. Радосл[аве] М. Грујићу! Карл[овци], 1910. 1
130. Руварац Дим[итрије], О одговорности старих власти. Карл[овци], 1902. 1
131. Руварац Дим[итрије], Приказ 67 књ. Гласника срп[ског] У[ченог] друштва. Беогр[ад], 1887. 1
132. Руварац Дим[итрије], Ево шта сте нам криви! Земун, 1895. 1
133. Руварац Ил[арион], Ђурађ Вуковић и Скендербег. Н[ови] С[ад], 1902. 1
134. Руварац Ил[арион], Порекло Сибињанин Јанка. Беогр[ад], 1901. 1
135. Ружић Доброслав, Хајнрих Хајне. Беогр[ад], 1903. 1
136. Сабор, Пред. — Н[ови] С[ад], 1892.
137. Савић Милан, Дојчин Петар, Н[ови] С[ад], 1891. 1
138. Савковић Светозар, Беседа у спомен Милану Ђорђевићу. Н[ови] С[ад], 1885. 1
139. Сандић Ал[ександар], Историја света III. Н[ови] С[ад] 1867. 1

140. Сандић Ал[ександар], Беседа на опелу Вука Ст[ефана] Караџића. Беч, 1864. 1
141. Сандић Ал[ександар], Расправа у спомен Платону Атанацковићу. Н[ови] С[ад], 1864. 1
142. Сандић Ал[ександар], Помен бану Јелкићу. Н[ови] С[ад], 1898. 1
143. Сокровище христіанское. Будим, 1824. 1
144. Сретен Л. П. Где је слава ту је Србин. Беогр[ад], 1878. 1
145. Срећковић, Краљ Вукашин убио цара Уроша. Беогр[ад], 1881. 1
146. Станојевић Сима, Иван дански атентат. Н[ови] С[ад], 1899. 1
147. Станојевић Сима, Трговачко питање. Н[ови] С[ад], 1902. 1
148. Стеварт, Балф[ур], Физика, превео Ст[еван] В. Поповић. Н[ови] С[ад], 1879. 1
149. Стојадиновић Милица, Споменица. Беогр[ад], 1907. 1
150. Стратимировић Ђорђе, Ромони Дубр[овник], 1893. 1
151. Стратимировић Рада, Осветленѣ урбарски питаня, Н[ови] С[ад], 1857. 1
152. Субботић Јов[ан], Говор на сабору 1864. Н[ови] С[ад], 1
153. Субботић Каменко, Шта је суштина у ствари патријарха. Н[ови] С[ад], ? 1
154. Сузе надгробне за Васом Платоновимъ Н[ови] С[ад], 1854. 1
155. Сундечића Јов[ана] Споменица, ур. Ђивановић. Цетиње, 1899. 1
156. Теодоровић Сава, Правосл[авна] Моралка. Н[ови] С[ад], 1899. 1
157. Тодоровић Стеван, Одговор Мих[аилу] Валтровићу. Беогр[ад], 1887. 1
158. Уцена српска у руској политици. Панчево, 1886. 1
159. Фехер Ипољ, Средње школе у Србији. Н[ови] С[ад], 1889. 1
160. Филалит, Прошлост и садашњост. Земун, 1890. 1
161. Хаџић А. Српкиња девојка. Н[ови] С[ад], 1884. 1
162. Христић Ф. О осн[овним] школ[ама] у Сев[ерној] Америци. Беогр[ад], 1866.
163. Чакра Емил, Успомена дру Д. Медаковићу. Н[ови] С[ад], 1882. 1
164. Чумић А, Задужбине у одбрани српства. Беогр[ад], 1890. 1
165. Шапчанин, Раваница. Беогр[ад], 1886. 1
166. Шапчанин Стеван Немања и његово доба. Беогр[ад], 1887. 1
167. Школа народна-Чланци из Србског дневника. Н[ови] С[ад], 1861. 1
168. Школа и живот, издаје Ст[еван] В. Поповић. св. I. Пешта, 1868. 1
169. Шмит Оскар, Зоологија, превео Вл[адан] Арсенијевић. Н[ови] С[ад], 1879. 1
170. Шпилхаген, Сеоска намигуша, превео Ник[ола] Марковић. Вршац, 1881. 1

171. Berlić Andr[eas] Torqu[at], Grammatik der illirisch Sprache. Wien, 1854. 1
172. Bogišić V. Naputak za opisivanje običaja. Zagreb ? 1
173. Bogišić V. I opet o stručnim izrazima u zakonima. Zagr[eb], 1900. 1
174. Cor M. Joachim der Schmugler. Wien, 1902. 1
175. Demelić Fedor, Le droit coutumier des Slaves. Paris, 1877. 1
176. Gjurković G. Der moderne Publizist. ? 1
177. Handbuch der Wojwodschaft Serbien für 1854. Temesvár 1
178. Ilic Luka, Historische Skizze von Pancova. 1855. 1
179. Jankovics Pál, A román metropolita a szerb alapitványok ellen N[ovi] S[ad], 1904. 1
180. Kovačić Risto, Život i rad Branka Radičevića, Dubr[ovnik], 1880. 1
181. Malesevits Istv[án], Emlékirat... Zenta, 1901. 1
182. Marjanovic Stjepan, Vitie I. Petčuh, 1839. 1
183. Miletić Svet[ozar], Die Orientfrage. Neusatz, 1877. 1
184. Miletić Svet[ozar], Das Urtheil im Hochverrathsprocesse. N[ovi] S[ad], 1878. 1
185. Miletic Svet[ozar], Schlussverhandlung Hochverrathsprocesse. N[ovi] S[ad], 1878. 1
186. Nationalitäten-frage in Ungarn. N[ovi] S[ad], 1867. 1
187. Novaković Stojan, Ein Beitrag zur Literatur der serbischen Volkspoesie 1
188. Polith M. Die Nationalität... Wien, 1862. 1
189. Politisches aus Bosnien und Hercegovina. Wien, 1862. 1
190. Pukler Ante, Prilozi kulturnoj i pravnoj poviesti Hrvata. I. Zagr[eb], 1882. 1
191. Rački Franjo, Odlomci iz državnoga prava Hrvatskoga Beč, 1861. 1
192. Riečnik magjarsko-jugoslov[enski] uredio A. Sarcsevits Subotica, 1870. 1
193. Rümänische Frage in Siebenbürgen u. Ungarn. Hermanstadt, 1892. 1
194. Šantić Al[eksa], Brat Bratu Srbin Hrvatu. Spljet, 1899. 1
195. Stefanović Vilovski, Die freivill. Theilnahme d. Serben u. Kroaten. Wien, 1854. 1
196. Stratimirović Gj., Biografski podaci o knezu Bogiću Stratimiroviću. Spljet, 1894. 1
197. Strohal R. Hrv[atska] slovnica. Bjelovar, 1893. 1
198. Šiler, Pjesma o Zvonu, preveo Ivan Trnski. Zagreb, 1887. 1
199. Ursprung der ungarischen Krone. Karlovac, 1860. 1
200. Wenzel Gustav, Beiträge zur Quellenkunde d. Dalmatin. Rechtsgeschichte. 1
201. Wesely Eugen, Serb. Hochzeitslieder. Pest 1826. 1
202. Živković Jovan, Kako je postala hrvatsko--ugarska nagodba? Zagr[eb], 1892.

202 дупликата **са 209 св.**

Библиотекар Војин Срећанов извештава да је на молбу Библиотеке Руске царске академије наука Матица поклонила 202 дупликата (209 свезака) Библиотеци а Академија је досада поклањала Матичиној Библиотеци своја издања а сад је библиотекар Е, А. Вољтер обећао да ће то чинити и у већој мери. Моли да се ово узме на знање.

Узима се с одобрењем на знање.

26. ЈУЛ

1145.

Војин Срећанов, библиотекар, одлази у војску после мобилизације у Аустроугарској

245/II

Секретар Тихомир Остојић извештава да је ова седница сазвана због тога што је наређена мобилизација војске, услед чега знатан број наших чиновника ступа у војску и то: . . . и библиотекар В. Срећанов ће морати ићи ових дана . . .

Одлучује се да се рад у Матици сведе на најмању меру тако да га заостали чиновници могу свршавати . . . Оставља се Г. секретару да рад у Матици распореди по потреби и могућности.

10. ОКТОБАР

1146.

Мађарски централни статистички уред тражи годишње податке о Библиотеци Матице српске

1875/IV

Magyar kir. Központi Statisztikai Hivatalnak

Budapest 23

II kerületi Oszlop utza

Hivatkozással folyó évi oktober hó 3-án 123 eln. szám alatt kelt becses átiratára van szerencsénk az átküldött 6 darab árunyilatkozat visszacsatolása mellet tisztelettel értesiteni, hogy az azokon foglalt kérdőpontokra csupán csak a Maticza Szerbszka könyvtárnoka adhatsa kellő feleleteket; mivel azonban a könyvtárnak, az alelnők és a tisztviselök nagyobb része hadi szolgálatra bevonult s ezek következtében a Maticza szerbska rendes hivatalos müködését ideiglenesen felfügeszteni kénytelenitettett; a

fenti megkeresésnek legnagyobb szolgálati készségünk mellet sem vagyunk képesek és idöszerint eleget tenni.[146]

Ujvidék, 1924 oktober hó 6 án.

A Maticza szerbszka alelnök helyettese:
[Vlada Stratimirović]

1915.

5. ЈАНУАР

1147.

Додатак на плату чиновницима Матице српске

16/IV

Славни Управни одборе!

На позив г. зам. потпредседника да јавимо колико износи скупарински доплатак од 10% за год. 1914. који је скупштина под. 11. бр Гл. С. одобрила код свију Матичиних чиновника, част је потписаном књиговодству поднети овај рачунски извештај:

. . .

Г. Војину Срећанову 1.600 кр. — основне плате 10% доплатка 160 кр.

Тај доплатак би се исплатио из сувишка код рачуна управних трошкова, који за год. 1914. износи 5080 кр.

С поштовањем,
Књиговодство Матице српске
Стакић, с. р.
благајник
Ђ. Шилић. с. р.
зам. г. књиговође

---

[146] Мађарском централном кр. Статистичком уреду. Будимпешта 23, II реон, Ослоп ул. Позивајући се на цењени допис од 3. октобра т. г. бр. 123, част нам је поред враћених 6 комада исказница о роби које сте нам послали с поштовањем вас обавестити да на питања у њима тражена само библиотекар Матице српске може дати одговарајуће податке; пошто је библиотекар, подпредседник и већи део чиновника мобилисан Матица српска је приморана да редовно званично пословање привремено обустави. Поменутој молби ни поред највеће жеље нисмо у стању на време одговорити. Нови Сад, 6. октобар 1914. Заменик потпредседника Матице српске (Влада Стратимировић).

12. ЈАНУАР

1148.

Упутство за исплату доплатка за скупоћу чиновницима Матице српске

27/IV

Упутство

Према горњем расположењу председника Матице српске упућује се благајница Матице српске да овим чиновницима Матице српске: . . .

почевши од 1. VIII 1914. до свршетка 1914. године у једној своти исплатити, а од 1. јануара 1915. године у месечним оброцима до опозива 10%, словима: десет процената доплатка на скупоћу исплаћује.

У погледу чиновника, који су на бојноме пољу; као . . . Војин Срћанов-има се од 1. јануара 1915. половина плаће исплаћивати — до даље наредбе.

У Ујвидеку, 12. јануара, 1915.

Влада Стратимировић. с. р.
зам. потпредседника Матице српске

20. АПРИЛ

1149.

Рачун берлинског издавача Карла Хајмана за часописе

189/IV

S. 8/13.

Berlin W 8, den 1. April 1915.
Mauerstrasse 43/44

Rechnunsauszug
von
Carl Heymanns Verlag zu Berlin
Herrn Matica Srpska, Literarischer—Verein
in Ujvidek
Ungarn

1915.

Jan. 28 1. Der Bibliothekar 1915. N. 1. pro cpb.
1. Volksbildung 1915. No. 2. pro cpb.
1. Blätter für Volksbibliotheken 1915. 1/II cpb. 12,80.—

18. ЈУН

1150.

Извештај да је Војин Срђанов библиотекар Библиотеке Матице српске на служби у војсци

295/IV

Katonaügyben valo használatra bélyegmentes
Bizonyitvány

A „Serb Matica" elnöksége részéröl ezennel hivatalosan bizonyittatik, hogy Szrgyanov Vojin, aki jelenleg a 6-ik népfelkelési gyalogezred 1. századában, mint tizedes katonai szolgálatot, teljesit a „Serb Matica" irodalmi társaságnál mint könyvtárnok állandóan alkalmazva van, s ezen hivatalával egybekötött 1600. K. évi rendes fizetést 490. K. lakpénzt és 320. K. drágasági pótlékot élvez.[147]

Ujvidék, 1915. junius hó 16.

A Serb Matca elnöksége:

14. СЕПТЕМБАР[148]

1151.

Мађарска академија наука опомиње због дуговања

392/IV

Magyar tudományos akadémia
Budapest, 1915, 20, IX
A Matica srbska irod. egylet. t. Igazgatóságnak
Ujvidék

A folyó évi Szeptember hó 20-án átküldött számla hátralékos összegének 12.-korona-fillérnek szives beküldését tisztelettel kéri a[149]

Magyar tudományos akadémia
Könyvkiadóhivatala Budapesten

---

[147] У војне сврхе ослобођено таксе. Уверење. Званично се потврђује од председништва Матице српске да Војин Срђанов, који сада служи у 6. царском пешадијском пуку, I чети као десетар, у Матици српској је стално запослен као библиотекар и ужива годишњу плату од 1600 кр. станарину 490 кр. и 320 кр. додатак на скупоћу. Нови Сад, 16. јуна 1915. Председништво Матице српеке.
[Превела М. Ч.]

[148] Дан пријема акта погрешно је датиран.

[149] Мађарска академија наука, Будимпешта, 20, IX 1915. Цењеном председништву књижевног друштва Матице српске, Нови Сад. С поштовањем молимо исплату заостале своте од 12 кр. — фил. по рачуну од 20. септембра т. г. Мађарска академија наука. Издавачко одељење у Будимпешти.
[Превела М. Ч.]

1916.

7. ФЕБРУАР

1152.

Војин Срећанов, библиотекар, у рату подофицир, мали доплатак за скупоћу

Славном Управном одбору Матице српске

Потписани слободан сам умолити славни Управни одбор Матице српске, да би ми роком од 1. октобра прошле године, изволео одобрити уобичајени месечни доплатак за време рата, којим бих, с обзиром на велику скупоћу, донекле поправио своје материјално стање, на којем се не може позавидети, пошто читаво време рата провађам тек као подофицир, уживајући при том врло минималну војн. плату.

У нади да ће ми славни Управни одбор моју скромну молбу одобрити, остајем с одличним поштовањем

Војин Срећанов,[150] с. р.
књижничар Мат. срп.

2. фебр. 1916.

8. ФЕБРУАР

1153.

Душан М. Хинић напушта место заменика библиотекара

Славном секретаријату Матице српске

У Новом Саду

Славни секретаријат именовао ме је под. бр. 499/У. З. ех 1915. замеником матичина библиотекара, до повратка му, ставивши ми у дужност вршење свију послова у Библиотеци, а уз месечну награду од 50 кр. почевши од 15. октобра.

Ја сам рад у Библиотеци савесно отправљао и добар део свршио, наиме каталогизирање књига и часописа стиглих 1914. до 1916. као и уређивање у горњим просторијама Библиотеке. Остало би још пописивање накнадно придошлих дела, сређивање књига пренесених из секретаријата у Библиотеку после смрти госп. Антонија Хаџића, и уређивање у доњим просторијама, у којима је рад преко зиме био немогућан, пошто се доње собе не греју.

---

[150] Библиотекар, архивар и регистратор Матице српске Војин Срећанов, рођен 1874. у Србобрану, погинуо је 25. априла, 1916. на талијанском фронту, на Добердобу код Тржича.

Како сам ја сад приватним пословима спречен, да и даље радим у Библиотеци, то овим путем извешћујем славни секретаријат да почев од 1. фебруара иступам из Библиотеке, захваљујући најлепше на до сад ми указаној пажњи, с тим, да ћу се и после овога иступа, кад год ме устреба за какву помоћ у Библиотеци, као и ако се доцније укаже потреба за свршавање преосталог посла, најрадије одазвати.

Још једном захваљујући славном секретаријату Матице српске с особитим поштовањем

Душан Мих. Хинић, с. р.

У Новом Саду, 8, II 1916.

26. АПРИЛ

1154.

Извештај Централној статистичком звању Мађарске да је Библиотека затворена и да не ради у време рата

205/IV

Tekintetes m. kir. központi Statisztikai hivatalnak

Budapest

Vonatkozással az 1323/1916. eln. szám alatt kelt becses megkeresésére van szerencsénk tisztelettel értesiteni, hogy, — miután a Szerb Matica könyvtárnoka és még három tisztviselöje az általános mozgósitás óta hadiszolgálatban van,-a könyvtárnokunk egy csatában el is esett[150] a Matica kénytelen volt hivatásos müködését a béke bekövetkeztéig felfüggeszteni és könyvtárát a háboru tartama alatt zárva tartani. Ily körülmények között a Serb Matica könytárára vonatkozólag 1915. évröl sem semmi nemü adatokkal nem szolgálhatunk.[151]

Ujvidék, 1916. évi április hó 26-án:

A Szerb Matica elnökhelyettese.

---

[151] Цењеном мађарском кр. централном статистичком звању

Будимпешта

Позивајући се на вашу цењену молбу бр. 1323/1916. част нам је с поштовањем вас обавестити да пошто се библиотекар Матице српске и још њена три чиновника налазе у војној служби-библиотекар је у једној битци и погинуо, Матица је приморана да своје званично пословање обустави док не настане мир и држи Библиотеку затворену за време рата. Под таквим околностима не можемо вас услужити никаквим подацима о Библиотеци Матице српске за 1915. год.

Нови Сад, 26. април 1916. године

Заменик председника Матице српске

[Превела М. Ч.]

18. ДЕЦЕМБАР

1155.

Извештај Нандору Пајерлеу, полицијском капетану у Новом Саду, да је једини примерак књиге Маркова сабља предат новосадском суду

493/IV

Nagyságos Payerle Nandor, városi rendőr-főkapitány urnak
helyben

Nagyságod szóbeli felhivására van szerencsém jelenteni, hogy a Szerb Matica könyvtárában egyetlen egy példányban volt „Markova szablya" cimü sajtótermék az ujvidéki kir. ügyészségnek, ennek f. évi november hó 26-án El. 20 sz. 33/2. sz. alatt kelt átirata folytán f. évi decber hó 7-én 464/IV sz. alatt kelt átiratunk kapcsán, megsemmisités céljából beszolgaltatott.[152]

Ujvidék, 1916. december 18.

A Szerb Matica elnökhelyettese.

1917.

10. АВГУСТ

1156.

Постављање Душана Хинића за помоћника библиотекара Библиотеке Матице српске у 1915. години

40/II

Благајници Матице српске
у Ујвидеку

На основу одлуке Управног одбора Матице српске од 15. (28) марта 1914. бр. 122/II да се због нагомила-

---

[152] Пресветлом Нандору Пајерлеу, господину
градском главном капетану
У месту

На усмени позив пресветлог част ми је јавити да је у Библиотеци Матице српске био један једини примерак књиге Маркова сабља који је на основу акта бр. Ел 33/2 од 26. новембра текуће године а у вези нашег акта бр. 464/IV предат новосадском краљевском јавном тужилаштву ради поништења.
Нови Сад, 18. децембар 1916.

Заменик председника Матице српске

[Превела М. Ч.]

них послова у Библиотеци уз месечну награду узму три-четири гимназиста из виших разреда, који ће библиотекара потпомагати у сређивању Библиотеке и у састављању лисних каталога, узет је по погодби уз месечну награду томе послу вешт седмошколац Душан Хинић, који је свог ујака Војина Срећанова библиотекара Матичина у том послу већ потпомагао.

Према томе упућује се благајница, да споменутом Дужану Хинићу, који је тај посао почео радити, од 15. октобра о. г. до даље наредбе издаје 50 Круна месечно у име награде на биљеговану признаницу, а на рачун библиотекарске плате, од које библиотекар за време рата само половину ужива.

У Ујвидеку 28. октобра 1915.

Заменик потпредседника Матице српске:

Господину
Душану Хинићу
у Ујвидеку

По доказаној потреби узети сте, да сређујете Библиотеку, пописујете придошле књиге и састављате лисне каталоге. Ви сте у том послу стекли потребна искуства кад сте га оно по упутству вашег ујака, а библиотекара Матичина г. Во ина Срећанова, у вашим слободним часовима успешно радили.

За вршење те дужности одређена вам је по погодби од 15. октобра о. г. месечна награда од 50 Круна, коју ће вам благајница до даље наредбе на штмепловану признаницу исплаћивати.

Надзор над вашим радом водиће, до повратка библиотекарева, заменик I секретара Матичиног.

У Ујвидеку, 28. октобра 1915.

Заменик I секретара Матице српске

Службени извештај о томе, да је Душан Хинић на основу одлуке Управног одбора бр. 122/II из 1914. на рачун библиотекарске плате постављен за помоћника библиотекару, уз месечну награду од 50. кр. и да је ту исту службу обављао од 15. октобра 1915. до 31. јануара 1916. год.

Узима се с одобрењем на знање.

18. СЕПТЕМБАР

1157.

Поклон библиотеке познатог новосадског трговца Петра Попадића

83/II

Известилац [Др Милан Савић] јавља да је овдашња Срп. прав. црквена општина поклонила Матичиној

Библиотеци све књиге које су се нашле у оставини пок. Петра Попадића и да је општини председијално изречена захвала на том драгоценом дару.

Узима се на повољно знање.

1158.

Одговор Мађарском централном статистичком звању да се подаци о Библиотеци не могу ни ове године послати

84/II

Tekintetes M. kir. központi statisztikai hivatalnak

Budapest

Vonatkozassal az 1323/1916. eln. szám alatt kelt becses megkeresésére van szerencsénk tisztelettel értesiteni, hogy, — miután a Szerb Matica könyvtárnoka — aki háboru folyamán el is esett és még három tisztviselője az általános mozgositás óta hadiszolgálatban van, a Matica kénytelen volt hivatásos müködését a béke bekövetkezetéig felfüggeszteni és könyvtárát a háboru tartama alatt zárva tartani. Ily körülmények közt a Szerb Matica könyvtárára vonatkozólag 1916. évröl sem semmi nemü adatokkal nem szolgálathatunk.[153]

Ujvidék, 1917. évi március hó 22-én.

A Szerb Matica elnökhelyettese.

К. угар. Статистичко звање умољава да му се пошаљу подаци Матичине Библиотеке за год. 1916.

Одговорено је да се тој замолби не може удовољити док не настану нормалне прилике.

Узима се на знање.

---

[153] Цењеном Мађарском кр. централном статистичком уреду. Будимпешта. У вези ваше цењене молбе бр. 1323/1916. част нам је с поштовањем обавестити вас да пошто је библиотекар Матице српске, који је у рату погинуо — и још њена три чиновника налазе се у војној служби од почетка рата Матица је приморана да своје званично пословање обустави док не настане мир и држи Библиотеку затворену за време рата. Под таквим околностима не можемо вас услужити никаквим подацима о Библиотеци Матице српске за 1916. годину. Нови Сад, 22. март 1917. године. Зам. председника Матице српске.

[Превела М. Ч.]

1918.

31. ЈАНУАР

1159.

Централно мађарско статистичко звање у Будимпешти извештава се да ни ове године не може добити извештај о Библиотеци

38/IV

Tekintetes M. kir központi statisztikai hivatalnak
Budapest

Vonatkozással az 1323/eln. szám alatt kelt becses megkeresésére van szerencsénk tisztelettel értesiteni, hogy, — miután a Szerb Matica könyvtárnoka — aki a háboru folyamán el is esett — és még három tisztviselöje az általános mozgositás óta hadiszolgálatban van, — a Matica kénytelen volt hivatásos müködését a béke bekövetkeztéig felfüggeszteni és könyvtárát a háboru tartama alatt zárva tartani. Ily körülmények közt a Szerb Matica könyvtárára vonatkozólag 1917. évröl sem semmi nemü adatokkal nem szolgálhatunk.[154]

Ujvidéken, 1918. évi január hó 31-én.

A Szerb Matica elnökhelyettese:

23. АВГУСТ

1160.

Одобрава се исплата рачуна за књиге које је купио за Библиотеку Матице српске Тихомир Остојић

91/II

Прочитан је записник Економског одбора Матице српске од 26. јула 1918. год. па којем је исти одбор решио ове предмете:

...

Др. Тихомира Остојића од 28 кр. 80. и од 12 кр. за набављене нове књиге за Библиотеку.

Рад Економског одбора узима се с одобрењем на знање.[155]

---

[154] Писмо је идентично као предходно, примедба 153. Датирао је; У Новом Саду, 31. јануара 1918. године.

[155] Током рата део чиновника Матице српске био је мобилисан, секретар Матице српске Тихомир Остојић био је интерниран па је рад Матице српске сведен на најмању могућу меру. У времену од 1914—1918. нису решавани ни они дописи који су упућени Матици.

РЕГИСТАР

РЕГИСТАР

Абуказем в. Огњановић, Илија
Авакумовић, Јован Ђ. 269, 273, 303, 422
Аврамовић, Теодор 271
Адамовић, Јово 414
Агатоновић, Радослав 414, 422
Ажбот, Оскар (Asboth Oskar) 298
Ајбл, Јохан Вал 142
Ајзенштајн, Ј. (Eisenstein J.) 130, 132
Алекси, Т. (Alexi, Th.) 342
Алексић, Стеван 148, 149, 152
Алкић, Митрофан 301
Алковић, Маријан 397
Андрејев, Леонид 414
Андријашевић 414
Андрић, Александер 122, 127
Андрић, М. 414
Андрић, Никола 35
Анђелковић, М. 414
Анђелополь-Див, Јефтан, 343
Антуновић 304, 414
Араницки, Симеон 405
Арањ, Јанош (Arany János), 414
Аргиров, С. (Argyrov, S). 246
Ариосто, Лодовико 414
Арнот, Антоније 127, 342
Арсенијевић, Васа 144, 279, 423
Арсенијевић, Владан 86, 89, 90, 91, 101, 102, 247, 427
Арсенијевић, Л. 414
Арсенијевић, Светозар 272
Адсић 302
Арсовић, М. 414
Арцибашев, Михаило 414
Атанацковић, Платон 36, 142, 143, 144, 269, 276, 281, 304, 312, 313, 391 427
Бабић, Никола, 320, 326
Бабић-Ђалски, Љубо, в. Ђалски, Ксавер Шандор
Бабукић, Вјекослав 296, 301
Базала, Алберт 396, 414
Бајге, Штефан (Beige Stefan) 329
Бајић, Иса 414
Бајић, Милош 426
Бајкић, Ненад 108
Бајчевић, Гаврило 274
Бајрон, Џорџ Гордон 322
Бакаловић, Глиша 423
Бакић, Војислав 272, 273
Бакић, Павле 316, 317, 322, 324
Бала, Аладар (Balla, Aladar) 289, 290, 292
Балаша, Јожеф (Balassa József) 268
Балканикус (Balkanicus) в. Протић, Стојан
Балта, А. 299
Банд, Мориц 414
Банић, Сава 202
Бар, Херман (Bahr Hermann) 329
Барабаш, Шаму (Barabás Samu) 88, 327
Барањ, Агоштон (Bárány Ágoston) 302
Барби, Анри (Barbis Henri) 399, 414
Барбулеску, Илије (Barbulescu Ilie) 358
Бари, А. 423
Барић, Милица 23, 24, 72, 77
Бартал, Антал (Bartal Antal) 132
Бартелеми, Жан Жак 423
Бартењев, Пјотр 317
Беговић, Никола 269, 270, 273
Бекинг (Böking) 38
Белан, Аркадије 143
Белојевић-Дрекаловић, Перо Н. 392
Бељански, Ђорђе 131, 136, 172, 173, 174
Бенешић, Анте 393
Београдац, Јован 272
Беоти, Жолт (Beothy Zsolt) 329
Берић, Јован 140, 141, 273
Берић, Павле 144, 300
Берлић, Андреас Торкват (Berlić Andreas Torquat) 428
Бетгер, Адолф (Böttger Adolf) 284, 322
Бечкеречки, Георгије от 275
Бешевић, Стеван 17
Билц (Biltz) 19
Бјелински, Висадион Григоријевич 267
Бланки, Жером Адолф 423
Бланшар, Пјер 272
Блау, Ото (Blau Otto) 298
Блунчли, Јохан Каспар (Bluntschli Johann Kaspar) 298
Богдановић, Пера 215
Богдановић, Лукијан 357
Богишић, Валтазар 297, 298, 300, 303, 304, 310, 312, 423, 428
Боговић, Мирко 279
Божић, Јосип 279
Бојић, Лазар 18, 269
Бојић, Константин 141
Бокшан, Милош 363, 369, 390
Бокшар, Јован 202
Болић, Прокопије 271
Бомон, Мари ле Пренс де 140, 271, 275
Борђошки, Божидар 89, 91, 272
Боровски, Шаму (Borovszky Samu) 321, 330, 331, 342

Борота, Јован 281, 300, 423
Борхграв Емил де 269
Босанац, Стјепан 298, 307
Бошковић, Јован 281, 302, 305, 306, 423
Бошковић, Стојан 273, 276, 297, 299, 304, 423
Бошњак, Славољуб, 37
Брадваревић, Коста 215
Брандл, Винцене (Brandl Vincene) 305
Бранковић, Аврам 141
Бранковић, Видосава 310
Бранковић, Дамаскин 304, 423
Бранковић, Ђорђе 184, 185, 187, 287, 289, 298
Бранковић, Константин 423
Бранковић, Љубиша 273, 299
Бранчић, Благоје 300, 311
Браун, Давид 257
Бркић, Ј. 336
Брлић, Иван 279
Броз, Иван 307, 314
Брок, Олаф 343
Брочић, Александар 270
Бугарски, Ђорђе С. 423
Бугадски, Коста 378
Будак, Миле 343
Будисављевић, Милан 268, 396
Будмани, Петар 306, 307
Буле, Оскар 342
Булић, Василије 141
Булић, Франо 61, 62
Буњан, Јован 402
Бурд, П. 229, 299
Буслаев 267, 322
Бута, Јован Ж. 378

Вагнер, Рудолф (Wagner Rudolph) 228
Вамбери, Рустем (Vámbéry Rusztem) 321
Вајсер, Лудвиг (Weisser, Ludwig) 283, 322
Вајферт, 58
Валтровић, Михаило 275, 300, 427
Ван Дајк, Антон 342
Ваничек, Франц (Vanicek Franz) 187, 188, 189, 196, 274
Варађанин, Аркадије 148, 149, 150, 152, 161, 206, 212, 215, 216, 230, 236, 258, 289, 334, 335, 378, 393
Варићак, Влад. 224
Васиљевић, Василије 49
Васиљевић, Игњат 47, 49, 50, 51, 56, 57, 58, 71, 75
Васић, Аћим 202
Васић, Владимир 19
Веб, Беатриче (Webb Beatrice) 329
Вежењи, Бела (Vezsenyi Béla) 321
Везилић, Алексије 140
Велеветинов 60
Веман, Карл (Woemann Karl) 248
Венгеров, С. А. 328
Венцел, Густав 428
Берешмарти, Михајло (Vörösmarti Mihály) 311
Вергилије Публије Марон 396
Вертнер, М. (Wertner M.) 38
Веселиновић, Јанко 274, 423
Веселиновић, М. В. 423
Веселиновић, С. М. 269, 301
Веселовски, Александр Николајевич (Веселовский Александр Николаевич) 328
Весели, Еуген (Wessely Eugen) 428
Веснић, Миленко 300, 305
Видаковић, Милован 143, 274, 275, 276, 311
Виланд, Кристоф Мартин (Wiland Cristof Martin) 162, 275, 300, 393
Вилбер, М. 283, 322
Вилднер, Еден (Wildner Ödön) 321
Витас, Сава 312
Витезовић, Павле 141
Витковић, Гаврило 135, 138, 153, 270
Витковић, Михаило 143, 273, 279
Витковић, Никола 135, 139, 154
Витковић, Петар 143
Влаховић, Атанасије 274, 297
Влашић, Ђула (Wlassich Gyula) 27
Војиновић, Јован Б. 298
Вољтер, Едвард Александровић (Вольтер Едвард Александрович) 196, 264, 266, 267, 268, 422
Вондрак, Вацлав 291
Врбавац, Ђ. 312
Врховац, Радивој 215, 224, 384
Врчевић, Вук 19, 268, 314, 423
Вујаклија, Ђорђе 89, 91, 215
Вујановски, Стефан 35, 140, 269
Вујиновић, Никола 142
Вујић, Влада 303, 304, 310, 423
Вујић, Јоаким 140, 141, 142, 143, 268, 272, 299, 300, 423
Вуковић, Аркадије 349, 363
Вукојевић, Никола 405
Вукадиновић, Нићифор 386, 421
Вукадиновић, Ј. 275, 392
Вукаловић, Лука 276
Вукелић, Звонимир 248, 250
Вукић, П. Д. 394
Вукићевић, Ђура 274, 297, 312, 423
Вукићевић, Лаза 378
Вукићевић, Никола 275, 301, 315
Вуковић, Божидар 294, 295, 302, 303, 308, 309
Вуковић, Вићентије в. Вуковић, Виценцо
Вуковић, Виценцо 295, 309
Вуксан, Душан 340
Вулетин, В. 404
Вулетић Вуксановић, Вид 277
Вуловић, Светислав 304, 423
Вунт, Вилхелм (Wundt, Wilhelm) 342
Вучерић, Петар 141
Вучетић, Никола 401
Вучетић-Бокељски, Нико Ђ. 394
Вучковић, Гавра 269
Вучковић, Јован 12, 215, 269, 280, 329
Вучковић, Петар 142
Вучковић, Чеда Ј. 333

Гаврила, Емил 274
Гавриловић, Андра 269
Гавриловић, Јован 270
Гавриловић, Михаило 329
Гавриловски, Мита 274
Гај, Велимир 272
Гајић 296
Гардханзен, В. (Gardthansen V.) 219, 226
Гаршин, В. И. 343
Гвоздановић, Георгије 143, 304, 424
Гелери, Мавро 309
Гејкије 423
Гемери, Оскар (Gömöry Oszkár) 98, 99
Георгијевић, Владан 386

Гепхарди, Лудвиг Албрехт (Gebhardi Ludwig Albrecht) 142, 281
Герасимовић, Јеврем 401
Герић, Димитрије 268
Герје 423
Гершић, Глиша 273, 385, 423
Геснер, Саломон 143
Гете, Јохан Волфганг (Goethe Johann Wolfgang) 112, 162, 277
Гилденпенинг, А. (Güldenpenning A.) 37
Гинами, Марко в. Гинами, Бартоломе
Гинами, Бартоломе 295, 308
Глигоријевић, Анд. 314
Глишић, Милован 14, 19
Гоголь, Николај Васиљевић 328, 397
Гојковић, Ђуро 273, 424
Гојковић, Живко 17
Голтман, Карл (Goltmann Karl) 184
Голубски, Новак 268
Голуховски, Агенор 184
Гопчевић, Спиридон 297
Горјановић, Јосиф 274
Гостовински 142
Гостовић, Паја 258, 259, 329, 331
Грасанер, Ферд. (Grassaner Ferd.) 35
Грбић, Манојло 272, 424
Грђић-Бјелокосић, Лука 273
Грибоједов, Александр С. 422
Грковић, Војин 311
Грубер, Ђуро 343
Грујић, Ђорђе 356
Грујић, Јаков 280
Грујић, Љубомир Т. 329
Грујић, Михајло 144
Грујић, Никанор 19, 280, 282
Грујић, Радослав М. 393, 395
Грунски, Н. К. 328
Грушевски, Мих. 322
Грчић, Јован 8, 13, 15, 21, 22, 24, 25, 69, 70, 215, 217, 268, 272, 299, 364
Гундулић, Иван 302, 303
Гундулић, Трајан 301
Гурлит, Корнелијус (Gurlitt Cornelius) 330

Давид, Едуард (Dávid Eduard) 329
Давидовац, Емилија 177, 178, 179, 180, 181, 182, 183, 191, 195
Давидовац, Милан 258,259
Давидовац, Сава 146, 147, 177, 178, 179, 180, 181, 182, 183, 185, 191, 195, 205, 223, 230, 231, 234, 242, 248, 249, 252, 253, 323
Давидовић, Димитрије 140, 162, 277
Данилов,Иван 296, 310
Даничић, Ђура 20, 275, 276, 294, 296, 299, 300, 301, 302, 305, 306, 307, 309, 313, 424
Данте Алигијери 343
Данчић, Сретен 424
Демелић, Петар 143
Демелић, Федор 274, 296, 300, 424, 428
Демостен 424
Дера, Ђорђе 215, 253, 254, 257, 260, 302, 305, 402
Державин, Гаврил Романович 267
Деспотовић, Петар 275
Дивковић, Мирко 315
Дима, Александер 229, 291
Димитријевић, Владимир 270
Димитријевић, Живојин 6, 11
Димитријевић, Д. Ј. 424
Димитријевић, Милан 309, 314
Димитријевић, Миша 269, 298
Димитријевић, Стева 276
Димић, Ђура 271
Димлер, Е. (Dümmler E.) 37
Димовић, Наум 10
Динес, Валерија (Dienes Valéria) 321
Длугошијус (Dlugossius) 165
Добановички, Јова 269
Добровски, Јосиф 19, 297, 306
Дозон, Аугуст (Dozon August) 296
Донадини, Франо Ж. 397
Доци, Људевит 275
Дошен, Вид 144, 300
Драгашевић, Јован 424
Драгоманов, М. 424
Драгосавац, Коста 399
Драгосављевић, Адам 243, ,248, 248
Дракулић, А. 378
Дрекслер, Адолф (Drechsler Adolf) 296
Дрекслер, Бранко 309
Дринов, М. О. 328
Дртина, Франтишек 310
Дудаш, Ђула (Dudás Gyula) 312
Дулетић, Ј. К. 330, 331, 343
Дулић, 229
Дунђерски ,Гедеон (Геца) 27, 171
Дунђерски, Гедеон 390
Дунђерски, Лаза 58
Дучић, А. 424
Дучић, Јован 291, 299
Дучић, Нићифор 305, 306, 312, 314, 424
Душ, Ј. Ј. 268

Ђалски, Ксавер Шандор 414
Ђерђ, Ендре (György Endre) 329
Ђивановић 298 427
Ђикић, Осман А. 343
Ђисаловић, Веселин 132, 215, 296
Ђорђевић, Владан 228, 272, 282, 291, 385, 424
Ђорђевић, Ђ. 302
Ђорђевић, Јован 300, 310 313
Ђорђевић, М. 110
Ђорђевић, Милан 303, 304, 424, 426
Ђорђевић, Мирон 270
Ђорђевић, Мита 314, 424
Ђорђевић, Пера 298, 307
Ђорђевић, Петар 54, 68, 111
Ђодђевић, Сима 27, 108, 171
Ђорђевић, Средоје 424
Ђорђевић Призренац, Манојло 272, 273, 274
Ђукић, Аврам 186, 187, 188, 196, 223, 224, 231, 235, 236, 242, 243, 249, 252, 253, 271, 273,274, 300, 323, 325, 424
Ђукић, Душан С. 343
Ђукић, Жарко 117, 118
Ђукић, Јелена 118
Ђукић, Софија 223, 224, 231, 235, 236, 243, 244, 248, 249
Ђурић-Лепавић, Петар 272
Ђурђевић, И. 394
Ђуричић, Милан С. 301
Ђурковић, Евгеније 373
Ђурковић, Г. 428

Езоп 312
Екартсхаузен, Карл 282
Ендреди, Шандор (Endrődi Sándor) 329
Ерговић, Шимун 394
Ербен Карел Јаромир (Erben Karel Jaromir) 311

Ердберг, Р. В. (Erdberg R. V.) 356
Ердељи, Филеп (Erdélyi Fülöp) 8
Етвеш, Јосиф (Eötvös József) 27
Етингер, Јосип 144

Жакула Милан Т. 108
Жданов, Иван Николајевич 267
Жефаровић, Христифор 294, 302
Живаљевић, Данило 273, 299
Живановић, Ђ. 343
Живановић, Јаков 141, 144, 303
Живановић, Јован 276, 298, 304, 307, 312, 314, 315, 424, 431
Живковић, Божидар 269
Живковић, Јован 307, 312, 428
Живковић, Кирил 142
Живковић, Мита 272
Живковић. Стефан 282
Живковић, Теофан 424
Живојновић, Јован 215, 271, 370, 373, 392, 402
Жилински (Zsilinszky) 170
Жуковски, А. 328

Заболотски, П. А. (Заболотский, П. А.) 397
Загуровић, Јеролим 295, 302
Захаријевић, Георгије 271
Захаријевић, Илија 144
Звекић, Ђорђе 276, 300
Зелић, Герасим 269, 391
Зеремски, Илларион 244, 287
Зигањ, Золтан 282
Златарски, В. Н. 329
Золнаји, Ђула (Zolnai Gyula) 329
Зоранић, Петар 322
Зорић, Георгије 282
Зорић-Лазаревић, Ђорђе 299
Зубан, Глиша 276, 311

Иванић, Иван 329
Иванић, Момчило 304
Иванов, Јордан (Иванов, Йордан) 322
Иванов, Ј. 396
Ивановић, Сава 299
Ивањи, Иштван 268
Ивић, Алекса 197, 203, 204, 316, 317, 322, 324
Ивић, Мате 277
Ивковић, Ђорђе 378
Ивковић, Милош 405
Игњатовић, Јаша 274, 277, 299, 315
Игњатавић Mojcej 143, 144, 281
Иконић, Г. 386
Илић, Аћим 424
Илић, Драгутин Ј. 19, 274, 305, 424
Илић, Јеврем 268
Илић, Јован Д. 310
Илић, Лука 428
Илић, Милутин 274
Илић, Никола 215
Илић, Самуило 144, 275
Илић, Севастијан 297
Илић, Тимотеј 143, 275, 386
Илић, Чедомир 408
Илкић, Милан 378
Ильински, Г. А. (Ильинский, Г. А.) 328
Исаковић, Константин 303
Ихас, Габор (Ihász, Gábor) 305

Јаворски Пахомиј В. (Јаворский, Пахомий В.) 329
Јагазовић, Васа 171
Јагазовић, Сара 171
Јагић, Ватрослав 38, 60, 248, 262, 263, 294, 299, 300, 301, 303, 305, 306, 308, 310, 311, 312, 313, 314, 321, 343, 424
Јаковљевић, Марко 197, 198, 203, 340, 348
Јакшић, Васа 378
Јакшић, Григорије 144
Јакшић, Ђура 268, 272, 274
Јакшић, Милета 229, 291
Јакшић, Милутин 7, 215, 229
Јанежић, Антон 321
Јанко, Јожеф (Janko Jazef) 343
Јанковић, Душан 233, 234
Јанковић, Емануел 142, 294, 297
Јанковић, Јован 143, 144
Јанковић, Милица 386, 399
Јанковић, Милован 296, 424
Јанковић. Павле 313, 424
Јанковић, Паја 298
Јанкович, Пал (Jankovics Pál) 428
Јанош, Имре 141
Јаси, Оскар (Jászi Oszkár) 321
Јасић, Димитрије 277
Јаус, Ђерђ (Jausz György) 310
Јевгеновић, Максим 309
Јевремовић, Милан 215
Јеврић, Д. 269
Јевтић, Стеван 273, 302, 309
Јекатарина II. 267
Јелачић, Јосиф 312
Јелисејић, Марко 143
Јеловшек, Владимир 315
Јеремић, Јован 270
Јеремић, Паја 315
Јеринг, Рудолф 274
Јиречек, Јос. Константин 203, 305, 306, 342
Јовановић, Божица М. 58, 59
Јовановић, Василије 142
Јовановић, Владимир 58, 59, 273
Јовановић, Ђока 303
Јовановић, Јевстатије 272
Јовановић, Јевгеније 272, 299
Јовановић, Корнел 10, 281
Јовановић, Коста 197, 201, 203
Јовановић, Љубомир 54, 68, 163
Јовановић, Милан А. 285, 295, 308, 315, 323, 325, 343
Јовановић, Павле 27, 141, 171
Јовановић, Паја 211, 301
Јовановић, Петар 35, 144, 272
Јовановић, Слободан 329
Јовановић, Стеван 285
Јовановић-Батут, Милан 270, 272, 273, 276, 283, 291, 424
Јовановић-Змај, Јован 30, 36, 272, 276, 277, 297, 311, 414, 424
Јовић, 306
Јовић, Еуфемија 424
Јовчић, Григорије 143
Јокаји, Мавро 272
Јонаш, Јанош (Jónás János) 329
Јонич, С. (Jonnitsch S.) 37
Јорга, Николај 35
Јорговић, Александар 215, 272, 300, 424
Јоцић, Лука 131, 136, 172, 173, 174, 307, 308, 309, 313
Југовић, Владоје 312
Јулинац, Павле 142, 272
Јунг, 38
Јурић, В. 404

Јуришић, Николас фон (Jurischits Nicolas van) 342
Јуришић, Гедеон Јосиф 279

Кабелик, Јан 343
Калаји, Бени (Kállay Beni) 321, 329, 342
Калић, Мита 271, 274
Калужниацки, Емил (Kalužniacki Emil) 229
Кампе, Јоаким Х. 141, 275
Каниц, Феликс (Kanitz Felix) 37
Капамација, Васа 386
Карабеговић, Авдо Хасанбегов 268
Карађорђе в. Петровић, Ђорђе
Каранотвртковић, Павле 145
Каратајев, Иван Прокофјевич (Каратаев, Иван Прокофьевич) 307
Карапић, Јеремија 306, 307
Карапић Стефановић, Вук 49, 50, 71, 76, 228, 229, 271, 273, 291, 294, 296, 297, 298, 299, 302, 303, 308, 309, 405, 427
Карински, Н. (Каранский, Н.) 322
Карлић, П. 322
Карман, Јожеф 279
Карски, Е. Т. (Карский, Е. Ѳ.) 112, 194, 328
Кастелар, Емилије 271, 305, 425
Кастриотић-Скендербег, Ђорђе 285
Катица, Ибрахим 343
Каћански, Влада 296
Каћански, Сергеј 281
Каулициј, Дамјан 308
Качановски, 60
Качић-Миошић, Андрија 299, 309
Келер, Август 273, 425
Келнер, Камило (Kellner Camillo) 294, 298
Кенгелац, Павле 141, 270
Кирјаковић, Георгије 280
Кирпичник, А. 59
Кирст, Јов. 296, 314
Клаић, Франо 229, 282, 291
Клајнбергер, Вилхелм (Kleinberger W.) 296
Кларић, В. 35
Клицин, Мита 240, 298
Клопшток, Фридрих Готлиб 162
Кнежевић, Јован 340
Кнежевић, С. 320, 326
Книћанин, Андра 299
Кован, Јос. Ј. (Kovan Jos. J.) 35
Ковалчик, Георг (Kowalczyk Georg) 330
Ковачевић, Гаврило 141, 272, 278, 425
Ковачевић, Јеротеј 282
Ковачевић, Љуба 58
Ковачевић-Граовски, Н. 318
Ковачић, М. Г. 175, 176
Ковачић, Ристо 299, 428
Кода, Александар 215
Кода, Димитрије 215, 349
Козачински, Еманусло 116
Којић, Драг. И. 18
Коларић. Илија 394
Колинс, Ховард Ф. (Collins Howard F.) 321
Кољцов, А. В. (Кольцов А. В.) 328, 422
Кон, Геца 405, 407, 408
Кондакова, Н. П. 328, 422
Конечни, Феликс (Koneczny Felix) 248, 250
Константиновић, Василије 300, 314
Константиновић Константин 267
Коњевић, Давид 399, 400
Коњевић, Петар 153
Копитар, Јернеј 306
Кордунаш, Манојло 307
Кореџо (Correggio) 342
Космајац, Радосав 271
Костић, Душан М. 343
Костић, Лаза 216, 271, 273, 282, 299, 396, 405
Костић, Матеј 391
Костић, Милан 313, 386
Костић, Петар 27, 171, 203
Костренчић, Иван 166
Коцебу, Август 142, 143
Кочић, Петар 330
Кошутић, Радован 301, 343
Крањчевић, Силвије Страхимир 329
Красић, Владимир 271, 273, 425
Красојевић, Ђорђе 116, 117
Краус, Фридрих С. 38, 342
Крашевски, Јосиф 271
Крестић, Димитрије 276
Кронес, Франц фон (Krones Franz von) 329
Крстић, В. 268
Крстић, Ђорђе 425
Крстић, Никола 268, 271
Кузманић, Анте 279
Кујунџић 31, 33
Кујунџић, Милан 273, 425
Кукуљевић-Сакцински, Иван 112
Кулсковски, Платон 311, 425
Куличковски, Адам 297
Кун, Е. (Kuhn E.) 37
Курелац, Фран 296, 300, 309
Курипешић, Бенедикт (Curipeschits Benedict) 342
Кусаковић, Т. В. 392
Кученьак, Милан 229
Кучера 82
Кушар, М. 322

Лаврин, И. 322, 330, 331
Лавров, П. 60, 61
Лазаревић, Ђорђе 143
Лазаревић, Милош 143
Лазаревић, Радмило 279, 425
Лазаревић, Светолик 425
Лазаревић, Стеван 311
Лазаревић-Коцић, Душан 124
Лазаров, Н. 97
Лазаровић, Јефрем 141, 143, 275
Лазић, Зорка Симе 378
Лазић, Сима 269, 270
Ламански, В. И. (Ламанскйи, В. И.) 248, 250, 322
Ламберг, Елоноре фон (Lamberg Elonore von) 342
Ламберг, Јозеф фон (Lamberg Josef von) 342
Лампрехт, К. (Lamprecht K.) 112
Лангер, Јохан (Langer Johan) 187 188, 189, 191, 196, 197
Лангер, Јос. (Langer Jos.) 299
Ланосовић, Марјан 140, 296
Ласал, Фердинанд 281
Латинчић, Јован 373
Левичниг, Хенрик 273
Леже, Луј (Leger Louis) 6, 7, 33
Лејре, Хенрик (Leyret Henrik) 329
Лекић. Стеван 303
Ленау, Николаус (Lenau Nicolaus) 162
Лесинг, Готхолд Ефраим (Lessing Gotthold Ephraim) 162, 275
Лескин, Аугуст (Leskien August) 298
Линднер, Алберт 272

Линевој, Е. (Линевой, Е.) 328
Липке (Lübke) 342
Лобмајер (Lobmayer) 229
Лолин, Симеон М. 404
Ломоносов, Михаил В. 267, 300
Лотић, Љубомир 274, 310, 311
Лошија, Јан (Losia Jan) 322
Лукари, П. (Luccari P.) 38
Лукић, Јанко 35, 305
Лукич, Николај Пјотр (Лукич, Николай Петр) 143
Лустиг, Микша 133
Лутер, Мартин (Luther Martin) 296
Лучић, Константин 271, 303

Љермонтов, Михаил Јурјевич (Лермонтов Михаил Юрьевич) 267, 292, 298, 422
Љубић, Шиме 112
Љубиша Митров, Стјепан 278
Љуштина, Вићентије 140, 269, 281

Магарашевић, Георгије 141, 273, 281
Мажуранић, Иван 273
Маина, Анастасија 283, 284, 285, 286, 322, 324
Максимовић, Аксентије 425
Максимовић, Владан 378
Максимовић Књажевић, Димитрије 143
Малетић, Ђорђе 274, 425
Малешевић, Стеван 207, 208, 211, 221, 222, 237, 258, 259, 373, 428
Малин, В. 314
Манголд, Густав Ернест 394
Мандић, Теодор 30, 31, 72, 77, 235
Мандровић, Ђ. 303
Мандровић, Коста 308
Мандровић, Паја 425
Манковски, Леон (Mankowski Leon) 322
Манојловић, Данило 95, 104, 223
Манојловић, Јован 390
Манојловић, Лаза К. 164, 177, 327, 328
Манојловић, Милан 336, 341
Мараковић, Милан 395
Маретић, Тома 342, 343
Марија, Терезија 244, 295, 315, 342
Маринковић, Константин 142, 143, 269, 273
Марјановић, Милан 403
Марјановић, Стјепан 141, 280, 428
Марковић, Антоније 144
Марковић, Аркадије 46, 78, 95, 105, 155, 156, 164, 177, 223, 258, 259, 327, 328
Марковић, Ђорђе 301
Марковић, Лаза 215, 241, 242, 372, 373, 398
Марковић, Никола 281, 314
Марковић, Петар 192, 215, 231, 235
Марковић, Радослав 215, 425
Марковић, Светозар 342
Марковић, Св. М. 262, 263
Марковић, Фрањо 300
Маркс, Карло 329
Мароти-Шолтесова, Елена (Maróthy-Soltészová Elena) 343
Мартиновић, Иван 197, 200, 203, 378
Марцали Х. (Marczalli H.) 342
Маршо, Иван 425
Матавуљ, Симо 13, 17
Матић, Андрија М. 131, 136, 137, 138, 172, 173, 174, 175, 310, 315, 425
Матић, Душан 322
Матић, Миливој А. 373
Матић, Томо 322
Маћијејовски, Вацлав 268
Махал, Јан (Máchal, Jan) 343
Маширевић, Самуило 309
Машић, Бранко 403
Медаковић, Данило 271, 297, 314, 427
Медаковић, Милорад 298
Медаковић, Ч. 299
Медић, Данило 425
Медић, Мојо 278, 307
Межов, 267
Меје, Л. А. 343
Мерц, Хајнрих (Mertz Heinrich) 283
Месаровић, Нестор 144
Месмер, Пал 321
Мијатовић, Елодија 301
Мијатовић, Чеда 35, 257, 402
Миклошић, Фране 38, 296, 300, 303, 306, 308
Миковић, Дионисије 298, 398
Миксат, Калман (Mikszáth Kálmán) 329, 342
Мику, Милан 226, 227, 231, 236
Миладиновић, Жарко 203, 310, 311, 390
Миладиновић, Милена 308, 310
Милаковић, Димитрије 19
Миланковић, Урош 282
Милаш, Никодим 270, 275, 276, 379, 380
Милекер 301
Миленковић, Таса 280
Милетић, Ђорђе 275
Милетић, Лазар 142
Милетић, Никола 270
Милетић, Светозар 299, 315, 428
Миливојевић, М .С. 303
Милић, Теодор 349, 363, 372, 417
Милићевић, Милан Ђ. 276, 280, 300, 306, 308
Милићевић-Луњевица, Никола 312
Милованов, Лука 307
Милованов, Стеван 5, 8, 15, 39, 46, 69, 73, 229, 254, 275, 276, 291, 305, 313, 366
Миловановић, Кузман 197, 200, 203, 204, 303
Миловук, Јосиф 304
Милојевић, Милош С. 268, 304
Милош, Обилић 307, 311, 314, 426
Милошев, Лаза 211, 258, 259
Милошевић, Давид 143
Милошевић, Јован 298
Милошевић, Стеван 142
Милутин краљ 32
Милутиновић, Владимир 394
Милутиновић, Драгутин 301
Милутиновић, Душан Теодор 197, 202, 203
Милутиновић, Урош 303, 309
Милутиновић-Сарајлија, Сима 19, 273, 280, 302, 303, 306, 425
Милчетић, Иван 305
Миоковић, Јован 312, 425
Мирковић, П. 397
Миросављевић, Вељa 215, 270
Мисита, Ристо 398

Митровић, Александер Ђ. 311, 312, 343
Митровић, Павле 392
Михајловић, Евстатије 281, 282, 425
Михајловић, Евстахија 276
Михајловић, Дејан 215
Михајловић, Душан Р. 337, 338, 343
Михајловић, Ђока 215, 261, 263
Михајловић, Мита 340
Михајловић, Станиша 391
Михајловић, Павао Рожа 276
Михаљевић, Георгије 144, 269
Михаљевић, Михаило 144
Михальчук, Кон. (Михальчук Кон.) 322
Мицкијевић, Адам 19
Мишо, Ф. (Michaud F.) 7
Младеновић, Данило 143
Младеновић, Субота 141
Молнар (Molnár) 222
Момзен, Теодор (Mommsen Theodor) 37
Момчиловић, Мане 330, 331
Монашевић, Андрија 273
Моро, Жорж 386
Мразовић, Аврам 140, 142, 229, 275, 297, 302
Мркаљ, Сава 144
Муре, Е. (Muret E.) 248
Мусић, Августин 334
Мушицки, Ђорђе 276
Мушицки, Лукијан 141, 143, 144, 276, 279
Мушкатировић, Јован 142, 299, 303

Нађ, Иван (Nagy Ivan) 329
Налбановић, Димитрије 425
Нанчић, Лаза 425
Натошевић, Ђорђе 271, 276, 278, 282, 329, 331
Недељковић, Никола 282, 285
Недељковић, Теодор 216, 425
Несковић, Атанасије 142, 282
Нидерле, Л. 328
Николајевић, Василије 298, 299, 301
Николајевић, Константин 17
Николајевић-Дарвар, Димитрије 18, 295, 308
Николић, Владимир 84, 269, 274, 311
Николић, Григорије 425
Николић, Ђорђе 363, 374
Николић, Јермила 322, 324
Николић, Лазар 84, 85, 269, 274, 309, 310
Николић, Сергије 282
Нинковић, Петар 122, 127, 307
Нича, Казимирз (Nitscha Kazimierz) 322
Ниче, Фрињеш (Nietzsche Frigyes) 321
Ниче, Роберт (Nitsche Robert) 329
Новаковић, Дионисије 142
Новаковић, Стефан 143, 144, 294, 297
Новаковић, Стојан 17, 18, 19, 50, 122, 268, 276, 296, 297, 298, 299, 300, 301, 302, 304, 305, 306, 307, 308, 310, 312, 313, 314, 393, 394, 405, 425, 428
Новић-Оточанин, Јоксим 268, 270, 425
Ножинић, Никола 261, 263
Нојбауер, Фдањо 215
Нордан, Макс (Nordan Max) 309
Нушић, Бранислав 271

Њежић, Драгутин 395
Њежић, Живко 395

Оберкнежевић, Филип 300, 303, 304, 426
Облак, Ватрослав 38
Обрадовић, Доситеј 141, 144, 271, 277, 294, 299, 308, 391
Обреновић, Милан краљ 308
Обреновић, Милош књаз 279, 295, 300, 307, 311, 329
Обреновић, Михаило кнез 279, 299, 307
Обреновић, Лаза 12
Огњановић-Абуакзем, Илија 215, 241, 242, 269, 271, 300, 312
Огњановић, Св. Ф. 403
Округић-Сријемац, Илија 279, 280
Опачић, Марко 307
Орешковић, Антоније 270
Орфелин, Захарија 141, 271, 281, 302, 304, 310, 399
Освалд, Вилхелм (Oswald Wilhelm) 342
Остојић, Тихомир 8, 13, 20, 21, 22, 24, 25, 69, 70, 72, 77, 94, 118, 119, 216, 264, 312, 314, 349, 350, 355, 356, 357, 358, 359, 361, 363, 364, 368, 369, 372, 373, 376, 384, 387, 391, 399, 402, 406, 408, 412, 415, 417, 419, 429, 438
Островски (Островский) 426

Павић, Армин 300, 302, 303, 305
Павићевић, Мићун М. 386, 401
Павковић, Фрињеш в. Павковић, Мирко
Павковић, Мирко 167, 168, 171, 233, 234, 327, 328, 336, 363, 374
Павле, Петер в. Петер Пал
Павлиновић, Мих. 273, 312
Павловић, Александар 270, 307
Павловић, Дамјан 426
Павловић, Иван 305
Павловић, Јован 299, 426
Павловић, Пера С. 25, 26
Павловић, Радосав 203, 316, 317, 322, 324
Павловић, Стеван 251, 252, 253, 254, 257, 258, 260, 261, 273, 277, 298, 304, 315, 426
Павловић, Теодор 49, 50, 71, 72, 76, 106, 162, 275, 278
Павловић, Шандор 253, 254
Павловић-Петко, Милан 397
Павлуцки, Гр. (Павлуцкий Гр.) 322
Пајевић, Арса 56, 71, 76, 130, 282
Пајсијевић, Калиник 391
Палацки, Франтишек (Palacky František) 305
Панајотовић, Ђока 114, 115, 116, 117, 164, 165
Панчић, Јосиф 277, 280
Пасарић, Јосип 314
Паулер, Ђула (Pauler Gyula) 229
Пачић, Јован 143, 144
Пачу, Лаза 423
Пашић, Сретен 313
Пејичић, Константин 143, 144, 275, 278, 391
Пекар, Карољ (Pekár Károly) 321
Пекаровић, Гаврило 141, 274
Пелагић, Васа 270, 278, 314, 426
Перец, Вол. 322
Перић, Ј. В. 394
Перић, Јосип, 396

Перл, Хенри (Perl Henry) 322
Петар Велики 267
Петер, Пал 99, 100, 113, 158, 167, 168, 169, 171, 222
Петерман, Рајнхард Е. (Petermann Reinhard E.) 297
Петковић, Сава 215
Петрановић, Анте 329
Петрановић, Богољуб 147, 305
Петрачић, Фране 305, 307
Петров, Григорије 386
Петров, Јован 281
Петровић, Александар 273
Петровић, Гедеон 425
Петровић, Ђорђе 243, 270, 275, 300
Петровић, Јован 257, 275, 277, 362
Петровић, Лука 278
Петровић, Милан 402
Петровић, Милан професор 372, 373, 417
Петровић, Мирко 299, 426
Петровић, Никола 6
Петровић, Николај 35
Петровић, П. М. 386
Петровић, Петар 278
Петровић, Радич 270
Петровић, Сава 10, 11, 80, 106, 111, 112, 156, 169, 177, 238, 278, 319
Петровић, Станко 278
Петровић-Његош, Петар 13, 17, 298, 309, 386
Петронијевић, Бранислав 329, 402
Петухов, В. Е. 229
Пехан, Антун 301
Пилић, Младен 389, 390
Пинтер, Јене (Pintér Jenő) 329
Пипин, Александар Николајевић 296, 306, 307
Писаревић, Александар 323, 325
Писаревски, Григориј (Писаревский Григорий) 328
Писемски, А. Т. 343
Пихлер, Ђула (Pihler Gyula) 329
Пишчевић, Симеон 291
Платен, Аугуст (Platen August) 162
Платон Левшин 142
Подградски, Јосиф 276
Позник, Радивој 301
Поливанов, Љев 307
Поливка, Георг 399
Полит-Десанчић, Михаило 66, 67, 72, 77, 271, 277, 278, 378, 426, 428
Полић-Камов, Јанко 398
Попић, Милош 145
Попов, Николај (Попов, Николай) 314
Попов, Нил 228, 268, 291, 298
Поповић, Ал, В. 304
Поповић, Божидар 195
Поповић, Георгије 280, 426
Поповић, Д. 392
Поповић, Димитрије 307
Поповић, Душан 329
Поповић, Ђ. 311
Поповић, Ђока М. 46, 78, 106
Поповић, Ђорђе 49, 71, 76, 264, 276, 277, 296
Поповић, Емилија 329
Поповић, Иван 277, 278
Поповић, Јевсевије 385
Поповић, Јефта 143
Поповић, Јефтимије 385
Поповић, Јован 197, 199, 203, 300, 315
Поповић, Јован 300
Поповић, Коста 279
Поповић, Константин 36
Поповић, Лука 301
Поповић, Љуб. 215
Поповић, М. Браћа 107, 153, 310, 311, 313
Поповић, Марија 424
Поповић, Милан 215
Поповић, Милан Л. 378
Поповић, Миливој 373
Поповић, Миливој, парох 386
Поповић, Мита 275, 288
Поповић, Михаило Г. 333, 335
Поповић, Милош 144, 281
Поповић, Никола 399, 400
Поповић, Павле 208, 209, 245, 329, 342
Поповић, Сергије 215
Поповић, Симо 277
Поповић, Стеван В. 117, 275, 278, 427
Поповић-Зуб, Аца 301
Поповић-Стерија, Јован 6, 141, 162, 163, 228, 239, 240, 241, 275, 291, 298
Поповић-Пеци, Стеван 80, 81
Поповић-Шапчанин, Милорад 277, 279, 280, 298, 427
Попович, Омељан (Попович Омелян) 342
Посниковић, Драгутин 277, 300
Поточњак 310
Потаст, Ауг. (Potthast Aug.) 37
Прево, Марсел (Prevost Marcel) 229, 291
Предић, Јосиф 405
Предић, Урош 426
Прибићевић, Милан 398
Прибићевић, Светозар 378
Прицина, Софија 247
Продановић, Михаило 215
Продановић, Никола 363, 374, 407
Протић, Драгутин 169, 170
Протић, Ђорђе 282
Протић, Стојан 414
Прохаска, Драгутин 342
Пуклер, Анте 428
Путник, Јосиф 425
Путник, Мојсеј 271
Пушибрк, Васа 275
Пушкин, А. С. 262, 263, 267, 322

Равита-Гавроњски, Францисек (Rawita-Gawroński Franciszek) 343
Радак, Глиша 148, 149, 235
Радак, Ђорђе 148, 149, 150, 152, 153, 161, 162, 231
Радак, Јулијана 148, 149
Радак, Лаза 148
Радивојевић Љубомир 279, 313
Радић, Душан 349, 363, 369
Радић, Ђорђе 144, 229, 426
Радић, Емилијан 275, 298, 304, 312, 426
Радић, Иринеј 282, 313
Радичевић, Барко 35, 296, 297, 306, 428
Радичевић, Стефан 274
Радишевић, Јулије 306
Радовић, Мат. М. 111
Радонић, Јован 6, 8, 9, 11, 12, 21, 23, 28, 29, 30, 31, 32, 33, 34, 36, 37, 38, 39, 46, 47, 50, 51, 52, 53, 56, 57, 58, 59, 61, 62, 65, 66, 67, 68, 69, 71, 73, 77, 78, 79, 80, 82, 89, 90, 91, 92, 93, 96, 97, 98, 99, 100, 101, 102, 106, 107, 112, 113, 114, 115, 117, 118, 119, 122, 123, 124, 128, 129, 131, 132, 133, 136, 137, 140, 145, 146, 147, 148, 150, 151, 152, 153, 154, 156, 157, 158, 159, 160, 161, 162, 163, 164, 165, 166, 170, 171, 175, 176, 177, 178, 179, 180, 181, 183, 184, 185, 186, 188, 189, 190, 193, 194, 195, 196, 197, 199, 200, 202, 203, 204, 205, 206, 207, 208, 209,

210, 213, 214, 215, 216, 217, 230, 235, 239, 251, 252, 254, 255, 256, 287, 289, 291, 292, 328, 342, 359, 410, 418, 426
Радонић, Новак 109, 271
Радосављевић, Паја Р. 343, 396
Рајачић, Александар 270, 279
Рајић, Јован 18, 112, 142, 143, 257, 269, 282, 308, 310, 314
Рајић, Стефан 141, 143, 274, 308
Рајковић, Ђорђе 274, 277, 278, 279, 295, 315
Рајнхолд, Келер (Reinhold Köhler) 38
Ракимировић 199
Ракић, Вићентије 140, 142, 143, 144, 229, 291, 296
Ракоци, Ференц (Rákoczi Ferencz) 321
Ранисављевић, Димитрије П. 179, 182
Ранке, Леополд 307
Ранковић, Светолик 268
Ранчин, Марко 240
Рапајић, Рада 307
Ратковић, Петар 90
Раф, Г. Хр. 272
Раценхифер, Густав (Ratzenhofer Gusztav) 321
Рачки, Фрањо 277, 428
Рашић, Вој. 303
Релковић, Матија Антун 143, 274
Ренан, Ернст 305
Рехак, Ференц (Rehák Ferencz) 160, 161, 174
Рибарац, Стојан 269
Ригер, Франтишек 19
Ригутини, Ђузепе (Rigutini Giuseppe) 342
Ристић, Коста 269, 279
Ристић, Серафим 426
Рихтер, Герлик 275
Роберт, Сипријан 299, 307
Рогић, Викентије 279
Рогулић, Теодор 72, 77
Розвадовски, Јан (Rozwadowski Jan) 322
Розенберг, А. (Rosenberg A.) 283
Ројт, В. (Royt V.) 211
Роксандић, Сава 262, 263
Ролен, Шарл 279
Романовић, Гавра 27, 171
Роскошни, Херман (Roskoschny Hermann) 322
Руварац, Димитрије 135, 153, 269, 270, 274, 275, 277, 281, 282, 312, 393, 426
Руварац, Иларион 147, 269, 278, 299, 300, 301, 302, 304, 306, 312, 426
Руварац, Коста 307
Рудез, С. 386
Ружић, Доброслав 426
Ружичић, Никола 271
Рукослав, Јоан 299
Руњанин, Петар 270, 275

Сабадош, Шандор (Szabados Sándor) 329
Савић, Емилија 122, 123, 127, 244
Савић, Милан 23, 24, 26, 34, 46, 58, 63, 78, 89, 90, 109, 111, 136, 137, 138, 158, 172, 173, 174, 177, 178, 181, 184, 192, 193, 198, 206, 212, 215, 216, 220, 224, 225, 230, 236, 237, 238, 242, 246, 252, 255, 256, 258, 259, 261, 269, 279, 284, 285, 293, 338, 339, 340, 349, 359, 426, 436
Савковић, Светозар 278, 279, 304, 426
Савојски, Еуген 189
Сагредо, Ђовани (Sagredo Giovanni) 35
Салаји, Имре (Szalay Imre) 321
Салаји, Ласло (Szalay László) 296
Сандерс, Данијел (Sanders Daniel) 248
Сандић, Александар 129, 271, 272, 275, 277, 284, 285, 293, 296, 302, 303, 304, 306, 307, 309, 310, 311, 312, 315, 316, 323, 325, 360, 361, 410, 412, 416, 418, 422, 425, 426, 427
Сарделић, М. 310
Саси, Иштван (Szászy István) 329
Свенцицки, Иларион 347
Светић, Милош в. Хаџић-Светић, Јован
Северјанов, Сергеј (Северьянов Сергей) 328
Секула, Георгиј 280
Секулић, Исидора 395
Секулић, Лаза 378
Секуловић, Јован 118
Сел, Коломан 27
Сили, Калман (Szily Kálmán) 321
Сикорски (Сикорский) 112
Симеоновић-Чокић, Јован 12
Симић, Алекса 282
Симић, Живојин П. 298
Симоновић, Радивој 405
Сирку, Полихроније 311
Сјемјењски, Лукијан 112
Славковић, Огњ. 297
Слепчевић, Д. 378
Скерлић, Јован 342, 392
Скипоровић, Живко 142
Смирнов 60, 61
Смичиклас, Таде 299, 343
Смотрицки, Мелетије 294 296
Соколовић, Петар 279
Соларић, Михаило 386
Соларић, Павле 142, 272, 280, 281, 282, 300
Соловјев 267
Сологуб, Владимир Ал. 112
Сопрон, Игњат 37, 278
Софокле 277
Сохањ, Павел (Sochán Pavel) 343
Спасић, Милутин 278
Спасовић, В. Д. 323, 325
Спасович 305, 307
Спасојевић, Младен 329
Спенсер, Херберт 321, 329
Сперански 311, 312
Срећанов, Војин 197, 198, 201, 202, 203, 204, 205, 206, 212, 215, 216, 217, 218, 220, 221, 222, 223, 224, 225, 230, 231, 232, 233, 234, 236, 243, 245, 249, 252, 253, 254, 255, 257, 258, 260, 261, 262, 263, 264, 267, 268, 284, 285, 286, 291, 292, 295, 315, 316, 317, 318, 323, 325, 327, 328, 330, 336, 340, 341, 347, 348, 349, 351, 357, 359, 360, 361, 363, 364, 368, 374, 375, 377, 378, 379, 382, 383, 386, 392, 393, 394, 395, 396, 397, 398, 399, 401, 402, 403, 404, 405, 415, 416, 418, 422, 429, 432, 433, 436
Срезњевски И. И. 267, 328
Сремац, Стеван 35
Срећковић, Панта 147, 300, 427
Стајић, Мита 20, 386
Стакић, Душан 363, 374, 375, 400, 420, 430
Стаматовић, Никола 143
Стаматовић, Павле 71, 76, 143, 144, 281
Станимировић, Душан 6, 10, 11, 12
Станисављевић 243
Станишић, Константин 279
Станковић, Борислав 271
Станковић, Данило 17
Станковић, Душан 6, 11, 12, 39, 46, 90, 177, 180, 181, 215

Станковић, Корнелије 274
Станковић, Стефан 144, 145
Станојевић, Бранислав 301
Станојевић, Сима 164, 173, 174, 229, 314, 427
Станојевић, Станоје 31, 32, 33, 72, 77, 342
Станојевић, Мат. 296
Стеварт, Балфур 427
Стејић, Јован 270, 275, 278, 282
Степовић, А. 229
Стефан Душан краљ 269
Стефан Дечански 32
Стефановић, Петар 385
Стефановић, Теофил 303, 314
Стефановић-Виловски, Теодор 278, 306, 428
Стјуарт, Џон Мил 276
Стојадиновић, Благоје 298
Стојадиновић, Милица 427
Стојановић, Исидор 280
Стојановић, Љуба 296, 313, 315
Стојановић, Сима 160
Стојачковић, Александар 268, 272, 276, 278
Стојачковић, Атанасије 280
Стојков, Мојсије 385
Стојковић, Атанасије 143, 144, 275, 282, 296, 310, 392
Стојковић, Р. 383
Стојшић, Петар 141, 275, 280
Стратимировић, Богић Вучковић 306, 314
Стратимировић, Влада 211, 258, 259, 373, 378, 387, 430, 431
Стратимировић, Ђорђе 17, 279, 303, 314, 343, 403, 427, 428
Стратимировић, Ђорђе Ђ. 403
Стратимировић, Рада 427
Стратимировић, Стефан 294, 298
Строхал, Р. 428
Стули, Јоаким 140
Суботин, Славко 317, 318, 319
Суботић, Василије 279, 281
Суботић, Војислав 17
Суботић, Јован 111, 122, 127, 228, 257, 275, 278, 281. 282, 299, 308, 309, 427
Суботић, Каменко 197, 199, 203, 270, 274, 329, 395, 427
Суворин, А. С. 317
Суворов 271, 318
Сулејман-паша Скопљак 279
Сундечић, Јован 17, 35, 298, 300, 302, 427

Тајнер, Авг. (Theiner Avg.) 38
Талоци Лајош (Thalloczy Lajos) 187, 294, 303, 310, 321, 329, 342
Талфи, Тереза (Talvy Teresa) 37
Таљ, Калман (Thaly Kálmán) 321
Тарковић, (Tarkovits) 167
Тачевић, Крста 404
Текелија, Сава 130, 166, 167, 168, 169, 181, 276, 278, 280. 312
Теодоси, Пане 50
Теодосије 142
Теодоров, Александер 71
Теодоров-Балан, А. 329
Теодоровић, Јован 177, 178, 179, 182
Теодоровић, Олга Милена 177, 178, 179, 182
Теодоровић, Сава 305, 427
Теодоровић, Софија 138, 177, 182
Теокрит 394
Терзин, Ђорђе 397
Тим, Ј. (Thim J.) 38
Тимар, Санисло (Timár, Szaniszló) 321
Тирол, Димитрије 143
Тителбах 313
Ткалац, Имбро 296
Тодоровић, Пера 280
Тодоровић, Стеван 425, 427
Толстој, Лав Николајевић 112, 267, 278, 300, 303, 308, 386
Толхаузен, Луј (Tolhausen Louis) 342
Томановић, Лазо 17, 302, 305, 308
Томашек, В. (Tomaschek W.) 38
Томић, Јован 144, 274, 280, 300, 315
Томић, Јосип Еуген 279
Томичић, Јурај 404
Трандафил, Јован 270
Трандафил, Марија 270
Трбојевић, Ђура 392, 398, 403
Трбојевић, Софија 247
Тресић-Павичић, Антун 322
Трифковић, Ђура 362, 402
Трифковић, Коста 278
Трлајић, Григориј 280, 294, 297
Трпковић, Максим 304
Трстењак Фр. 306
Тума, К. 270
Туроман, Јован 281, 299, 303, 304, 306, 312, 313, 424

Ћемаловић, Смаилага 343
Ћирић, Александер 208
Ћирић, Иван 278
Ћирић, Милан А. 211, 237, 258
Ћоровић, Светозар 229, 291
Ћосић, Александер 177, 233, 234, 327, 328, 336, 363
Ћук, Д. 378

Улштајн 342
Ускоковић, Милутин 408
Утјешеновић-Острожински, Огњеслав 281
Учелини, Франо (Uccelini Frano) 343

Фабо, Берталан 321
Фаркаш, Елек (Farkas Elek) 309
Феје, Октав 279
Фенелон 141
Фехер, Иполь 427
Флајшер, Х. Е. (Fleischer H. E.) 297
Флат, Виктор 22, 28, 29
Фрајтаг, Густав (Freytag Gusztáv) 19
Фрајхер, Хуго (Freiherr, Hugo) 329
Франић, Драгутин 329
Франта, Буријан 421
Франц Јосиф 34, 35, 85, 89
Фрас, Франц Јулијус (Fras, Franz Julius) 282
Фридрих, В. (Friedrich W.) 283, 322
Фридрих, Густав (Friedrich Gustav) 329
Фриц, Готлиб (Fritz Gottlieb) 356

Хајман, Карл (Heymann Carl) 431
Хајне, Хајнрих 280, 426
Халадић, Фрањо 378
Халер, А. (Haler A.) 376
Хаман, Рихард (Hamann Richard) 321
Хамсун, Кнут 343
Ханжековић, Мато 343
Ханка, Вјачеслав 294, 299 301, 307, 315, 391

Хартлебен, А. (Hartleben A.) 130
Хаџи-Васиљевић, Јован 329, 386
Хаџић, Антоније 7, 11, 2 27, 31, 46, 49, 51, 56, 6 78, 81, 87, 123, 133, 14 158, 161, 178, 193, 209, 210 215, 227, 238, 251, 258, 25 284, 287, 315, 323, 325, 33 348, 360, 362, 410, 416, 41 419, 422, 427, 433
Хаџић, Георгије 313
Хаџић, Никола 140
Хаџић, Павле 144
Хаџић-Светић, Јован 144, 275, 276, 297, 301, 304, 311, 313, 315, 426
Хашковец, Мир. 343
Хејрет, Јан 347
Хелцелет, Јан (Helcelet Jan) 343
Хергенретер (Hergenröther) 35
Хедман, Јулија 304
Херман, Коста 60, 61, 65, 81, 257
Хикингер (Hiekinger) 37
Хилфердинг, А. 306
Хинић, Душан М. 433, 434, 435, 436
Хорације, Квинт Флак 311, 402, 426
Хорват, Ћирил (Horvath Cyrill) 329
Хранислав, Гаврило 144
Христић, К. Н. 274
Христић, Ф. 427
Хруцкаја, М. 330
Хрушевски, Михаило 231 235
Хубад, Франце (Hubad France) 321
Хуфеланд, Христифор Вилхелм 275, 281

Цабел, Е. (Zabel E.) 35
Цар, Марко 197, 198, 199, 203, 204, 310
Цветић, Милош 268
Цвијановић, С. Б. 386, 395, 399, 405
Цвијић, Јован 291
Цернинг, Карло (Czoerning Karl) 35
Циглер, Август 109, 110
Цицеро Маркус Тулијус 141, 303
Цобор, Бела (Czobor Béla) 321
Црепајац, Велимир 48, 4
Црногорац, Радоје 301

Чакра Емил 180, 183, 276, 280, 314, 427
Чобић, Димитрије 141, 274
Чокрљан, Василије 144, 278, 279, 305
Чокрљан, Јован 143
Чанки, Деже (Csánki Dezső) 327
Чумић, А. 278, 427
Чапловић, Ј. В. 37
Чебишев (Чебышев) 267
Чеваповић, Ђорђе 143
Черина, Владимир 398
Чикош, Владислав 144
Чиркоф, Анастас 395
Чупић, Дионисије 276
Чупић, Никола 273

Шајковић, Иван С. 282
Шандор Аладар (Sándor Aaladár) 329
Шантић, Алекса 229, 280, 291, 428
Шарчевић, А. 428
Шаула, Марко 378
Шафарик, Павле Јосиф 34, 122, 145, 147, 305, 306, 307, 314
Шафија, Мирза 277, 297
Шафранек, Јан (Šafránek Jan) 393
Швикер, Јох, (Schwicker Joh.) 35
Шевић, Лаза 122, 127
Шевић, Милан 313, 398
Шевић, Митрофан 215
Шегвић, Х. 303
Шекспир, Вилхелм 279
Шембера Алојс Војтех (Šembera Alojs Vojtech) 296
Шенеј, Пал Sennyei Pál) 30, 31, 72
Шеноа, Август 229, 291
Шерборн, Давид С. (Sherborn Davied S.) 25, 26
Шероглић, Павле 303, 313
Шилер, Фридрих 112, 162, 272, 428
Шилић, Ђорђе 119, 177, 336, 363, 374, 375, 400, 420, 430
Шиљдер, М. 322
Шимић, Никола 142, 228, 270, 291
Ширадовић, Душан 262, 263
Шишић, Федро 395
Шлајхер, А. Ш. 302, 306
Шкачкевић, Исидор Вас. 398
Шкеровић, Н. 343
Шлумбергер, Г. 37
Шмит, Ј. 283, 322
Шмит, Оскар 427
Шмит, Христоф 277
Шмолер, Густав (Schmoller Gustav) 248
Шобајић, Бекица 392
Шовић, Цвијетин 288
Шомбарт, Бернер 321
Шомло, Бодог (Somlo Bódog) 321
Шопенхауер 329, 394
Шопф, Јосиф 402
Шпањик, Глицериус (Spanyik Glycerius) 141
Шпанић, Л. 279
Шпилхаген 427
Шрепловић, 313
Штајн Х. (Stein H.) 112
Штелцер (Steltzer) 300
Штросмајер, Јосип Јурај 311
Штур, Људевит 306
Шубински, С. Н. (Шубинский С. Н.) 317
Шујан, Франтишек 211
Шулпе, Георг (Shulpe Georg) 35, 296
Шулце, Ернст (Schultze Ernst) 356
Шупљикац, Стефан 269
Шурмин, Ђуро 229
Шчепкин, Вјачеслав 328

ДОДАТАК

ИЛУСТРАЦИЈЕ

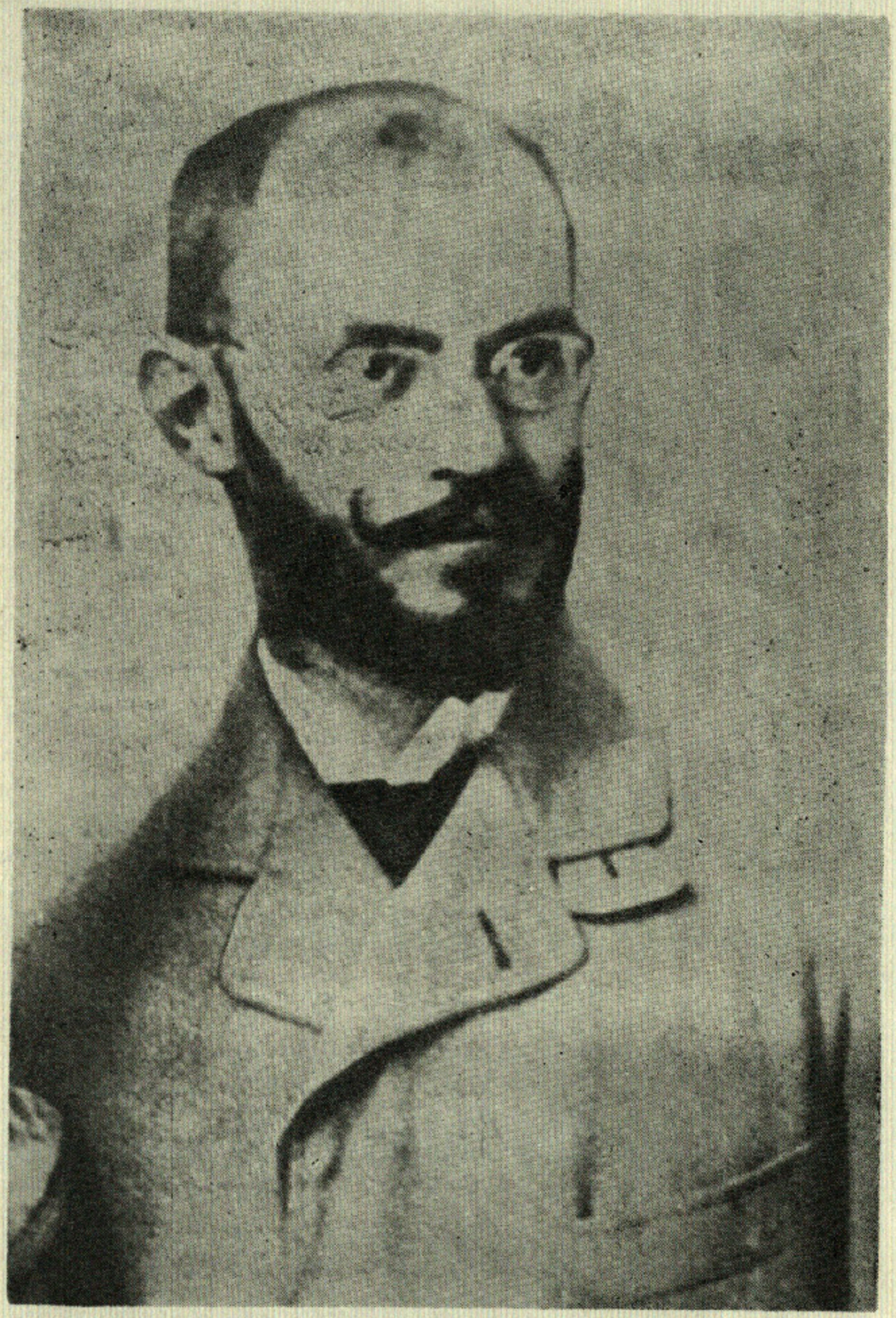

1. Јован Радонић, библиотекар Библиотеке Матице српске 1899—1905.

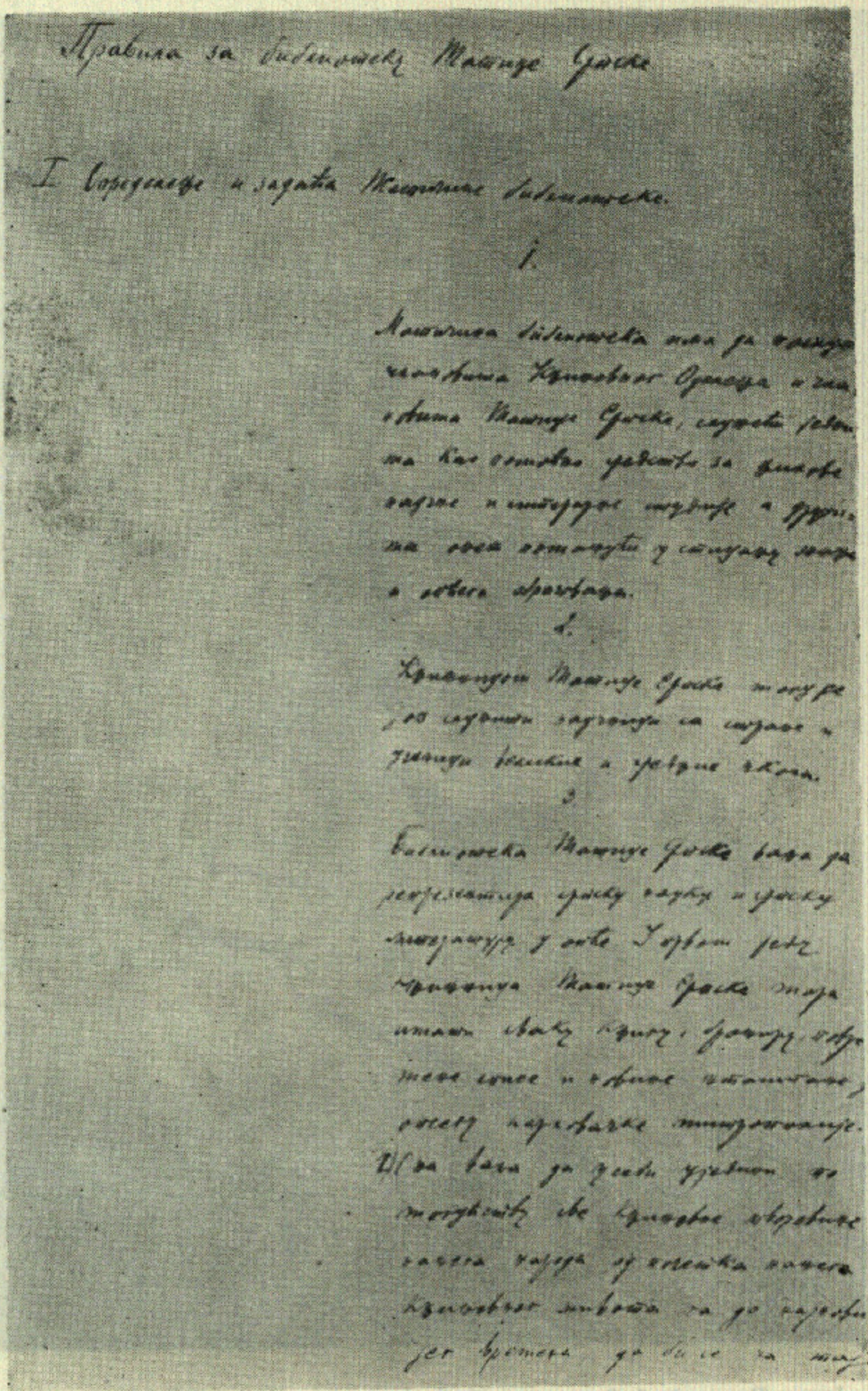

Правила за библиотеку Матице Српске

I Определење и задаћа Матичине библиотеке.

1.

Матичина библиотека има да посредством члановима Књижевног Одељења и члановима Матице Српске, служећи једнима као основно средство за њихове научне и литерарне студије а другима онем потачући у стицању знања и обвега образовања.

2.

Књижницом Матице Српске могу се ј. служити научници са стране и ученици великих и средњих школа.

3.

Библиотека Матице Српске ваља да репрезентира српску науку и српску литературу у опће. У првом реду Књижница Матице Српске тара итати сваку књигу, брошуру, повремене списе и новине штампане у отсеку карховачке митрополије.

2) Она ваља да у себи уједини по могућству све књижевне творевине начега народа од почетка начега књижевног живота па до најновијег времена да би се на тај

2. Правила за Библиотеку Матице српске, која је саставио Јован Радонић.

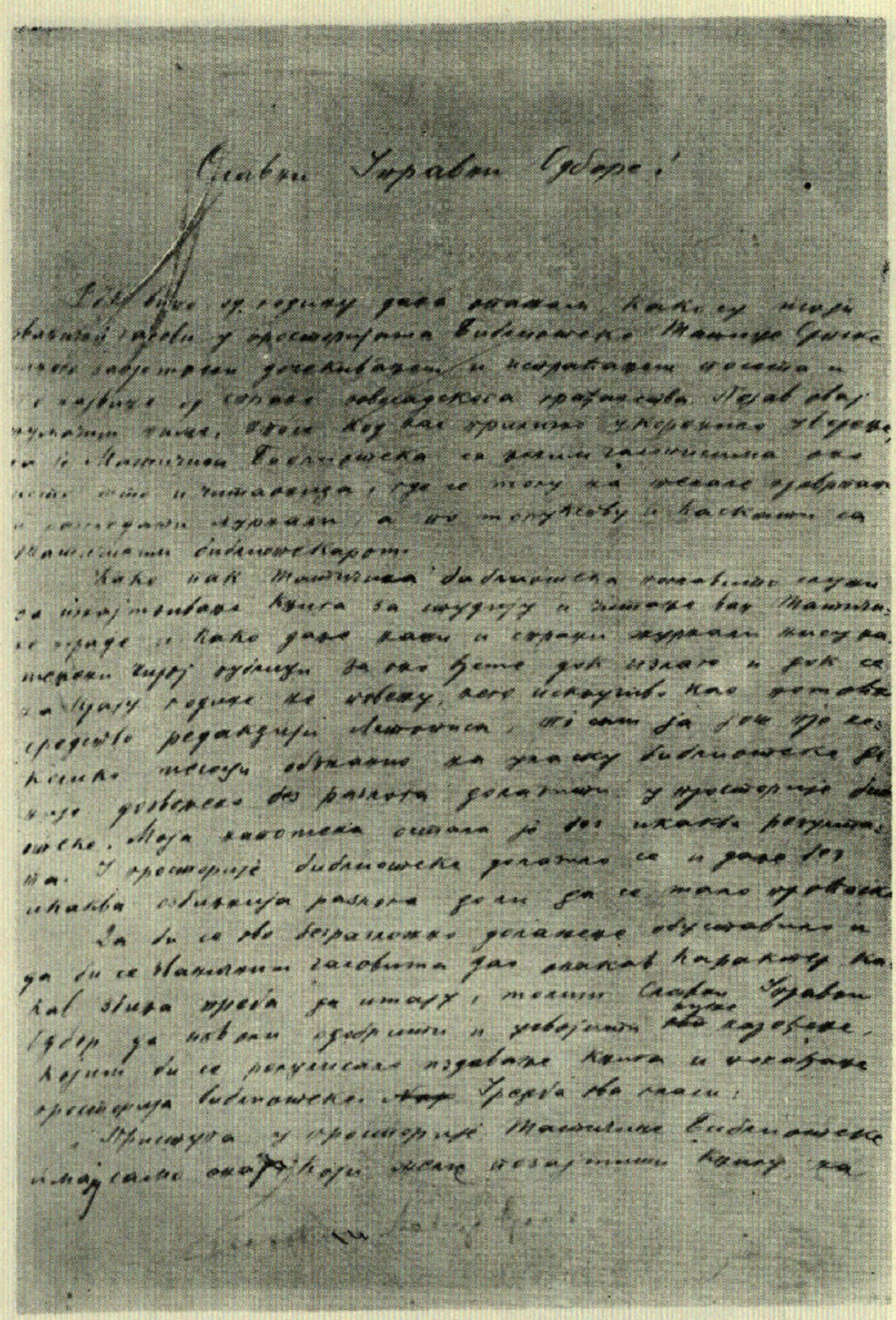

3. Предлог Јована Радонића од 4. априла 1901. године о раду Библиотеке Матице српске са читаоцима

Славном Управном Одбору Матице Српске
у
Новом Саду

Библиотека Матице Српске стајала је ове године у вези и измени издања са овим ученим друштвима и уредништвима научних и литературних часописа:

Београд. Краљевска Српска Академија Наука: Годишњак, Глас и Споменик. Професорско друштво: Наставник. Министарство Просвете: Просветни Гласник. Чупићева Задужбина: Годишница. Удружење равних правозастужника: Бранич. Српска Краљевна Задруга: Уредништва: Срп. Кжиж. Гласника, Дела, Кола, Нове Искре, Покрета, Гласника Прав. Цркве, Весника срп. Цркве, Учитеља, Учитељског Вјесника.

Бег. Kaiserliche Akademie der Wissenschaften: Anzeiger der kais. Akad. d. Wiss. philos.-hist. Classe; Sitzungsberichte der philos.-hist. Classe; Archiv für österr. Geschichte; Fontes rerum Austriacarum. Уредн. Славн. Вјесника.

Брно. Moravská musejní společnost: Časopis Moravského Musea Zemského.

Будимпешта. Magyar tudományos Akadémia: Akadémiai Értesitő, Mathematikai és természettudományi értesitő, Math. és természettud. Közlemények, Értekezések a társadalmi tudományok köréből, Archaeologiai Értesitő; Értekezések a történeti tud. köréből, Hodalomtörténeti Közlemények, Nyelvtudományi Közlemények; Elhúnyt tagjai fölött tartott emlékbeszédek. A M. Kir. Központi statisztikai hivatal, Statisztikai havi Közlemények, A magyar korona országai külkereskedelmi forgalmának havi eredményei. A Szent. István

4. Годишњи извештај о раду Библиотеке Матице српске који је поднео Јован Радонић 10. септембра 1902. године

ПРИРАШТАЈ КЊИГА

У БИБЛИОТЕЦИ МАТИЦЕ СРПСКЕ од г. 1899.*)

Авакумовић Јован Ђ. Говори у општини судовима и скупштини 1—3. Београд 1901. вел. 8°. Nr. 7436.

Авелинг Едвард Дарвин и Карл Марке превео с француског Вел. Београд. S. A. 8°. Nr. 7884.

Аврамовић Димитрије. Описаніе древностій србски у светой (атонской) гори, съ XIII. литографираны таблица. У Београду 1847. вел. 8°. Nr 7652.

Аврамовић Јефтимије. Грамматика старогрчкогъ или елинскогъ езика. У Београду 1856. 8°. Nr. 7622

Агатоновић Рад. Одношаји између Србије и Блгарске од XII—XV. века историјска расправа Београд 1899. 8°. Nr. 6086.

Адамовић Јова. Привилегије српског народа у Угарској и рад Благовештенског Сабора 1861. Загреб. 1902. вел. 8°. Nr. 7695.

Адолф Г. Опасности вештачког стерилитета. Београд S. A. 8°. Nr. 7886.

---

*) Од 1899 г. умножена је библиотека са скоро 2000 дела. Онажа се дакле потреба да чланови Матице Српске буду обавештени о овоме прираштају. Како пак библиотека због прилично слабих средстава још није попуњена онако како би требало и како би према томе, прерано било журити са штампањем стручнога каталога решио је Управни Одбор (358 У. О.) да се извештај о прираштају штампа као додатак Раду и Именику Матице Српске са засебном пагинацијом. Ради уштеде простора штампаће се овде дела до слова *Н*, а из истога узрока изоставиће се потпуно тачан библиографски натпис српских и хрватских дела. Списак овај дакле има чисто практичну сврху а не претендира никако као помоћно средство за српско-хрватску библиографију. При штампању стручнога каталога у засебној књизи, где се не ће пазити на уштеду простора, имаће се на уму библиографски обзири, пошто је картонизација библиотеке и спроведена тако да се ови обзири задовоље.

Др. Јован Радонић
библиотекар Матице Српске.

5. Прва страна Каталога — Прираштаја књига у Библиотеци Матице српске од 1899. године штампаног у Раду и именику Матице српске 1902—1903. Овај прираштај саставио је Јован Радонић

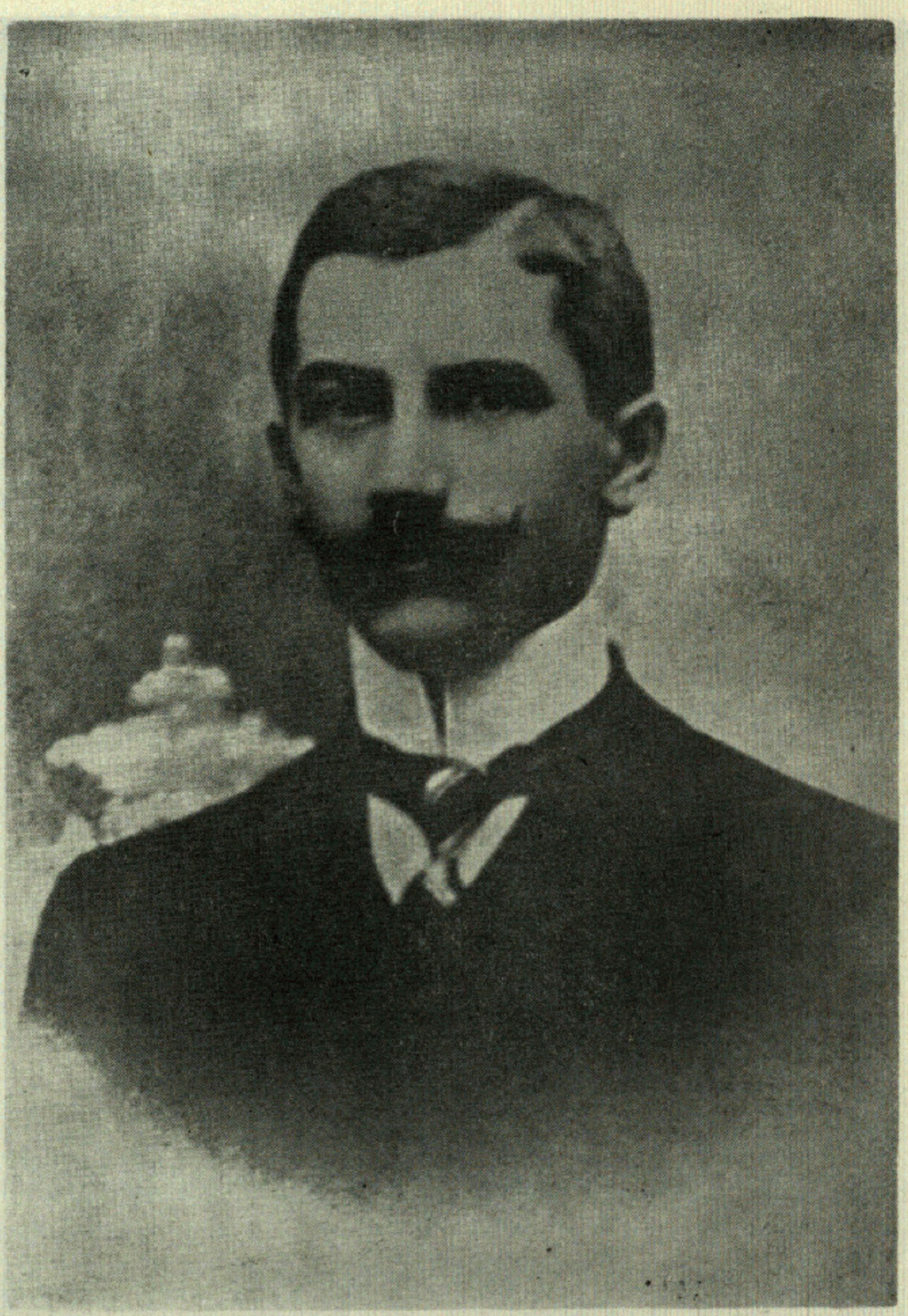

6. Војин Срећанов, библиотекар Библиотеке Матице српске 1905—1914

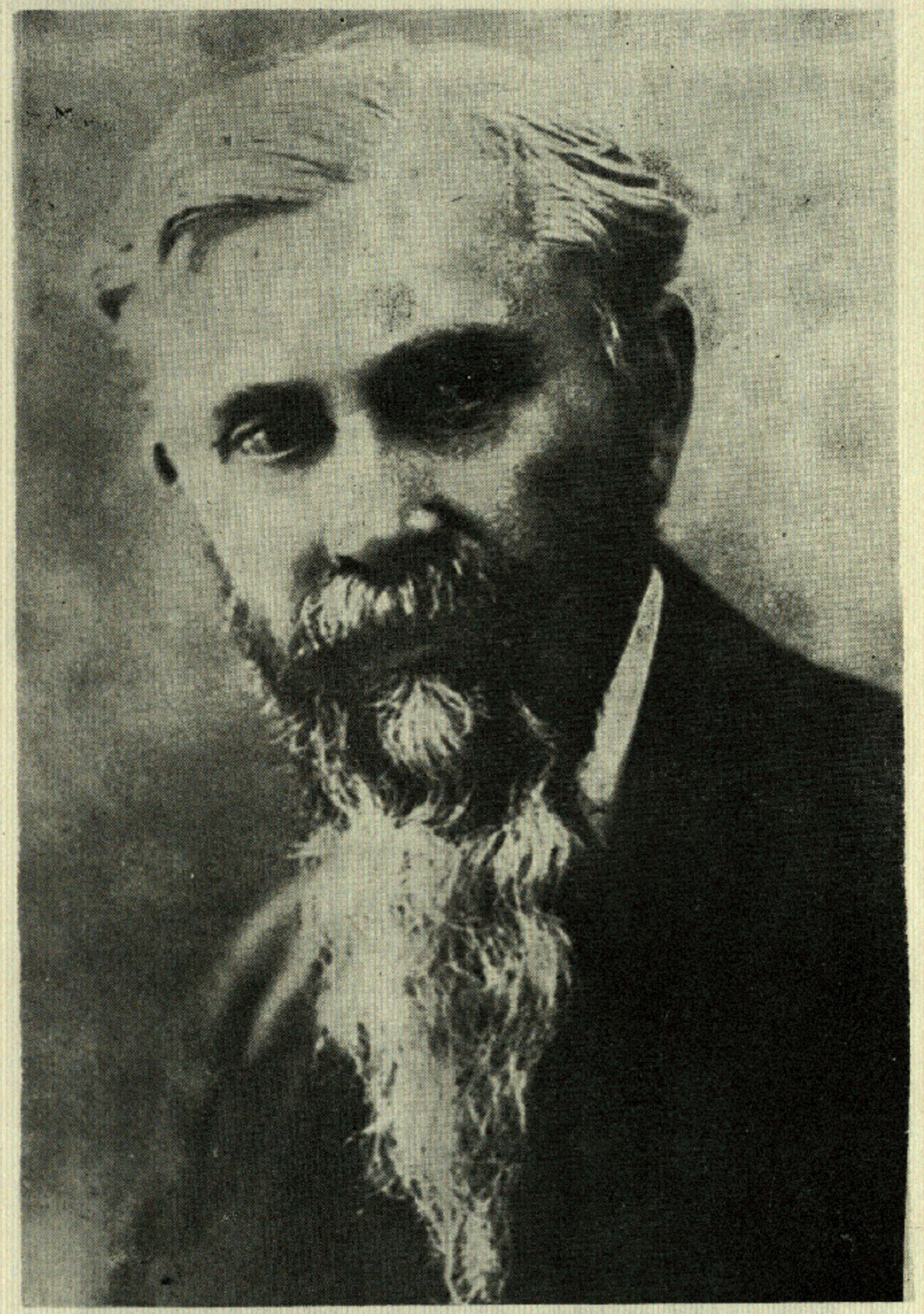

7. Тихомир Остојић, секретар Матице српске 1911—1914

Библиотека Матице Српске

Апел

на писце, издаваче и уредништва

Ако ми Срби у Карловачкој Митрополији хоћемо да смо нација, са свима знацима и атрибутима једне нације, морамо имати и своју националну културу. Али се култура не може израдити и развити без нарочитих културних радионица. Једна така радионица треба да буде и Библиотека Матице Српске.

Библиотека Матична треба да постане централни завод за наше крајеве. Она треба мало по мало да се развије у јавну библиотеку и да се тако умножи и уреди, да може подмиривати и све захтеве читалачке публике која тражи знања и просвете из књига, и све потребе наше науке. Она засад јест највећа наша библиотека у овим крајевима, али се не може назвати централном, јер има много таких празнина које јој не дају права да се зове централном библиотеком. У централној библиотеци треба да се може наћи свако дело објављено штампом, нарочито свако важније дело. Матична Библиотека би морала имати још једанпут толико свезака — сад их има 38·306 —. У њу би морала доспети бар свака српска и хрватска књига и лист који излаже на земљишту Аустро-угарске Монархије. Државне централне библиотеке дођу до сваке књиге авторитетом државне власти. По наредби те власти шаљу и наши издавачи сваку српску књигу у Музејску Библиотеку у Будимпешту и у загребачку Универзитетску Библиотеку. Матица Српска нема поврај себе таки авторитет. Њена је снага само у том, што је она народна и српска, она може рачунати само на родољубље, а не на власт. Али, зар је већа сила власт него љубав према народу! — Видећемо!

Ако сваки писац и издавач, свако уредништво и штампарија осећају значај народне културе и имају родољубља, свако ће послати по један примерак своје књиге или листа Матичиној Библиотеци. Појединац ту жртву не би ни осетио, а помогао би да се створи једно велико народно дело. Многи то већ и чине, и тиме доказују да су свесни чланови српскога друштва. Заслужују захвалност и Матице Српске и целога Српског Народа.

Нарочито се обраћамо уредништвима наших листова, да Библиотеку Матице Српске не сматрају обичним претплатником. Матица се не може поређивати с каквом читаоницом или академским удружењем. Она је опћа народни завод. Новине које се шаљу Матици, не шаљу се, ваљда, ради угодности Матичиних чиновника, него се дају целом Српском Народу. Лист који дође у Матицу не баца се, пошто се прочита, него се на крају године повезује и *чува за сва времена и за све будуће читаоце*. Ако уредништва буду од Матице тражила претплату, онда њена Библиотека никад неће моћи постати оно што треба да постане: централни завод своје врсте за ове крајеве. Ако уредништва рачунају на годишњи буџет Матичине Библиотеке, онда ће бити ово: себи неће помоћи, а велико народно дело ће сигурно упропастити. Малени буџет Матичине Библиотеке једва дотегне да се *главне* ствари повежу и да се набаве *преко* потребна домаћа и страна дела. Уредништва наших листова стоје, тако, између две алтернативе: или ће царству небеском, или царству земаљском.

Све стоји, дакле, до тога, имамо ли ми тежње да будемо културна нација. Ко буде с тим на чисто, одма ће знати шта му ваља чинити. Ми мећемо свима на срце нашу жељу и молимо их да се не оглуше нашој молби.

У Новом Саду, марта 1912

Војин Срећанов
библиотекар.

Д-р Тих. Остојић
секретар Матице Српске.

8. Апел Библиотеке Матице српске од марта 1912. године којим се позивају српски писци, издавачи и уредништва да Библиотеци поклањају књиге и на тај начин надокнаде недостатак обавезног примерка

Kérdőív az ország összes közkönyvtáraihoz az 191 2 évre.

Általános érdekek.

1. A könyvtár megnevezése és székhelye: Szerb Matica könyvtára Újvidéken
2. A könyvtár keletkezési éve: 1826
3. A könyvtár tulajdonosa: Szerb Matica irodalmi egylet
4. A könyvtár bevételei és kiadásai:
   a) Bevételek összesen: 14280 korona
   b) Kiadások összesen: 14142·87

A könyvtárra vonatkozó fontosabb adatok részletezése.

Állomány az év végén	Gyarapodás az év folyamán	Az év folyamán a könyvtárt látogatók egyéneknek száma	A kikölcsönzések száma	A kikölcsönzött könyvek száma	A személyzet száma az év végén: tisztviselők	egyéb alkalmazottak	szolgák	Az államsegély, illetőleg (állami intézeteknél) javadalmazás korona
mű 12866 kötet 39172	mű 509 kötet 706	1467	229	mű 544 kötet 739	1		1	—

Kelt Újvidéken 1913. évi ~~január~~ március hó 8-án.

Gyorgianov Vojin
könyvtárnok

Jegyzetek.

a) Hly hivatali és hatósági könyvgyűjteményekre, melyek kizárólag vagy túlnyomóan törvényekből, rendeletekből, utasításokból és más hasonló hivatalos célra szolgáló segédkönyvekből állnak, az adatgyűjtés nem terjed ki. Az ily könyvtáraknak kiküldött kérdőívek annak megemlítésével, hogy a könyvtár csupán hivatalos jellegű könyvekből, rendeletekből stb. áll, üresen terjesztendők be.

b) Ha az ügykezelés nyelve nem magyar, feltüntetendő, hogy mily nyelvet használ a könyvtár ügykezelésnél és levelezésnél. Az ügykezelés nyelve: szerb

c) Mindazok a könyvtárt látogatók és a könyvtárból könyvet kikölcsönzők, a kik a könyvtárt többször vették igénybe, annyi-szor vezetnek számításba; a könyvtár az év folyamán a könyvtárt látogatók vagy a könyvtárból könyvet kölcsönzők e ugyanegy a használt művek és kötetek, a melyek több ízben kölcsönöztettek ki, többszörösen vezetnek számba.

d) A könyvtár személyzetének száma felett az is feltüntetendő, hogy az alkalmazott tisztviselők, egyéb alkalmazottak és szolgák közül hányan részesülnek ezen alkalmaztatásukért a könyvtár részéről javadalmazásban s hányan vannak díjtalanul alkalmazva.

9. Најстарија сачувана копија извештаја Статистичком звању у Будимпешти. У извештају је забележено да је Библиотека Матице српске основана 1826. године. У 1912. години она је приновљена са 544 дела у 739 свезака а имала је на крају године 12866 дела у 39172 свеске

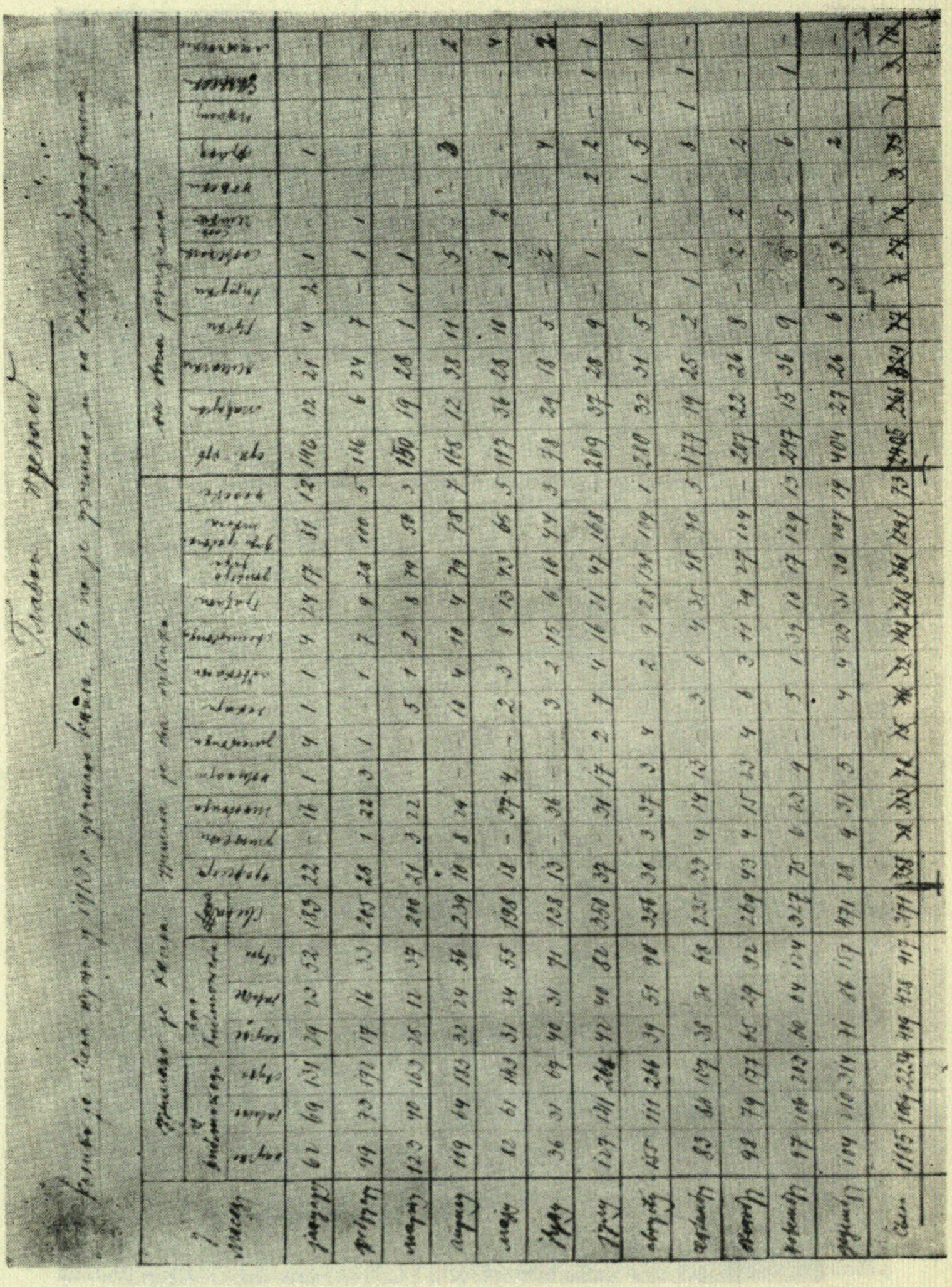

10. Табеларни преглед коришћења књига у Библиотеци Матице српске током 1913. године

ПОГОВОР

Овом књигом завршава се објављивање архивске грађе за историју Библиотеке Матице српске до стварања Југославије 1918. године.

За 92 године постојања и пуних 80 година јавног рада развијала се Библиотека Матице српске као централна библиотека Срба у Аустро-Угарској. У Будимпешти она је начинила прве кораке и убрзо, већ 1843. године, постала највећа српска јавна научна библиотека. Тамо је она поред поклона Саве Текелије и Платона Атанацковића добила и прве библиотекаре и прве читаоце.

У Новом Саду она је, за првих тридесет пет година, тражила и нашла своје место у културном животу. Последњих двадесет година у Аустро-Угарској развијала се афирмишући место и углед библиотеке као институције за ширење и чување књиге. Овај период завршен је поновним затварањем Библиотеке у току првог светског рата.

Време које обухвата ова, трећа, књига Грађе за историју Библиотеке Матице српске обележено је доласком Јована Радонића за библиотекара Матичине Библиотеке. Образован и већ формиран научник Јован Радонић донео је у Библиотеку нови дух. Велика збирка књига, којом се поносила Матица српска, постала је, његовом бригом, савремено уређена библиотека. За време његовог рада донета су, између осталог, прва „Правила за Библиотеку Матице српске", 1900. године. Он је почео са редовним објављивањем текућих прилива књига у Библиотеци Матице српске. Размену је развио до неслућених размера. У куповину књига унео је реда каквог до тада није било. Лично је путовао да би набавио оне старе књиге, часописе и новине које Библиотека није имала. Да би што рационалније трошио новац, веома је пазио да не купује дупликате итд.

По одласку Јована Радонића, 1905. године, није више било путева са којих се Библиотека Матице српске могла враћати натраг. Војин Срећанов, који га је наследио, није имао квалитете претходника, али, ако и није знао унапређивати Библиотеку Матице српске, он је бар знао да, са успехом, настави добро започете послове. Доласком, међутим, Тихомира Остојића за секретара Матице српске, 1911. године, Библиотека је доживела даљи напредак. Његова настојања да Библиотека Матице српске постане средишна библиотека Срба, у Аустро-Угарској, да у недостатку обавезног примерка обавезним поклонима обезбеди Библиотеци сваку нашу књигу, часопис или новине, заокружила су и завршила бригу српских интелектуалаца у жељи да од Библиотеке Матице српске створе библиотеку националног типа и учинила да његово име остане међу људима који су највише допринели Библиотеци Матице српске и нашем библиотекарству. Између осталог, бригом Тихомира Остојића, послате су из Библиотеке Матице српске значајне збирке српских књига Библиотеци Руске академије наука у Петрограду.

***

Напомене које важе за прве две књиге важе и за ову, трећу књигу.

Правописне и друге интервенције у трећој књизи сведене су на најмању меру. Правопис овог времена је сасвим савремен па је било довољно исправљати само очите грешке у писању.

Грађа је и у овој књизи сређена хронолошки, према датумима седница на којима су предмети решавани. Предмети су дати следећим редом: писма, рефе-

рати, одлуке и одговори. Писма и одговори штампани су преко целе странице, реферати на левој, а одлуке на десној страни.

Записници Матице српске датирани су и у овом времену двојако, старим и новим календаром. И у овој књизи задржан је само нови датум.

У Грађи се не бележи место где су држане седнице, јер су и ови предмети решавани искључиво у Новом Саду.

Све примедбе приређивача, уколико нису у напоменама, дате су у угластим заградама.

Као и у претходној књизи компликоване сигнатуре Матичиних седница обележена су и овде бројевима: I уместо ГС — Главна скупштина; II уместо УО — Управни одбор; III уместо КО — Књижевни одбор; и IV, нова сигнатура, за предмете када су решавани на заједничким седницама или када су се остаци Матичиних одбора, у ратним годинама, бринули о свим пословима.

Ова књига нема Каталога приновљених књига. Он је изостављен, јер су у овом времену редовно објављивани каталози принова од 1899. године, у Раду и именику, почев од 1903. године.

***

Грађу за трећу књигу од 1899—1907. године, приредила је Стана Ристић, а од 1908—1918. године Марија Чурчић.

МАТИЦА СРПСКА

САДРЖАЈ

Грађа за историју Библиотеке Матице српске (1899—1918) — — — — — 5

Регистар имена — — — — — — — — — — — — — — — — — 439

Додатак — Илустрације — — — — — — — — — — — — — — 453

Поговор — — — — — — — — — — — — — — — — — — — 465