

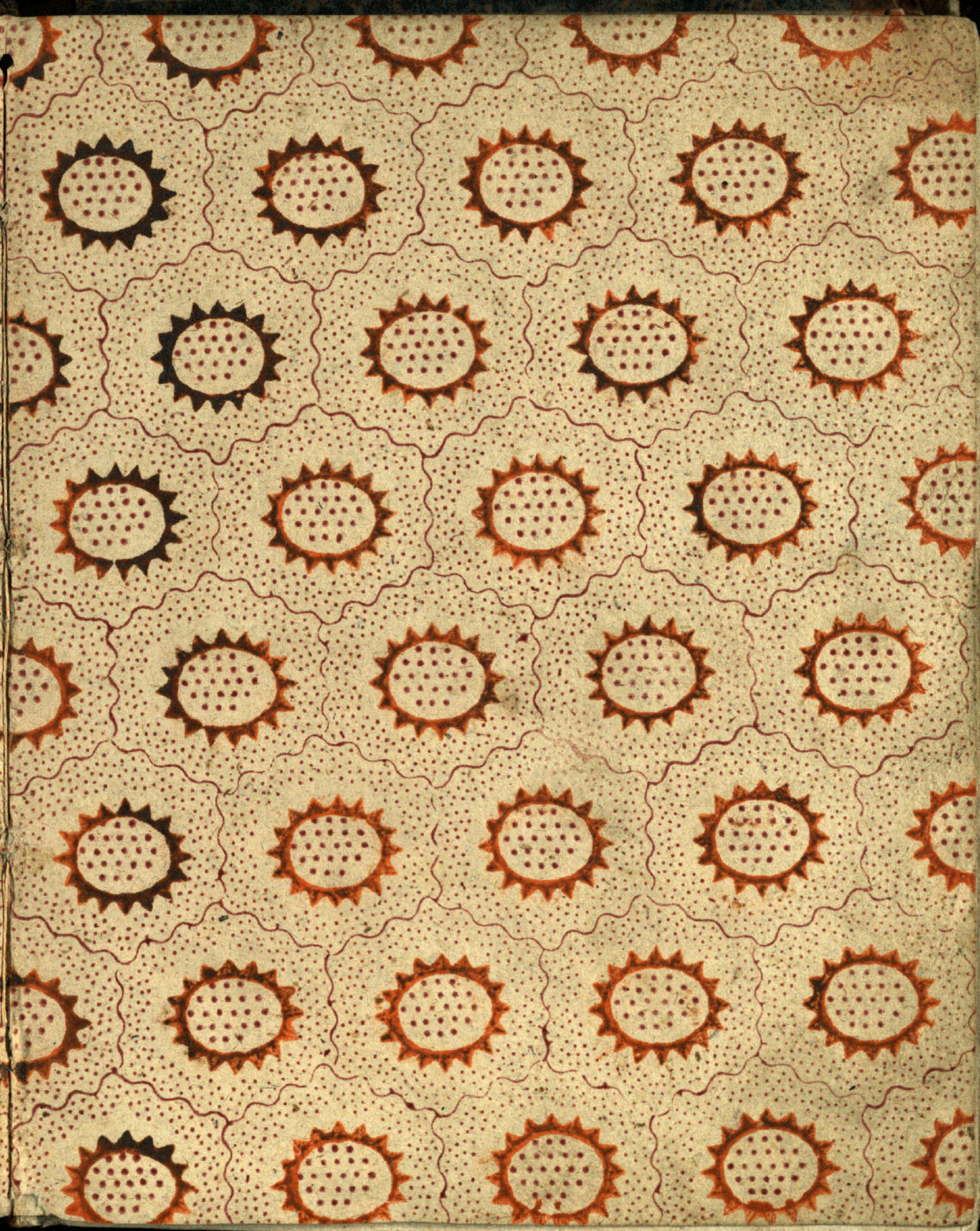

Demeter Popovits
Schüler der IIten Classe
1868. Jahrgang

Groß. Becskerek

Biblioteka

P19 Cp III 33. 1

Новоѣдѣ 2

Р19 Ср III 33.1



Во сла́вꙋ свѧты́ѧ, є҆диносꙋ́щныѧ, животворѧ́щїѧ и҆ нераздѣли́мыѧ Тро́ицы, О҆тца̀, и҆ Сы́на, и҆ Свѧта́гѡ Дꙋ́ха: повелѣ́нїемъ Преѡсвѧщеннѣ́йшагѡ Госпо́дина ДЇОНѸСЇѦ Ѿ ПО́ПОВИЧЬ, Правосла́внагѡ Є҆пі́скопа Бꙋди́мскагѡ, кни́га сїѧ̀ Преподо́бнагѡ О҆тца̀ на́шегѡ І҆ѡа́ННА ДАМАСКИ́НА дѣ́ла Фїлосо́фїческа, И҆СТОЧНИКЪ ЗНАНЇѦ, И҆ И҆ЗЛОЖЕ́НЇЕ ПРАВОСЛА́ВНЫѦ ВѢ́РЫ ѠБСТОѦ́ТЕЛНОЕ,

и҆лѝ

БОГОСЛО́ВІѦ,

преведе́сѧ и҆зъ Гре́ческагѡ и҆ Латі́нскагѡ ѧ҆зы́ка на Се́рбскїй ѧ҆зы́къ.

Въ Бꙋди́мѣ гра́дѣ въ лѣ́то ѿ сотворе́нїѧ мі́ра ҂зт҃лє.

ѿ рождества̀ же по пло́ти Бо́га Сло́ва 1827.

Инв. бр 508625

МАТИЦЕ СРПСКЕ БИБЛИОТЕКА

I m p r i m a t u r.

Budae die 21 Aprilis 1827.

IOANNES THEODOROVITS m. p.
Graeci non uniti Ritus Parochus Pestiensis, Venerabilis Consistorii Assessor, et Librorum Valachicorum Int: R. Censor.

IOANNES VITKOVITS m. p.
Graeci non uniti Ritus Parochus Budensis Venerabilis Consistorii Assessor Int. Librorum Illyricorum ac Graecorum R. Censor.

ЖИТІЕ

ПРЕПОДОБНАГѠ ѠТЦА НАШЕГѠ

ІѠАННА ДАМАСКИНА

Изъ минологіе дне 4. Декемврїа.

Кадъ є҆ Іѡаннъ землю сладкимъ напꙋнїо звꙋкомъ:
Ѡнда къ небꙋ йде новомъ ꙋчити наꙋкомъ

Живїо є҆ ѻвай ꙋ̑ време царствованѧ Лава Їсаѵра, и҆ нѣговогъ сына Кѡнстантїна. Родьенъ ꙋ̑ градꙋ Дамаскꙋ ѿ племенитогъ рода, и҆ ꙋ̑ Православной вѣры свѣтлогъ. Бꙋдꙋѣи пакъ,

да є҆ мꙋдролюбивогъ, и҆ добродѣтельи любителѧ о҆тца и҆мао, и҆зꙋчїо є҆ свꙋ Греческꙋ є҆нцꙋклопедїю, то є҆сть, цѣло свободныхъ хꙋдожества ꙋ҆ченїе, и҆ богодꙋхновенногъ писанїѧ дꙋбльинꙋ и҆ безднꙋ, краснѡ и҆ добрѡ и҆спытао, пакъ ꙋ҆зе́о Монашескїй чинъ заеднѡ съ о҆нымъ блаженнѣйшимъ Космомъ, кой є҆ предье заеднѡ съ ньимъ воспитанъ, а҆ после на Маїꙋмско є҆пїскопство произведенъ быо. Дакле ньи о҆бадва є҆днога ꙋ҆чителѧ и҆ Наставника и҆мали є҆сꙋ, и҆ то о҆нога Космꙋ, кой се дрꙋгимъ презименомъ неназыва, когъ є҆ нѣговъ о҆тацъ, кадъ є҆ о҆нъ съ дрꙋгима робовима вратїосе, ѡ҆свободїо. О҆бадва пакъ достигли сꙋ самый верхъ премꙋдрости, кадъ сꙋ таквогъ и҆ толикогъ полꙋчили Наставника, кой бы ньи наставїо. Коемꙋ да є҆ и҆ Пресвета Богородица ꙋ҆ снꙋ ꙗ҆виласе сказꙋю,

и҆ да є҆ рекла: кꙋдъ се і҆оштъ І҆ѡаннъ подъ ꙋ҆-
чителемъ бави? и҆ли паче башъ ꙋ҆ченикꙋ І҆ѡан-
нꙋ заповѣдила, да о҆нъ во славꙋ о҆нога, кой
є҆ и҆зъ нѣ безъ сѣмена зачетъ произышао, и҆
за о҆не, кои ѣе ню и҆зъ внꙋтрености сердца по-
читавати, славословїе, пѣсне и҆ припѣве састави,
кое є҆ о҆нъ и҆ ꙋ҆чинїо, и҆ то є҆ себи за предмѣтъ
и҆ содержанїе своега писанїѧ поставїо. Кадъ є҆
дакле є҆днакѡ монашеско житїе и҆звершило се,
блаженный Косма ѡ҆ставїо є҆ Церквы многа и҆
многа писменна воспоминанїѧ, пакъ съ миромъ
преставїо се, а҆ славный І҆ѡаннъ кадъ є҆ и҆ о҆нъ
многа такова и҆ выше дрꙋги дѣла совершїо,
о҆нда є҆ крѣпостїю свои ꙋ҆мствованїѧ съ ꙋ҆чени-
ма доказателствама писанїѧ противъ нечести-
ве є҆реси І҆кѡнобораца, кои сꙋ противъ І҆кѡна ꙋ҆-
стали, найвыше ѡ҆полчїосе, і҆оште пакъ и҆ Божїой

Цер-

Церквы ѡ҆ставїо є҆ многа воспоминанїѧ, помощїю кои сваке ствари, коѧ подъ вопросъ подпада, и҆справно познанѣ прибавлѧсе. Найпосле у҆ дꙋбокой старости преставїо се са живота, когъ є҆ сто и҆ четыри године провео.

ІѠАННА

Іѡа́нна Дамаски́на
дѣла
Фїлосо́фїческа и҆ Ѳеоло́гїческа
И҆сто́чникъ зна́нѧ.

Благоговѣйннѣйшему и҆ Богоче́стному О҆тцꙋ̀ Ко́смы Ст҃ѣйшему Є҆пі́скопꙋ Маїꙋ́мскомꙋ, Іѡа́ннъ наймаиьїй Монахъ, и҆ Пресвѵ́теръ ѡ҆ Гд҃ѣ поздравъ.

Задержавао самь се доиста ѡ҆ блаженый! знаюѣи хꙋдость ꙋ҆мопостижности мое, и҆ є҆зыка тежкость, прихватитисе о҆нога, что є҆ выше силе мое, пакъ да, каѡ нѣкїй дерзостанъ и҆ пропродерзльивъ ꙋ҆ тайный ꙋ҆ходъ стꙋпимъ пройти, боеѣисе ѡ҆пасности, коѧ стои надъ о҆ныма, кои такве ствари предꙋзымаю. Є҆рбо, а҆кѡ є҆ божественный о҆най законодавацъ Мѡ́ѵсей, кой є҆ ꙋ҆клонившисе ѿ свакога гледанѧ человѣческїи

скїи ствари, ѿ свакога вида тѣлеснога ѻко ѹма ѡчистїо, пакъ тымъ способанъ постао самога Бога ѹгледати. Ꙗкѡ є то полꙋчїо, да є свемилостиво Бога Слова до насъ снизхожденїе, и воплощенїе, кое силе єстества превосходи, видїо ѹ кꙋпины, ѹ ѻгню, кой тѣлесне пище нейма, коимъ зажежена кꙋпина, такѡ є ѹ нѣговꙋ сѧйность премѣниласе, да никакѡ изгорела нїе, нити є измѣнила свое єстество. Ꙗкѡ, є велимъ ѻнай, кой є найпрвый познао име ѻнога, кой єсть, и заиста ѿ свакогъ сꙋщества єсть вышшїй, и кой є ѿ Бога началство надъ єдно-народныма своима прїимїо, ѻпетъ є косноговоренѣ, и мꙋтавый єзыкъ за изговоръ предлагао, да небы божественногъ совѣта слꙋжитель постао, и нѣга провозвѣстїо, пакъ медьꙋ Богомъ и людма ходатай быо: какѡ да ꙗ ѡскверненый, и свакоѧкима сквернама грѣха ѹкалѧный, кой самъ ѹ себи премꙋтне таласове совѣсти носимъ, кой ни ѹма, ни помышленѧ нечистоте нисамь ѡпрао, Бога и Божественны ѻ-

браза

браза бꙋдемъ ѡгледало? кой велимъ бесѣде неймамъ, да бы она ствари ꙋмомъ постижене истолковати могла; коимъ ѣꙋ начиномъ божественне и сакрывенне ствари исказати; то дакле кадъ самь ꙋ себи размышлѧвао, ꙋпꙋститисе ꙋ бесѣдꙋ лѣнїосамь се. Пакъ їоште и заповѣди послꙋшати боѧосамь се, (ербо казаѣꙋ что есть) да не предамъ себе подсмѣхꙋ двострꙋкимъ именомъ, то есть незнанѧ, и што е найтежѣ продерзльивости, и безꙋмности. Бꙋдꙋѣи да кривица незнанѧ достойна е ѡпроштенѧ, кадъ она дрꙋгодкꙋдъ, а не изъ лѣности быва; али мышленѣ знанѧ союжено съ незнанѣмъ имати, то бы заиста тежко, и выше ѡговаранѧ, неголи ѡпроштенѧ достойно было: а їоште доказателство грꙋбїега, да нерекнемъ крайнѣга незнанѧ. Но плодъ непослꙋшности есть смерть, и кой се смиренности, и послꙋшности држи, бꙋдꙋѣи да себе подражателѧ Хрⷭтꙋ даже до конца показꙋе, тай ꙋзвышенъ добыва ѿ Бога благодать, подательницꙋ свѣтлости, и ѡтворен-

нымъ ꙋ҆стма напꙋннсе Дх҃а ꙋ҆ персима, ѡ҆чистисе, дꙋшомъ просвѣтлисе, говоренѣ прїима ꙋ҆ ѡ҆твореню ꙋ҆ста, и҆ немыслеѣи, чта треба говорити, паче быва о҆рꙋдїе Дх҃а, кои ꙋ҆ нѣмꙋ говори. Тога ради чрезъ васъ послꙋшльивъ Хр҃тꙋ, кой ꙋ҆ вама Првосщеническо званїе ѡ҆тправлѧ покоранъ самь заповедма, и҆ ꙋ҆поваюѣи на ваше молитве ꙋ҆ста хоѣꙋ ѡ҆творити съ надеждомъ, да ѣе се о҆на Дх҃омъ напꙋнити, пакъ ѣꙋ о҆не и҆зговоре произнести, кои нисꙋ плодови моега мышленѧ, него Дх҃а, кой ꙋ҆мꙋдрава слѣпце. Такѡ да, што о҆нъ бꙋде дати, прїимимъ, пакъ то и҆сто после произговоримъ.

Тричастно дѣло. 1. Дїалектїка. Іак: 1. 17.

Найпре ѣꙋ дакле свазати све найболѧ о҆ны, кои сꙋ кодъ ꙗ҆зычника мꙋдростью славни были; бꙋдꙋѣи да ми є҆ позиано, да све што на добро быва, смертныма ѿ Бога є҆сть даровано: ꙗ҆́кѡ всѧ́кое даѧ́нїе бла́го, и҆ всѧ́къ да́ръ сове́ршенъ свы́ше є҆́сть, сходѧ́й ѿ о҆ц҃а̀ свѣ́тѡвъ: све пакъ, что є҆ и҆стины противно, то є҆ сатанскога

скога заблꙋжденїѧ мрачно и҆зѡбрѣтенїе, и҆ па-
гꙋбногъ ꙋ҆ма и҆змышленїе: какѡ што є҆ ꙋ҆ Богосло-
вїи преизрѧднѣйшїй Григорїй казао. Тога ради Григ: Назї-
каѡ пчела собраѣꙋ и҆ саставиѣꙋ о҆на, коѧ сꙋ и҆- ан ꙋ бесѣ-
стины природна, пакъ ѿ самы непрїѧтелѧ спа- да на С.
стисе. А҆ све што є҆ злочесто, и҆ лажльивомъ свѣтъ поч:
знаню привезано бꙋде, хоѣꙋ ѿметнꙋти. И҆ та-
кѡ после и҆стинꙋ, гꙋбительницꙋ заблꙋжденїѧ и҆ Кньига ѡ҆
прогонительницꙋ лажи, богодꙋхновенны Про- православ-
рока, и҆ богоꙋчены рыба҆ра, такодьеръ божествен- ной вѣры.
ны Пасты҆ра и҆ Ꙋчителѧ бесѣдама каѡ златны-
ма ресама накиѣенꙋ и҆ ꙋ҆крашенꙋ съ Божїомъ и҆
нѣгове благодати помоѣю толковати хоѣꙋ:
да нѣгова слава, коѧ и҆знꙋтаръ свѣтлость дае,
о҆не, кои сердца, какѡ што треба, ѡ҆чисте, и҆
мꙋтна помышленїѧ ѿбаце, пакъ нѣмꙋ пристꙋ-
паю, лꙋчама своима просвѣтли. Ништа пакъ,
какѡ што самь садъ казао, што є҆ мое, неѣꙋ
произнести, него о҆на, коѧ сꙋ ѿ и҆спытнѣйше
ѡ҆добрены Наставника и҆спослована, собрана ꙋ҆ є҆д-
но коликѡ бꙋде помогꙋѣствꙋ моемꙋ, краткомъ

ꙋ̂ кратко собирателномъ бесѣдомъ и̂зложити, слꙋшаюѣи по свемꙋ ваше заповеди. Тога ради молимъ васъ почитаемїи во Хр҃тѣ О̂тцы, да мени, кои самь заповеди ваше послꙋшао, дате ѿпроштенѣ, благонаклоннїи бꙋдете, и̂ за о̂нꙋ, кою самь вамъ ꙋ̂казао послꙋшность, ваше о̂петъ молитве возвратите.

Ѡ̂гла-

Ѡглавленїе Фїлософїческо.

Ѹказало исправно глава ове кньиге.

Глава.		страна.
1.	Ѡ познанїю.	1.
2.	Кое е҃ овогъ дѣла намѣренїе.	4.
3.	Ѡ Фїлософїи.	5.
4.	Ѡ сꙋществꙋ сꙋществїю и слꙋчайномъ.	8.
5.	Ѡ Гласꙋ.	9.
6.	Ѡ Раздѣленїю.	15.
7.	Ѡ томъ, што е҃ предье естества.	18.
8.	Ѡ ѡпредѣленїю.	19.
9.	Ѡ родꙋ.	23.
10.	Ѡ видꙋ (врсти).	25.
11.	Ѡ несѣкомомъ, недѣлимомъ.	31.
12.	Ѡ различїю.	32.
13.	Ѡ слꙋчайномъ.	33.
14.	Ѡ свойственномъ.	35.
15.	Ѡ приглаголемымъ.	36.
16.	Ѡ едногласномъ и равногласномъ приглаголанїю.	38.
17.	Ѡ приглаголїама шта е҃ и каково е҃ што.	39.

Глава. страна:

18. Ѵ коима петъ гласова (просты речи) медьꙋ собомъ согласꙋю се и̂ несогласꙋюсе. . . . 41.

19. Ѵ коима родъ и̂ различїе согласꙋю се медьꙋ собомъ и̂ разликꙋюсе. . . . . —

20. Ѵ коима родъ и̂ видъ (врсть) согласꙋюсе, и̂ разликꙋюсе медьꙋ собомъ. . . . 42.

21. Ѵ коима родъ и̂ собственно медьꙋ собомъ согласꙋю се и̂ разликꙋю се. . . . . 43.

22. Ѵ коима родъ и̂ слꙋчайно согласꙋюсе медьꙋ собомъ и̂ разликꙋюсе. . . . . —

23. Ѵ коима различїе и̂ видъ согласꙋюсе медьꙋ собомъ и̂ разликꙋюсе. . . . . 44.

24. Ѵ коима различїе, и̂ собственно согласꙋюсе медьꙋ собомъ и̂ разликꙋюсе. . . . . —

25. Ѵ коима различїе, и̂ слꙋчайно медьꙋ собомъ согласꙋю се и̂ разликꙋюсе. . . . 45.

26. Ѵ коима видъ и̂ собственно медьꙋ собомъ сходствꙋю, и̂ разликꙋюсе. . . . —

27. Ѵ коима видъ, и̂ слꙋчайно медьꙋ собомъ сходствꙋю и̂ разликꙋюсе. 46

28. Ѵ коима собственно и̂ слꙋчайно неѡтдѣлимо и̂ сходствꙋю и̂ разликꙋюсе. . . . . —

29. Ѡ̂ ѵ̂постаси, ѵ̂ѵ̈постасномъ и̂ безѵ̈постасномъ. 47.

30. Ѡ̂ сꙋществїю и̂ є̂стествꙋ и̂ о̂бразꙋ ѵ̂ѵ̈постасномъ такодьеръ ѡ̂ несѣкомомъ и̂ лицꙋ и̂ ѵ̂постаси. . 48.

Ѡ̂

Глава. страна.

31. Ѡ̂ равногласныма. . . . . 50.
32. Ѡ ѐдногласныма. . . . . 52.
33. Ѡ̂ многоименныма. . . . . 53.
34. Ѡ̂ дрꙋгима и̂ неѐдноименныма. . . —
35. Ѡ̂ наименователныма. . . . 54.
36. Ѡ̂ 10. найвышїи родова. . . . 55.
37. Ѡ̂ ѐднакородныма, и̂ ѐднаковистныма, и̂ ѐднакородныма и̂ неѐднаковистныма и̂ числомъ различныма. 56.
38. Ѡ̂ ꙋ̂ чемꙋ. . . . . 58.
39. Ѡ̂ сꙋществїю. . . . . —
40. Ѡ̂ ѐстествꙋ. . . . . 59.
41. Ѡ̂ ѻ̂бразꙋ (и̂ли зракꙋ) . . . 60.
42. Ѡ̂ ꙋ̂постаси. . . . . 61.
43. Ѡ̂ лицꙋ (и̂ли персоны). . . . 62.
44. Ѡ̂ ꙋ̂ѵ̈постасномъ. . . . . 63.
45. Ѡ̂ безѵ̈постасномъ. . . . . 64.
46. Раздѣленїе сꙋщества. . . . 65.
47. Раздѣленїе сꙋществїѧ. . . . —
48. Ѡ̂ ѐднакородныма и̂ ѐднаковистныма, и̂ неѐднаковистныма и̂ числомъ разнствꙋ̈ющыма. . . 68.
49. Ѡ̂ коликꙋ и̂ киличествꙋ. . . . 69.
50. Ѡ̂ ѻ̂ныма, коѧ къ чемꙋ. . . . 74.
51. Ѡ̂ качествꙋ и̂ каковомъ. . . . 78.
52. Ѡ̂ дѣйствовати и̂ страдати. . . . 83.
53 Ѡ̂ поставленꙋ быти. . . . 85.

Ѡ̂

Глава.		Страна.
54.	Ѡ гдѣ (гди).	86.
55.	Ѡ кадѣ.	—
56.	Ѡ ймати.	—
57.	Ѡ противоставлѣнымa.	87.
58.	Ѡ ймѹществѣ и лишенїю.	90.
59.	Ѡ прежднѣмъ, и заднѣмъ.	91.
60.	Ѡ кѹпномъ.	93.
61.	Ѡ движенїю.	94.
62.	Ѡ ймати.	97.
63.	Ѡ произговараню, потвержденїю и ѿрицанїю.	98.
64.	Ѡ рокѹ представлению и сѵ̈ллогїсмѹ.	99.
65.	Ѡпредѣленїѧ различна тѹ и глава слѣдѹюща.	101.
66.	Ѡ Соединенїю.	—
67.	Їошть ѡ соединенїю по ѵ̂постаси.	105.
68.	Шесть ѡпредѣленїѧ Фїлософїе.	106.
	Ѡ четырма начинма Дїалектїке.	

ГЛА-



ГЛАВА а҃.

Ѡ познанїю

Познанїе є҆ найпревосходнїе: є҆рбо о҆но є҆ свѣтлость словесне дꙋше, какѡ што напротивъ тога незнанїе є҆сть мракъ: є҆рбо какѡ што є҆ лишенїе свѣтлости мракъ, такѡ є҆ и҆ лишенїе ꙋ҆ма тамность: бꙋдꙋѣи да безсловесны животынѧ свойственно нѣшто є҆сть незнанїе, а҆ познанїе ствари словесностью ѡ҆бдареныма пристоисе. Ѡ҆най дакле, кой є҆ є҆стествꙋ своемꙋ познанїѧ, и҆ знанїѧ вмѣстителанъ, пакъ тога лишавасе, премъ да є҆ и҆наче словеснога є҆стества, сбогъ дꙋшевне ѡ҆слабе и҆ лѣности горїй ѿ звѣрова быва. Но познанїе велимъ и҆стинито знанїе о҆но ствари, кое є҆сꙋ: бꙋдꙋѣи да знанїѧ баве се ѡ҆ о҆ныма, коѧ є҆сꙋ, почемꙋ лажно познанїе, каѡ знанїе о҆нога, чега нїе, быѣе паче незнанїе иеголи познанїе: є҆рбо лажно ништо дрꙋго нїе, него о҆но, чега нейма, о҆но, што нїе. Бꙋдꙋѣи дакле да неживимо самомъ дꙋшомъ, него є҆ дꙋша наша плотью каѡ покрываломъ нѣкимъ покрывена, ꙋ҆мъ, каѡ нѣко о҆ко полꙋчила, кое гледаюѣи и҆ познаваюѣи познанїе и҆ знанїе ствари

Знанїе и҆ познанїе свѣтлость дꙋше.

Лажно знанїе є҆сть право незнанїе.

ри може прїимати, али не ѿ себе, нити изъ собственны достае познанїе и знанїе, него изыскуе помоѣь учителѧ. Треба дакле да идемо къ оном учителю, кой е безъ сваке лажи, къ самой велимъ истины Хрту, кой е сама пре-
1. Кор. 1. мудрость и сущна истина, у коему сва сокровища знанїѧ
24. есу сакрывена, и кой есть Бога и Отца премудрость и
Колос. сила, да гласъ нѣговъ помоѣю божественны писанїѧ слу-
2. 3. шаюѣи истинитомъ свїю ствари знанїю научимосе, Наше е пакъ, да прилѣжнѡ и искреннымъ сердцемъ приступамо, и непустимо, да острота разума душе наше покваренныма страстма затуписе. Ербо едва да бы могло быти, да итко или найчистїимъ, или найбыстрїимъ сасвимъ о-
Мат: 6. 23. комъ истину ꙗснѡ угледа: аще свѣтъ, иже въ тебѣ,
Васїлїй у тма есть: то тма колми. Поитимо дакле свомъ душомъ,
бесѣды на и цѣлымъ умомъ. Ербо какѡ штѡ не може быти, да о-
оно: пази ко честѡ ѡкретано и тамѡ амѡ хитано стварь, коѧ гле-
самъ на даню подпада, разговетнѡ усмотри, него треба да гле-
себе. данѣ буде позорльиво на оно, што се гледа: такѡ се нама пристои, да сваку непогоду помышленїѧ растерамо, и тралѣ вещества ѡставимо, пакъ къ истины приступимо, али такѡ, да намъ небуде доста самѡ до врата ѿиѣи: него да ꙗкѡ лупамо, да намъ се врата чертога ѡтворе, пакъ внутреню нѣгову красоту погледамо. Врата пакъ есу писмѧ: а чертогъ иза врата поставлѣнный лѣпота чувства подъ ньимъ потаена: то есть духъ истине. Храбрѡ велимъ куцаймо, еданпутъ и опетъ и честѡ читаймо, и тымъ начиномъ копаюѣи наѣиѣемо сокровище знанїѧ, пакъ ѣемо се ѡбогатити. Тражимо, испытываймо,

ра-

распытываймо, пропытываймо: Всѧ́къ бо просѧ́й прїе́млетъ, и҆ и҆щáй ѡ҆брѣтáетъ, и҆ толкꙋ́щемꙋ ѿ ве́рзетсѧ. Такодьеръ: Вопроси̑ Ѻ҆тца̀ твоегò, и҆ возвѣсти́тъ тебѣ̀, и҆ стáрцы твоѧ̀, (знáнїемъ), и҆ рекꙋ́тъ ти̑. Тога ради, а҆кѡ смо любительи ꙋ҆ченїѧ, хоѣемо и҆ многоверстнꙋ наꙋкꙋ себи прибавити: Е҆рбосꙋ сва ꙋ҆чинѣна, да се прилѣжнымъ ꙋ҆ченїемъ, и҆ трꙋдомъ прибаве, найпре и҆ найпре пакъ и҆ после свега щедродавца Бога благодать. Мат: 7. 8. Второз: 32. 7.

Бꙋдꙋѣи пакъ да А҆постолъ ѡ҆поминѣ, да сва кꙋшаюѣи ѻ҆но, што є҆ добро, држимо, добро є҆ и҆ кньиге мꙋдры ꙗ҆зычника за совѣтъ пытати. Е҆рбо може быти наѣиѣемо и҆ кодъ ньи штогъ є҆спапа, и҆ нѣшто дꙋшеполезно и҆зъ ньи ꙋ҆забрати хоѣемо. Бꙋдꙋѣи да свакїй майсторъ потребꙋе нѣке а҆лате (нѣга ѻ҆рꙋдїѧ) коима бы своѧ дѣла сочинїо, а҆ли є҆ и҆ пристойно да нѣке рабынѣ Царицы слꙋже. Нека дакле небꙋде лѣностно ꙋ҆зети ѻ҆во ꙋ҆ченїе, кое и҆стины слꙋжи, коимъ ѣемо прогнати нечестїе, кое є҆ ѿ давна свое мꙋчителскво надъ ньимъ чинило- Небꙋди пакъ то, да мы ѻ҆но, што є҆ добро, злѡ ꙋ҆потреблѧвамо, и҆ вѣжество говоренѧ на преварꙋ простака проводимо. Но паче премда и҆стина различне ловитве, ꙋ҆модоводителства непотребꙋе, а҆ли ѻ҆петъ ньи противъ ѻ҆ны, кои злочестивый ратъ подижꙋ, и҆ на ѡ҆боренѣ лажногъ и҆мена знанїѧ ꙋ҆потребимо. 1. Сол: 5. 21.

Тога ради да ѿ ньи, каѡ ѿ стїхїѧ, и҆ коѧ сꙋ способна за ѻ҆не, кои і҆оште млека потребꙋю говорити почетакъ ꙋ҆змемо, помолившисе ѡ҆ помоѣи Хрїста, кой є҆ сꙋщно Слово Божїе, ѿ коега свако даѧнїе преблаго и҆ свакїй

даръ

даръ совершенный подаесе. Овай пакъ конацъ нека себи предпоставе, кои ова читати бꙋдꙋ, да ꙋмъ свой на блажено житїе каѡ къ пристанищꙋ наставе, то єсть: да се чꙋвствима къ ономе, кой є ѿ чꙋвства и понѧтїѧ свакога вышшїй, вознесꙋ, заиста къ причины и содѣтелю свїю твари. Ѿ величества бо красоты созданїй сравнителнѡ создатель ихъ познаваетсѧ. И невидимаѧ єгѡ, ѿ созданїѧ мїра, творенми помышлѧема, видима сꙋть. Тога ради акѡ сердцемъ ѿ сваке сꙋетне славе чистымъ и смиреннымъ знанїе поиштемо, заиста хоѣемо желанїе полꙋчити. Єрбо вели Хртосъ истина: Какѡ вы можете вѣровати, славы дрꙋгъ ѿ дрꙋга прїемлюще, и опетъ: Всѧкъ возносѧй себѐ смиритсѧ, смирѧѧйже себѐ, вознесетсѧ.

Пре: Солом: 13.5. Кри: 1: 1т: 20. Іѡ. 5. 44: Лѹк. 14. 11.

Глава в.

Кое є овогъ дѣла намѣренїе.

Бꙋдиѣи да свакїй, кой не предпоставивши себи никоега конца стварь кою предꙋзме, тай каѡ ꙋ мракꙋ ходи, єрбо є ꙋ крайньой ѡскꙋдности онай, кой ни на каквый цѣлъ трꙋдова не сматра: Но дакле, кой є овы изѧсненїѧ конацъ; да предье изѧвимо, да се лагше постигнꙋ она, коѧ ѣемо после казати. Наше є дакле намѣренїе ѡ Фїлософїи дѣло имати, и знанїе свакогъ рода, коликѡ можно бꙋде и дозволено ꙋ овꙋ кньигꙋ смѣстити, коѧ тога ради праведнѡ

И-

Источникъ знанїѧ называсе. Зато ништа ѿ мене произнести нѣѣꙋ, него она, коѧ сꙋ ѿ люди сты и наꙋчены речена, ꙋ єдно собрана хоѣꙋ изложити. Дакле предье свега знати треба, што є Фїлософїа.

Источникъ знанїѧ трегꙋбо дѣло назватисе има.

ГЛАВА г.

Ѡ Фїлософїи.

Фїлософїа єсть познанїе ствари, кое єсꙋ, какѡ што єсꙋ: то єсть познанїе ньїовогъ єстества.

Шестерострꙋко ѡпредѣленїе фїлософїе.

Такодьеръ Фїлософїа єсть знанїе Божественны и человѣчески ствари; то єсть оны, коѧ видима, и коѧ невидима єсꙋ.

Ѡпетъ Фїлософїа єсть мысленѣ ѡ смрти, или она єстественна, или ѿ свободногъ произволенїѧ была. Єрбо є двострꙋкъ животъ, то єсть єстественный, коимъ живимо, и дрꙋгїй, коега своевольнѡ избирамо, и коимъ овоме садашнѣмъ животꙋ ꙋсерднїе прилеплѣни бывамо. Такодьеръ и смерть єсть двострꙋка, єстественна, коѧ дꙋшꙋ ѿ тѣла разлꙋчꙋе, и дрꙋга, кою наведенїемъ дꙋшевнымъ избирамо; коїомъ садашньїй животъ за ништа держеѣи, итимо, наглимо къ бꙋдꙋщемꙋ.

Къ томе Фїлософїа єсть подражанїе Бога. Подражавамо пакъ Богꙋ мꙋдростью, то єсть истинитымъ добра познанїемъ, такодьеръ правдомъ, коїомъ свакомъ свое даесе неимаюѣи никое лицезрѣнїе ꙋ сꙋдꙋ; їоште къ томе светостью, или благостью, коѧ є ѿ правде пречѧ, и коїомъ

съ

съ благодѣѧнїѧма придобывамо о҆не, ѿ коисмо неправдꙋ претрпили.

Фїлософїа є҆сть хꙋдожество хꙋдожества, и҆ знанїе знанїѧ. Є҆рбо Фїлософїа медьꙋ хꙋдожествима прва є҆, коїомъ є҆ свако хꙋдожество и҆ знанїе произнашлосе. Но хꙋдожество по нѣкима такво є҆, дасе ꙋ҆ нѣчемꙋ превари, а҆ знанїе ни ꙋ҆ чемꙋ. Фїлософїа пакъ сама никадъ вара. И҆ли такодьеръ какѡ што є҆ нѣкима повольнїе: хꙋдожество є҆сть, кое рꙋкама штогодь твори, а҆ зна́нїе є҆сть свако хꙋдожество, кое ꙋ҆момъ и҆зве́ршꙋесе; какѡ што є҆ Грамматїка, Риторїка, и҆ дрꙋга подобна.

Фїлософїа права є҆сть любовь къ Богꙋ.

На конацъ Фїлософїа є҆сть любовь мꙋдрости. И҆стинита пакъ мꙋдрость є҆сть Богъ, и҆ такѡ любовь къ Богꙋ є҆сть права Фїлософїа.

Фїлософїа раздѣлюесе на ꙋ҆мозрителнꙋ, и҆ практїческꙋ. Ꙋ҆мозрителна медьꙋ тымъ на Ѳеологїю, Фѵсїологїю и҆ Маѳематїкꙋ. Практїческа такодьеръ на Є҆ѳїческꙋ, Є҆кономїческꙋ, и҆ Полїтїческꙋ. Ꙋ҆мозрителна дакле ꙋ҆мъ ꙋ҆крашава. Тога ради Ѳеологїи свойственно є҆сть о҆на разсмотривати, коѧ сꙋ безтѣлесна и҆ невещественна, и҆ найпре Бога, кой є҆ найневещественнїи: пакъ о҆нда А҆нгеле и҆ дꙋше. Фѵсїологїа пакъ є҆сть познанїе ствари, кое и҆зъ вещества состоесе, и҆ кое сꙋ пред' нама: на примѣръ животынѣ, стабла, каменѣ, и҆ дрꙋга такова. Маѳематїка конечнѡ є҆сть знанѣ ствари, кое премда по себы безтѣлесне есꙋ, ништаманѣ ꙋ҆ тѣлꙋ разсматраюсе то є҆сть числа, согласїѧ, кромѣ тога о҆брази и҆ звѣздодвиженїѧ. И҆ о҆но ꙋ҆мозрителство, кое се ѡ҆ числама бави, составлѧ знанїе

А҆-

Арїѧметїке, (числителне наꙋке) коѧ ѡ̂ звꙋцыма, мꙋзїкꙋ, а̂ кое ѡ̂ о̂бразима, землѣмѣрство, (Геометрїю) на конацъ кое ѡ̂ звѣздама А̂строномїю. Сва о̂ва држе среднѣ мѣсто медьꙋ тѣлесима и̂ стварма безтѣлесныма. Число, и̂стина да само по себи нїе тѣлесно, а̂ли сматра се о̂но у̂ веществꙋ, на примѣръ у̂ пшеницы, и̂ли вїнꙋ, и̂ли у̂дрꙋгой ствари подобной. Но дѣйствителна (практїческа часть фїлософїе) бависе ѡ̂ добродѣтельма: е̂рбо нрави и̂зображава, у̂гладьꙋе, и̂ у̂чи, какѡ животъ у̂редити треба: и̂ а̂кѡ е̂дномъ самѡ човекꙋ законе прописꙋе, называсе Е̂ѳїка, (И̂ѳїка) а̂коли цѣлой фамилїи, И̂кономїка, а̂кѡ пакъ градовима и̂ предѣлма, называсе Полїтїка.

Трꙋдилисꙋсе нѣки пакъ у̂кинꙋти Фїлософїю, ѿричꙋѣи, да нѣ и̂сте, и̂ли и̂коега знанїѧ и̂ понѧтїѧ и̂ма, коеѣемо на о̂вай начинъ надговорити: какѡ вы кажете, да нейма Фїлософїе, нити и̂ма и̂коега знанїѧ и̂ понѧтїѧ; заръ стога, што е̂ то вама познато, и̂ и̂звѣстилосе е̂сть; но а̂кѡ е̂ то вама заиста и̂звѣстно, и̂зъ тога самога слѣдꙋе, да и̂ма познанїѧ и̂ понѧтїѧ. А̂кѡ ли пакъ то нисте постигли, тко ѣе о̂нда быти, кой бы вамъ вѣровао, кадъ се вы препирете ѡ̂ о̂ной ствари, ѡ̂ коїой познанїѧ нисте достали.

Бꙋдꙋѣи дакле да е̂ Фїлософїа познанїе о̂ны, коѧ е̂сꙋ, то да ѡ̂ сꙋществꙋ говоримо. А̂ли треба знати, да мы починѣмо ѿ о̂не части Фїлософїе, коѧ у̂мствованїемъ забавлѧсе, и̂ коѧ е̂ паче о̂рꙋдїе Фїлософїе, него ли часть, бꙋдꙋѣи да ню на свако доказателство у̂потреблѧва. Найпре дакле хоѣемо бесѣдити ѡ̂ простима речма (гласовима)

кои

кои простымъ ѡзначенїемъ и҆зѧвлююсе просте ствари, пакъ такѡ после хоѣемо ѡ҆ у҆мствованїю говорити,

Глава д҃.

Ѡ҆ сꙋществꙋ, сꙋществїю, и҆ слꙋчайномъ.

Сꙋщество є҆сть о҆бще и҆ме свїю ствари, кое сꙋществꙋю, и҆ раздѣлюесе на сꙋществїе и҆ слꙋчайно. И҆ сꙋществїе є҆сть прече, каѡ кое само у҆ себи, а҆ не у҆ дрꙋгомъ сꙋществꙋе. Слꙋчайно пакъ є҆сть, кое само у҆ себи неможе быти, него се у҆ дрꙋгомъ сматра. Є҆рбо сꙋществїе каѡ сꙋщество ствари подлогъ быва: Слꙋчайно пакъ є҆сть о҆но, што се у҆ сꙋществїю каѡ у҆ подлогꙋ сматра: н: п: Тꙋчъ и҆ восакъ є҆сꙋ сꙋществїѧ, а҆ начертанїе, и҆ о҆бразъ, и҆ боѧ и҆ли шаръ є҆сꙋ слꙋчайна и҆ли прилози. Дꙋша такодьеръ є҆сть сꙋществїе, а҆ знанїе слꙋчайно и҆ли прилогъ; є҆рбо нити є҆ тѣло у҆ бои и҆ли шарꙋ, него є҆ боѧ и҆ли шаръ у҆ тѣлꙋ: нити є҆ дꙋша у҆ знанїю, него знанїе у҆ дꙋшы; нити є҆ пакъ тꙋчъ и҆ли восакъ у҆ и҆зображенїю него є҆ и҆зображенїе у҆ воскꙋ и҆ли у҆ тꙋчꙋ. Чега ради некажесе тѣло бое, него боѧ тѣла, нити дꙋша знанїѧ, него знанїе дꙋше: нити о҆петъ восакъ и҆зображенїѧ, него и҆зображенїе воска. И҆ боѧ, знанїе, и҆ о҆бразъ подложна є҆сꙋ премѣненїю, тѣло пакъ, дꙋша и҆ восакъ ѡ҆стаю о҆но, што є҆сꙋ, бꙋдꙋѣи да сꙋществїе премѣненїю нїе подложно. Такодьеръ сꙋществїе и҆ вещество тѣло є҆дно є҆сть, а҆ бое сꙋ многе, равнымъ начиномъ у҆ свима прочима подлогъ є҆сть сꙋществїе, а҆ о҆но, што се у҆

по-

подлогꙋ, то є҆сть сꙋществїю сматра, є҆сть слꙋчайно, и҆ли-ти прилогъ.

Сꙋществїе пакъ о҆вакѡ ѡ҆предѣлюю: сꙋществїе є҆сть стварь, коѧ по себи сꙋществꙋе, нити дрꙋгога къ сꙋществованїю потребꙋе. Слꙋчайно (и҆ли прилогъ) пакъ є҆сть, што само ꙋ҆ себи быти неможе, него ꙋ҆ дрꙋгомъ. Тога ради Богъ, и҆ свака тварь создана є҆сꙋ сꙋществїѧ, премда Богъ таково сꙋществїе є҆сть, кое сва сꙋществїѧ превосходи. И҆ма пакъ и҆ сꙋществителны качества, ѡ҆ коима хоѣемо говорити.

Глава є҃.

Ѡ҆ гласꙋ (речи).

Бꙋдꙋѣи да смо намѣрили казати ѡ҆ свакомъ гласꙋ Фїлософїе, потребно є҆, да найпре знамо, коима се гласовима Фїлософїа забавлѧ. Кадъ смо дакле ѡ҆ самомъ гласꙋ говорити започели, о҆во кажемо: гласъ и҆ли нейма знаменованїѧ, и҆ли силꙋ знаменованїѧ и҆ма: кой нейма знаменованїѧ, тай є҆ коимъ се ништа незнаменꙋе; кой пакъ и҆ма силꙋ знаменовати, тымъ се знаменꙋе штогодь, о҆петъ гласъ о҆най, кой ништа незначи, и҆ли є҆ ѡ҆членѣнъ, и҆ли неѡчленѣнъ. Неѡчленѣный є҆сть, кой се писати неможе, а҆ ѡ҆членѣный є҆сть, кой се написати може. И҆ такѡ неѡчленѣнный, кой знаменованїѧ нейма: гласъ є҆сть о҆най, кой на примѣръ ѿ камена и҆ли ѿ дрвета и҆здаесе: є҆рбо нитисе писменима написꙋе, нити што знаменꙋе. Незнаменателный а҆ ѡ҆членѣнъ гласъ є҆сть н: п: Скїндапсꙋс: є҆рбо то се пише, а҆-

Речь знаменателна, и҆ незнаменателна.

ли ништа незначи: бꙋдꙋѣи да нити є҆ быо, нити ѣе кадгодъ быти Скїндапсꙋс. Ѡ҆ гласꙋ дакле, кой знаменованїѧ неима, и҆ли о҆нъ ѡ҆членѣнъ быо, и҆аи неѡчленѣнъ, Фїлософїа нестарасе.

Ѡ҆петъ пакъ знаменателный гласъ и҆ли є҆ ѡчленѣнъ и҆ли неѡчленѣнъ: гласъ неѡчленѣный а҆ знаменателный є҆сть каѡ н: п: лаѧнѣ па҆са: Є҆рбо се ньимъ псето ѡ҆значꙋе, бꙋдꙋѣи да є҆ то гла́съ псета. Сверхꙋ тога ѡ҆значꙋе, да є҆ нѣтко тꙋ, а҆ли нїе ѡ҆членѣнъ, є҆рбо се написати неможе. Зато ни ѡ҆ томъ нестарасе Фїлософїа. Но кой є҆ знаменателанъ и҆ ѡ҆членѣнъ, и҆ли є҆ свеобщїй и҆ли ѡ҆частный: свеобщїй, н: п: човекъ, ѡ҆частнїй, каѡ Петаръ, Паѵелъ. А҆ли Фїлософїа немари ни за ѡ҆частный гласъ, него за знаменителный, и҆ ѡ҆членѣный и҆ свеобщїй.

Речь сꙋщественна и҆ прилагателна.

Ѡ҆петъ о҆вай (гласъ и҆ли рѣчь) и҆ли є҆ сꙋществителный, и҆ли сꙋществїю прилагателный. Сꙋществителный и҆ли сꙋщественный є҆сть, кой сꙋщност, т: є҆: є҆стество ствари и҆зѧснюе: прилагателный, кой слꙋчайна назначꙋе, н: п: човекъ є҆сть животынѧ словесна смертна. Сва о҆ва є҆сꙋ є҆стествителна. Є҆рбо а҆кѡ штогодь ѿ о҆ны ѿꙋзмешъ и҆зъ човека, престаѣе быти човекъ. Є҆рбо а҆кѡ рекнешъ, да нїе животынѧ, о҆нда веѣъ нїе човекъ: такодьеръ а҆кѡ рекнешъ: да нейма човекъ словесности, о҆нда нїе човекъ. Подобнымъ начиномъ а҆кѡ мꙋ смертность ѿречешъ, веѣъ неѣебыти човекъ: бꙋдꙋѣи да човекъ є҆сть и҆ животынѧ и҆ словесностью ѡ҆бдарена, и҆ смертна. Зато дакле гласови называюсе сꙋществителны што дополнѧваю: нити може быти, да кадъ се та ѿꙋзмꙋ, ѡ҆бстае

чо-

човекъ. Тымъ истымъ начиномъ у свакой ствари сȣществителна зовȣсе она, коѧ естество составлѧю. А коѧ сȣ приходителна, та сȣ слȣчайна, каѡ коѧ у подлогȣ н: п: у човекȣ, или у коню, или у дрȣгой таквой ствари быти или небыти могȣ, какоти бѣлина. Ербо премда бы коимȣдраго или бѣлъ или цернъ быо, опетъ е човекъ. Ова дакле, и ньима подобна есȣ прилагателна, или слȣчайна, коѧ и сама, и ньїова противна у нама быти могȣ.

Знаменованїѧ речи сȣществователне.

Веѣъ пакъ сȣществителный гласъ, или знаменȣе што ствар есть, или каково што есть. Каѡ кадъ бы тко насъ пытао: што е човекъ? ѿговарамо: животынѧ. После тога акѡ пыта, каква е онъ животынѧ? кажемо: словесна, смертна. Тога ради сȣществителный гласъ, кой показȣе, какова е коѧ стварь, называсе разлика, (разнствїе) а кой изѧснюе, што стварь есть, тай или многе видове (врсти) знаменȣе, и онда составлѧ родъ, или многе, кои числомъ а не видомъ разликȣюсе, и онда видъ, чини. Прво е родъ, каѡ сȣществїе: Ербо сȣществїе назначȣе и човека, и конѧ, и вола, изъ кои свако называсе сȣществїе, и есть: а свако е видъ. Свакїй пакъ видъ есть дрȣго и дрȣго. Второ пакъ есть видъ. каѡ н: п: човекъ, бȣдȣѣи да многе знаменȣе, т: е: све люде и свакогъ човека, кои медьȣ собомъ числомъ разликȣюсе, ербо дрȣгїй е Петаръ, а дрȣгїй е Павелъ: нити сȣ еданъ, него два. Видомъ пакъ т: е: естествомъ не разликȣюсе: ербо сви се называю чл҃вѣцы, и заиста есȣ. Дакле оно, што е видовнїе и ѡчастно числомъ разликȣе се, каѡ: Петаръ, несѣкомо, и лице, и ѵпостась: кое нѣкога еднога

ѡчастна числомъ разликȣюсе.

зна-

знамєнꙋе. ѣрво кадѫ наѕѫ тко пыта: тко є̑ о̑вде; ѿговарамо: Петарѫ, то и̑сто пакѫ и̑ речь дрꙋгїй значи, ѣрбо є̑ дрꙋгїй Петарѫ, и̑ дрꙋгїй є̑ Павелѫ: такодьерѫ тай, и̑ о̑вай, и̑ о̑най, о̑ва и̑ дрꙋга такова, коѧ по себи сꙋществꙋю (сꙋществителствꙋю) говоре се ѡ̑ несѣкомомѫ: о̑но пакѫ, што несѣкома ѡ̑бꙋзыма, называ се видѫ, и̑ ширѣ простире се неголи несѣкомо, зато што многа несѣкома ѡ̑бꙋхваѣа·н: п: човекѫ. (є̑рво ѡ̑бꙋхваѣа Петра и̑ Павла, и̑многе и̑ сваког̀ човека) и̑ какѡ што сꙋ светы о̑тцы ꙋ̑становили, є̑стество и̑ сꙋществїе и̑ о̑бразѫ называ се, какоти животына: є̑рво содержава човека вола кона, и̑ ширѣ простире се неголи видѫ. Сѣты пакѫ о̑тцы видѫ и̑ родѫ, є̑стество, и̑ о̑бразѫ, и̑ сꙋществїе назвали є̑сꙋ. Но видѫ т: є̑: є̑стества, и̑ сꙋществїе и̑ о̑бразѫ (форма) нечини дрꙋгога и̑ рѧзличнога, него дрꙋго. ѣрво кажемо коликѡ до є̑стества дрꙋго є̑ човекѫ, и̑ дрꙋго є̑ конь, а̑ не дрꙋгїй и̑ дрꙋгїй. Каже се пакѫ ꙋ̑ видѫ о̑во, и̑ то, и̑ о̑но, и̑ дрꙋга такова: коѧ ꙋ̑ што є̑сть сказꙋюсе. А̑ли разлика чини различно (є̑рво разликꙋе се словесна животына ѿ о̑не, коѧ словесности нейма) такова и̑ какова. Сꙋществїю пакѫ приходна речь, и̑ли є̑ ꙋ̑ є̑дномѫ самѡ видѫ, и̑ли ꙋ̑ многима. А̑кѡ є̑ самѡ ꙋ̑ є̑дномѫ, называ се собственно: н: п: смѣхомоцїе, кое є̑ ꙋ̑ самомѫ човекꙋ, и̑ моѣь ржана, коѧ є̑ ꙋ̑ самомѫ коню. А̑кѡли є̑ ꙋ̑ многима видовима, чини слꙋчайно, прилоѫжно, каѡ, н: п: бѣлина. ѣрво та є̑ ꙋ̑ човекꙋ, и̑ ꙋ̑ коню,

Григ: Назиан: ꙋ̑ послан: 1. кѫ клид.

и̑

и҆ у҆ псетꙋ, и҆ у҆ многима дрꙋгима видовима. И҆ о҆во сꙋ петъ гласова, (речи) на кое се свака речь фїлософїческа сключꙋе. Тога ради треба намъ знати, шта коѧ ізначи, и҆ у҆ коима медьꙋ собомъ сходствꙋю, и҆ли несогласꙋю се. О҆ве пакъ є҆сꙋ: родъ, видъ, различїе, собственно, и҆ слꙋчайно. (припадно).

Родъ є҆сть о҆но, што се ѡ҆ многима видомъ различныма у҆ што є҆сть свазꙋе: т: є҆: говорисе и҆ и҆менꙋесе. Є҆рбо сказывати є҆сть то и҆сто, што ѡ҆ чемꙋ реѣи.

Видъ є҆сть о҆но, што ѡ҆ многима числомъ различныма у҆ што є҆сть сказꙋесе.

Различїе є҆сть о҆но, што се ѡ҆ многима видомъ различныма у҆ каково што є҆сть сказꙋе, и҆ у҆ ѡ҆предѣдѣленїю каѡ сꙋществително у҆зыма, а҆ то є҆сть о҆но, што не може у҆ є҆дномъ и҆ томъ и҆стомъ видꙋ равнымъ начиномъ и҆ли быти, и҆ли небыти: него є҆ сасвимъ нꙋждно, да у҆ о҆номъ видꙋ бꙋде, коега є҆ различїе. коега такодьеръ, кадъ є҆ у҆ нѣмꙋ, ѡ҆бдержава, а҆ кадъ нїе, о҆нда га квари. Нити може быти, да и҆ о҆но, и҆ нѣмꙋ противно у҆ є҆дномъ и҆стомъ видꙋ бꙋдꙋ. Но напримѣръ: не може быти, да словесности у҆ човекꙋ нїе: є҆рбо што словесности неима, то нїе човекъ. О҆ва кадъ се находи, составлѧ є҆стество човека, а҆ кадъ се ие находи, о҆нда га гꙋби: бꙋдꙋѣи да о҆но, што словесности неима, нїе човекъ. Треба дакле знати, да се о҆но сꙋщественно, и҆ є҆стественно, и҆ составлѧюще, и҆ раздѣлѧюще, и҆ видовно, и҆ различїе, и҆ сꙋщественно

ка-

качество, и҆ є҆стественно свойство, называ, кое у҆ Фїлософа найствойственнїе различїе говорисе, каѡ кой є҆ найвидовнїи, и҆ є҆стество, у҆ коемꙋсе находи, и҆зѧвлюе.

Собственно пакъ є҆сть, кое се у҆ є҆дномъ и҆ у҆ сваком видꙋ находи свагда, и҆ съ ньимъ сообращава (н: п: быти смѣшливъ) є҆рбо свакїй є҆ човекъ смѣшльивъ, (смѣѧтисе може) а҆ све што є҆ смѣшльиво т: є҆: смѣѧтисе може, то є҆ човекъ.

Слꙋчайно и҆ли приложно є҆сть, кое се ѡ҆ многима видомъ различныма у҆ каково што є҆сть сказꙋе, нити се у҆ ѡ҆предѣленїе у҆зыма, него и҆ли присꙋтствовати и҆ли ѿсꙋтствовати може, кое, нити кадъ присꙋтствꙋе подлогъ сохранѧва, нити кадъ ѡ҆тсꙋтствꙋе нѣга погꙋблѧва. И҆ то се приходно различїе и҆ качество (каковость) называ. О҆во пакъ и҆ли є҆ ѿдѣлимо и҆ли неѡтдѣлимо. Ѿдѣлимо є҆сть, што у҆ є҆дной персоны садъ слꙋчавасе, садъ ѿстꙋпа, каѡ н: п: сѣдити, лежати, стоѧти, боловати, здравствовати. Неѿдѣлимо є҆сть, што премда несоставлѧ сꙋществїе, каѡ кое се у҆ всеобщемъ видꙋ не сматра, а҆ли о҆петъ, кадъ се у҆ є҆дной персоны находи, ѿ нѣ ѿлꙋчитисе неможе н: п: Пльосоносастъ, и҆ли закꙋчатоносастъ быти, и҆ли ѣоравъ быти, и҆ подобна, о҆во пакъ неѿдѣлимо слꙋчайно называсе характирсвително свойство: є҆рбо о҆но различїе, ѵ҆постась, и҆ є҆динственно сꙋществїе составлѧ, т: є: несѣкомо. Несѣкомо пакъ є҆сть, кое и҆зъ сꙋществїѧ и҆ слꙋчайны по себи собомъ сꙋществꙋе, и҆ самѡ призрѣнїемъ числа ѿ о҆ны, коѧ сꙋ тога и҆стога

вида

вида разликꙋесе, нити значи шта, него нѣкога. Ѡ коима исправнїе ꙋ напредкꙋ, акѡ Богъ да, хоѣемо говорити.

ГЛАВА ѕ҃.

Ѡ раздѣленїю.

Раздѣленїе єсть прво ствари сѣченїе: како што животынѧ раздѣлюе се на словеснꙋ и безсловеснꙋ. Прираздѣленїе пакъ єсть второ те исте ствари сѣченїе, н: п: животынѧ прираздѣлюе се на безножнꙋ, двоножнꙋ, и четвероножнꙋ: н: п: безножна рыба: двоножна човекъ и птица. Четвероножна, каѡ волъ, и конь и подобна. Подраздѣленїе єсть сѣчене части сѣченїе, какоти, кадъ животынѧ раздѣлисе на словеснꙋ, и безсловеснꙋ, пакъ словесна разсѣчесе на смертнꙋ и безсмертнꙋ. Єво найпре раздѣлюесе на две части, т: є: на словесно и безсловесно. Єдне части раздѣленїе, т: є: коѧ словесно на смертно и безсмертно раздѣлюе. то є подраздѣленїе. Раздѣленїе пакъ и прираздѣленїе ꙋ свима стварма неима мѣсто, него кадъ сва подъ првымъ раздѣленїемъ несодержаваюсе н: п: кадъ се животынѧ раздѣли на словеснꙋ и безсловеснꙋ, пакъ ꙋ словесныма, и безсловесныма сматра двоножно. Ѡнда дакле прираздѣленїе ꙋпотреблѧвамо нꙋжднѡ: т: є: чинимо второ те исте ствари раздѣленїе. и кажемо: животынѧ раздѣлюесе на безножнꙋ, двоногꙋ, и четвероногꙋ.

Има пакъ осамъ начина раздѣленїѧ, тога ради ꙋзрока: Што се годь раздѣлюе, или се оно раздѣлюе 8. Раздѣленїѧ начина.

по

по себи, и҆ли по слꙋчайномъ. А҆кѡ се ѹ҆ себе раздѣлюе, раздѣлюесе и҆ли каѡ стварь, и҆ли каѡ речь. А҆кѡ каѡ стварь, о҆нда и҆ли каѡ родъ ѹ҆ свое видове. Какоти, кадъ животыню раздѣлишъ ѹ҆ словеснꙋ, и҆ безсловеснꙋ. И҆ли каѡ видъ на несѣкома: каѡ кадъ се раздѣли човекъ на Петра и҆ Павла и҆ дрꙋге люде. И҆ли каѡ цѣло на части, и҆ то двострꙋкѡ, т: є҆: и҆ли на о҆на, коѧ є҆сꙋ подобны частїю, и҆ли на о҆на, коѧ и҆зъ неподобны частїю состоесе. О҆но пакъ є҆сть подобны частїю, коега ѿсѣцы и҆ и҆ме и҆ ѡ҆предѣленїе цѣлога и҆ частїю прїимаю, н: п: месо на многа меса раздѣлюесе, и҆ свака часть меса называсе месо, и҆ прїима ѡ҆предѣленїе меса. На противъ тога неподобны частїю є҆сть кадъ о҆но, што є҆ ѿсѣчено, ни и҆ме ни ѡ҆предѣленїе цѣлога, и҆ли частїю междоꙋсобнѡ непрїима. Какоти кадъ Сѡкрата раздѣлишъ на рꙋке, ноге и҆ главꙋ, є҆рбо ни нога ѿ Сѡкрата ѿсѣчена! Сѡкратъ называсе, и҆ли глава, нити прїима ѡ҆предѣленїе Сѡкрата и҆ли главе. И҆ли каѡ (гласъ) речь равноименна на различна ѡ҆значенїѧ, и҆ то о҆петъ двоѧкѡ, (на двое) є҆рбо и҆ли се речью ѡ҆значꙋе цѣло нѣшто, и҆ли часть. Цѣло н: п: речь псето. Є҆рбо се говори и҆ ѡ҆ земномъ и҆ ѡ҆ звѣдномъ и҆ ѡ҆ морскомъ псетꙋ, коѧ цѣло нѣшто є҆сꙋ, а҆ не часть самѡ животынѣ. А҆ часть є҆, кадъ є҆зыка и҆ме ѡ҆ крайньой части о҆бꙋѣе, и҆ голенице говорисе, и҆ ѡ҆ о҆ной животы҆нѧ части, ѹ҆ коїой є҆ моѣь вкꙋса, коѧ само части є҆сꙋ, а҆ не цѣла нѣка. И҆ о҆вымъ начиномъ о҆но, што є҆ раздѣленїѧ подлогъ, по себи раздѣлюесе. По слꙋчайномъ пакъ, и҆ли каѡ сꙋществїе на слꙋчайна, каѡ н: п: кадъ кажемъ:

люди

люди єдни єсꙋ бѣли, дрꙋги црны. Ербо люди єсꙋ сꙋществїе, а бѣлина и црноѣа слꙋчайна. Или каѡ слꙋчайно на сꙋществїѧ: каѡ кадъ кажемъ: бѣлы нѣка єсꙋ ѡдꙋшевлена, нѣка бездꙋшна. Ербо бѣлина є слꙋчайно, а ѡдꙋшевленно и бездꙋшно сꙋществїѧ. Или каѡ слꙋчайно на слꙋчайна, каѡ кадъ кажемъ: Стꙋдены нѣка єсꙋ бѣла и сꙋва, а нѣка црна и мокра. Ербо и стꙋдено и бѣло и црно и сꙋво и мокро сва ова єсꙋ слꙋчайна (приложна).

Кромѣ тога єсть дрꙋгїй раздѣленїѧ начинъ, т: є: ѡ єднога и къ єдномъ, ѿ єднога н: п: ѿ лѣкарства, лѣкарственна кньига, и ѡрꙋдїе лѣкарственно, єрбо ѿ єднога, т: є: ѿ лѣкарства названа сꙋ лѣкарственна: Къ єдномъ пакъ, каѡ здраво лѣкарство, и здраво єло. Ербо єднꙋ и тꙋ истꙋ стварь т: є: здравїе ꙋ намѣреню имаю. Изъ оны пакъ, коѧ сꙋ ѿ єднога, нѣка ѿ причине нѣке говоресе, каѡ образъ човека, ѿ праве причине т: є: човека каже се: нѣка пакъ, каѡ ѿ нѣкога произнадьена, каѡ лѣкарственный ножиѣъ, и дрꙋга такова.

И ово є сверодно раздѣленїе, коимъ се раздѣлюе све што раздѣленїю подпада: или каѡ родъ на видове; или каѡ видъ на несѣкома, или каѡ цѣло на части: или каѡ рѣчь равногласна на различна ѡзначенїѧ: или каѡ сꙋществїе на слꙋчайна: или каѡ слꙋчайно на сꙋществїѧ: или каѡ слꙋчайно на слꙋчайна: или каѡ она, коѧ ѿ єднога, или коѧ къ єдномъ. Премда има нѣки, кои раздѣленїѧ вида на несѣкома казывати ѡтричꙋ: и кажꙋ, да є паче то численїе: т: є: да свака стварь на двое, или на трое, или на четверо раздѣлюесе, и то весма рѣд-

[illegible]

кѡ: видѣ пакѣ на безконечно множество раздѣлюесе, ѥрѣо ѥ ѡчастны люди безконечно множество.

Достойно ѥ пакѣ знати, да се ѹ ѿцѣцыма сасвимѣ ни коимѣ начиномѣ раздѣленїа сматра оно, што ѥ ѥстествомѣ преднѣ, и заднѣ, нити пакѣ оно, што ѥ вѣке, и манѣ, но ѹ оныма, коа сѫ ѿ ѥднога, каремѣ ради реда раздѣлююсе на ѥдно, пакѣ и оно, што ѥ по ѥстествѹ преднѣ или заднѣ сматрасе, іоште и што выше и манѣ: ѿкѹдѣ и наименїе произылази.

Глава ѯ.

Ѡ ономѣ, што ѥ предье ѥстества.

Оно ѥ дакле ѿ ѥстества преднѣ, што скѹпа ѹносисе, али скѹпа са собомѣ не ѹноси, и што скѹпа са собомѣ ѹкланѧ, али скѹпа не ѹкланѧсе н: п: животына ѥ предье човека. ѥрѣо кадѣ се ѹклони и несѹществѹе животына, онда мора быти, да и човека неима: бѹдѹћи да ѥ човекѣ животына, и кадѣ животына несѹществѹе, нѹждно ѥ да и човекѣ несѹществѹе. ѥрѣо ѥ човекѣ животына. Напротивѣ тога, кадѣ се истреби човекѣ, може быти, да сѹществѹе животына. ѥрѣо ће быти конь, псето и подобна, коа животынѣ ѥсѹ. Опетѣ кадѣ се постави човекѣ, онда ѹноси се и животына, ѥрѣо човекѣ ѥ животына. Изѣ тога пакѣ, што животына ѹнешена быва, ніе нѹждно, да зато и човекѣ ѹнесесе: него може быти конь, или псето, или штогодь подобно. ѥрѣо и та сѫ

жи-

животынѣ. Чега ради нити є̑ Петаръ е̑стествомъ предный w̑ Павла, нити словесна животына w̑ безсловесне, в̑рбо кадъ се у̑клони, и̑ несвществѣ Петаръ, быти ѣ Павао, и̑ кадъ се постави Павао, не у̑носисе скупа и̑ Петаръ, и̑ нити кадъ се у̑несе Петаръ, скупа слѣдѣ Павао. Но нити є̑ Петаръ выше, т: е̑: вѣкма пространїе човекъ и̑ли животына, неголи Павао, нити Павао выше него Петаръ. А̑ли лѣкарство w̑ дрвгога лѣкарства здравїе, и̑ лѣкарственна кньига w̑ дрвге кньиге здравїю способнїм находисе.

Г л а в а и̑.

w̑ w̑предѣленїю.

w̑предѣленїе е̑сть кратка бесѣда, ком е̑стество подлога и̑звлюе: и̑ли бесѣда, ком е̑стество подлога у̑кратко назначѣе, какоти: човекъ е̑сть животына словесна, смертна, развмѣнїм, и̑ знанїм прїемна. И̑ многи сѣ дрге и̑ пространне бесѣде w̑ человѣческомъ е̑стествѣ и̑мали, но бѣдѣки, да нисѣ кратке и̑ скѣчене, тога ради о̑не нисѣ w̑предѣленїм. И̑ма о̑петъ нѣки кратки говорена, какw што сѣ А̑пофегмата, а̑ли, бѣдѣки да не и̑зснюю е̑стество ствари, тога ради нити сѣ w̑предѣленїм. Іоште и̑ и̑ме подложене ствари честw у̑казѣе е̑стество, а̑ли о̑петъ о̑но нїе w̑предѣленїе. В̑рбо и̑ме е̑сть е̑дна речь, а̑ w̑предѣленїе е̑сть бесѣда: бесѣда пакъ найманѣ и̑зъ двїю, и̑ то разнствующи речи состоисе (и̑ такw предѣлъ и̑ме

Што е̑сть w̑предѣленїе?

е̑сть

Ѡпредѣленїе изъ рода, и различїѧ составлѧющи.

єсть изѧснено, а не предѣлъ у союженїю. Ѡпредѣленїе пакъ состои се изъ рода и составлѧющи т: є: сущны различїѧ: каѡ у ѡпредѣленїю животынѣ животынѧ єсть существїе ѡдушевленно чувствително: єрбо ово существїе єсть родъ, а ѡдушевленно и чувствително єсу составлѧюща различїѧ. Узыма се пакъ ѿ вещества и образа (форме) какоти: кипъ єсть, кой быва ѿ туча, и видъ мужа представлѧ. Єрбо тучъ є овде вещество (матерїа) а представлѧющїй видъ мужа єсть образїе или форма кипа. Вещество пакъ съ родомъ, а форма съ различїемъ слажесе. Къ томе узымасе ѿ подлога и конца, н: п: лѣкарїѧ єсть художество, кое се ѡ човеческимъ тѣлесима бави, и здравїе прибавлѧ. Єво лѣкарїе подлози єсу човеческа тѣлеса, а конацъ или намѣра нѣна єсть здравїе.

Ѡписанїе пакъ ѿ оны, коѧ приходна єсу, то єсть изъ собственны и случайны составлѧсе, какоти: човекъ єсть животынѧ словесна смѣшльива, исправленымъ тѣломъ ходѧща, широке нокте имающа. Єрбо сва ова сущности єсу приходна, почему и ѡписанїе называсе, каѡ кое ѡписуе, неизѧснуюѣи существенно станѣ ствари, него она самѡ, коѧ нѣга прате. Ѡпредѣленїе пакъ ѡписующе изъ существителны и случайны єсть смѣшано, на примѣръ: човекъ єсть животынѧ словесна подигнутомъ главомъ ходѧща, широке нокте имающа. Ὁρισμὸς пакъ т: є: ѡпредѣленїе говори се уподобленїемъ, кое є ѿ предѣла землѣ узето: Єрбо какѡ што предѣлъ оно, што є свакомъ свое, ѿ другога ѿдѣлюе, такѡ и ѡпредѣленїе сваке ствари єстество, ѿ єстества друге ствари разликуе.

Ѡ-

Ѡпредѣленїѧ здравїе или доброта утомъ се состои, да оно нити лишавасе речи, нити излишествуе речма. А порокъ е, да у нѣму речи или изыскуюсе, или изобилую. Совершено пакъ ѡпредѣленїе есть оно, кое се ѡбращава (изврѣе) съ ѡпредѣленомъ стварью, а несовершено, кое се неѡбращава: тога ради нити оно, кое речи лишавасе, нити оно, кое речма изобилуе, соѡбращавасе са стварью ѡпредѣленомъ. Ербо кадъ оно речма излишествуе, лишавасе ствари, а кадъ се речи лишава, излишествуе стварма (и такѡ е природа, дивно исказати художество измыслила, т: е: богату ѡскудность, и богатство подъ ѡбликомъ ѡскудности) на прим: совершено ѡпредѣленїе човека: ч. есть животынѧ словесна, смертна. Ево сообращавасе: ербо свака животынѧ словесна, смертна, есть човекъ, и свакїй човекъ есть животынѧ словесна, смертна. Акѡ дакле една коѧ речь у нѣму фали, стварма излишествуе, каѡ на прим: животынѧ словесна: видишъ, да се едне речи лишава, (ербо нисамъ рекао смертна, и стварма излишествуе,) ербо нїе самѡ човекъ животынѧ саовесностью ѡдарена, него и Аггелъ, нити се соѡбращава съ ѡпредѣленомъ стварью. Опетъ, акѡ рекнемъ: животынѧ словесна, смертна, грамматична: и такѡ не соѡбращавасе, будуѣи да едномъ речью излишествуе, зато што самь рекао: грамматична, л ствари лишавасе. Ербо нїе свакога човека ѡпредѣлило, него самѡ Граммтїка; т: е: люде у Грамматїки искусне. Истина е, да свака животынѧ словесна смертна, грамматична, есть човекъ, али свакїй човекъ нїе животынѧ словесна, смертна, грамматична. Ербо нїе свакїй човекъ Грамматїкъ.

Со-

Совершена дакле ѡ҆предѣленїѧ є҆сꙋ о҆на, коѧ съ ѡ҆предѣленомъ вещью сообращаваюсе, но бꙋдꙋѣи да и҆ собственно съ о҆нымъ, коега є҆сть собствено, сообращавасе, (є҆рбо што є҆ годь човекъ, о҆но є҆ и҆ смѣшльиво) различїѧ ради треба сверхꙋ приложити, и҆ казати, т: є҆: да совершена ѡ҆предѣленїѧ о҆на є҆сꙋ, коѧ ѿ рода и҆ составлѧющи различїѧ ꙋ҆зымаюсе, коѧ нити ре҆чи лишаваюсе, нити и҆злишествꙋю, и҆ найпосле съ ѡ҆предѣленомъ стварью сообращаваюсе. Тым' и҆стымъ начиномъ и҆ о҆на, коѧ и҆зъ о҆бадвога, т; є҆: и҆зъ подлога и҆ конца ꙋ҆зымаюсе, такодьеръ совершена є҆сꙋ. И҆ кадшто и҆ о҆на, коѧ и҆зъ самогъ подлога, т: є҆: кадъ о҆най подлогъ дрꙋгомъ хꙋдожествꙋ неподлажесе, каѡ стакло хꙋдожествꙋ стакленичномъ. Ѡ҆петъ кадшто ѿ самогъ конца, кадъ конацъ о҆най дрꙋгога хꙋдожества конацъ быти неможе, каѡ ꙋ҆ хꙋдожествꙋ справлѧти ладье. Тога ради и҆зъ о҆вы свїю разꙋмѣвати треба, да совершенство ѡ҆предѣленїѧ ꙋ҆ томъ се состои, да се о҆нъ съ ѡ҆предѣленомъ стварью сообращава.

Речъ пакъ ὁρισμός разликꙋе се ѿ речи ὅρος ꙋ҆ томъ, што є҆дна є҆ ширѧ, а҆ дрꙋга ꙋ҆жѧ, тѣснїѧ. Є҆рбо речь ὅρος (предѣлъ) ѡ҆бширнїѧ є҆ неголи ὁρισμὸς и҆ли ѡ҆предѣленїе. Є҆рбо и҆ землѣ краинꙋ, и҆ли предѣлъ значи, и҆ досꙋжденїе и҆ сентенцїю, каѡ кадъ кажемо: ὥρισεν ὁ Βασιλέος: то є҆: Царь є҆ досꙋдїо то. Показꙋе такодьеръ о҆но, ꙋ҆ што се предложенїе разрѣшꙋе, кое а҆кѡ Богъ помогне, ниже хоѣемо познати. Найпосле назначꙋе и҆ ѡ҆предѣленїе. Но речь ὁρισμὸς значи самѡ краткꙋ бесѣдꙋ, коѧ подложено ствари є҆стество и҆зѧснюе.

Тре-

Треба пакъ знати, да се ѡпредѣленїе ѹ самомъ сѹществїю и нѣговымъ видовима ѹзыма, и да нити несѣвома, нити слѹчайна ѡпредѣлити се могѹ, него самѡ ѡписати, бѹдѹѣи да ѡпредѣленїе составлѧсе изъ рода и составлюющи различїѧ, а ѡписанїе изъ слѹчайны.

Глава ѳ҃.

Ѡ ро́дѹ.

Оу равноименныма трое пытати треба, т: є: єстли речь равноименна, коликѡ има ѡзначенїѧ, и ѡ коемъ изъ ньи єсть разговоръ, Найпре дакле треба изложити, што єсть развноименно Равноименна єсѹ, кадъ двое, или выше и, то исто име имаю, а свако изъ ньи дрѹго нѣшто значи, различествѹищегъ сѹществїѧ єсть, т: є: дрѹго ѡпредѣленїе прїима. Какѡ што се садъ и ѹ (речи) родѹ та стварь находи. Єрбо родъ єсть из числа равноименны. Бѹдѹѣи да родъ говори се прво ѿ отечества и родителѧ, и обадва та двострѹкѡ т: є: или изъ близа или изъ далека т: є: ѿ близкогъ отечества, кадъ ѿ Іерѹсалима называсе Іерѹсалимлѧнинъ: ѿ далекогъ, каѡ ѿ Палестїне землѣ, Палестїнацъ. Такодьеръ ѿ близкогъ или по близкомъ родителю, каѡ н: п: кадъ Ахїллесъ Пелеовъ сынъ Пелеїдъ называсе, ѿ далекогъ, каѡ тай истый по дѣдѹ Єакѹ, Єацїдъ называсе. Єрбо є Єакъ Пелеовъ отацъ быо. Ѡпетъ родъ называсе имѹѣность єдногъ прама многи, кои ѿ нѣга породъ имаю, каѡ кадъ сви, кои сѹ ѿ Ісраи-

лѧ

лѧ проистекли, Ісраилтѧни называюсе. И҆ за о҆ва два знаменованїѧ рода Фїлософїа никою старость не носи.

О҆петъ родъ называсе о҆но, коемꙋ є҆ видъ подложанъ н: п: подъ животыньомъ є҆сꙋ човекъ, конь, и҆ дрꙋги видови: и҆ такое животынѧ родъ. И҆ ѡ҆ томъ родꙋ дѣйствꙋю Фїлософи, коега о҆вакѡ ѡ҆предѣлюемо: Родъ є҆сть о҆но, што се ѡ҆ многима видомъ разлычныма ꙋ҆ што є҆сть сказꙋе, каѡ животынѧ є҆сть родъ, кой се ѡ҆ човекꙋ, коню и҆ волꙋ и҆ многима дрꙋгима ꙋ҆ што є҆сть сказꙋе, коѧ пакъ медьꙋ собомъ ꙋ҆ видꙋ несогласꙋю се. Ѥрбо дрꙋгїй є҆ видъ човека, а҆ дрꙋгїй конѧ, а҆ дрꙋгїй вола; а҆ сказꙋесе ꙋ҆ што є҆сть; Бꙋдꙋѣи да кадъ насъ пытаю: што є҆ човекъ? мы кажемо: животынѧ. Такодьеръ кадъ се пыта, што є҆сть конь; кажемо: животынѧ: И҆ такѡ; родъ є҆сть о҆но, чемꙋ є҆ видъ подложанъ. И҆ма пакъ и҆ рода, койсе раздѣлюе на видове. Ѥрбо се родъ раздѣлюе на видове, и҆ пространнїи є҆сть, неголи видъ, пакъ видове содержава, и҆ є҆сть выше ньи.

Подлогъ сꙋществованїѧ и҆ сказанїѧ.

Ѥрбо є҆ вредно знати, да вышѣ называсе о҆но, што є҆ родовнїе, нижѣ пакъ и҆ подложено на сказанїе назысе о҆но, што є҆ манѣ родовно. Ѥрбо є҆сть подлогъ на сꙋществованїе, какоти, сꙋществїе, бꙋдꙋѣи се подставлѧ слꙋчайномъ, да сꙋществꙋе, зато што о҆нъ ꙋ҆ нѣмꙋ ѡ҆бстае. Єсть пакъ и҆ подлогъ на сказанїе, кой є҆сть ѡ҆частный. Ѥрбо какѡ што родъ ѡ҆ видꙋ, такѡ видъ сказꙋе се ѡ҆ несѣкомыма. Ꙗ҆вно є҆ пакъ, да родъ ѿ вида є҆сть родовнїи, ѡ҆бширнїи, а҆ видъ ѡ҆бширнїи є҆ ѿ несѣкомы. Ѡ҆

коима

коима доле, а҆кѡ Богъ помогне, хоѣемо говорити. Садъ пакъ, бꙋдꙋѣи да смо ѡ҆ родꙋ говорили, да говоримо и҆ ѡ҆ видꙋ.

Глава і҃.

Ѡ҆ видꙋ.

И҆ видъ є҆ ꙋ҆ числꙋ равноименны, кой се двоѧкимъ начиномъ говори. Є҆рбо видъ є҆ и҆ сваке ствари сама и҆ста форма, (и҆ кажесе о҆бразъ каѡ н: п: видъ кипа) какѡ што є҆ нѣкїй рекао: Видъ первый достоѧнъ є҆ царствованѧ. Ѡ҆петъ видъ є҆ о҆но сꙋществително, кое се подлаже родꙋ. И҆ о҆петъ видъ є҆сть о҆но, ѡ҆ коемъ се родъ ꙋ҆ што є҆сть сказꙋе. Ѡ҆петъ найпосле видъ є҆ о҆но, кое се ѡ҆ многима числомъ различныма сказꙋе; Но преднѧ два ѡ҆писанїѧ вида само и҆мꙋѣностью и҆ призрѣнїемъ реда медьꙋ собомъ разликꙋю се: каѡ пенанѣ и҆ силазенѣ, и҆ свакомъ видꙋ скланѧюсе. Треѣе пакъ и҆ последнѣ ѡ҆писанїе самѡ найнижѣгъ вида, кой найближе ѿ несѣкомы вышшїй є҆сть, и҆ є҆динственнѡ сꙋществꙋюща и҆ли подложена содержава, коимъ начиномъ кажемо: видъ човека. Казалисмо дакле, да се родъ трострꙋкимъ начиномъ казꙋе, т: є҆: наименованѣмъ ѿ родителѧ и҆ ѿ Ѡ҆течества, и҆ о҆боимъ начиномъ двогꙋбѡ, пакъ и҆ ѡ҆ о҆номъ, коемꙋ видъ є҆сть подложенъ. Тымъ и҆стымъ дакле начиномъ и҆ видъ двострꙋкимъ знаменованїемъ ꙋ҆зымасе. Т: є҆: є҆днымъ, по о҆бразꙋ и҆ли видꙋ сваке ствари, дрꙋгимъ, за о҆но, ѡ҆ коемъ се

родъ сказꙋе, и̂ кое се родꙋ подлаже, каѡ кое се и̂зъ нѣга раздѣлюе. И̂ ѡ̂ таквомъ родꙋ и̂ видꙋ Фїлософїа прерѣчꙋе.

и̂зѧсиюесе родъ видомъ. и̂ на противъ.

Бꙋдꙋѣи пакъ да кадъ смо ѡ̂ родꙋ говорили, споменꙋли смо и̂ видъ, казꙋюѣи: да родъ є̂сть о̂но, што се на видове раздѣлюе, и̂ о̂петъ, кадъ є̂ ѡ̂ видꙋ бесѣда была, споменꙋлисмо и̂ родъ, говореѣи: да видъ є̂сть о̂но, што се и̂зъ рода раздѣлюе, вредно є̂ знати, да такѡ што говореѣи ѡ̂ о̂тцꙋ, нꙋжднѡ и̂ ѡ̂ сынꙋ говоримо (є̂рбо о̂най се называ о̂тацъ, кой сына и̂ма) такодьеръ ѡ̂ сынꙋ и̂маюѣи разговоръ, бꙋдꙋѣи да сынъ называсе о̂най, кой о̂тца и̂ма, тымъ и̂стымъ начиномъ и̂ о̂вде неможе быти, да ткогодь ѡ̂ родꙋ безъ вида и̂ли ѡ̂ видꙋ безъ рода гокори. Є̂рбо є̂ нꙋждно, да се родъ на видове раздѣли: и̂ што видове и̂зъ себе раздѣлене неима, то нїе родъ. Подобнымъ такодьеръ начиномъ видови раздѣлююсе и̂зъ рода, и̂ коѧ неимаю рода, то нисꙋ видови.

Какѡ што пакъ првый родитель А̂дамъ, бꙋдꙋѣи да нїе и̂мао О̂тца, не кажесе сынъ, а̂ кажесе о̂тацъ, каѡ кой є̂ и̂мао сынове. А̂ Сиѳъ бꙋдꙋѣи родьенъ родителѧ своега называ се сынъ, зато што є̂ о̂тца и̂мао А̂дама, пакъ о̂тацъ о̂нога, кой є̂ ѿ нѣга родьенъ (бꙋдꙋѣи да є̂ родїо Е̂носа) Но А̂вель говорисе сынъ, є̂рбо є̂ и̂мао о̂тца А̂дама, а̂ли неназывасе такодьеръ и̂ о̂тацъ, є̂рбо нїе и̂мао сына. Тымъ и̂стымъ начиномъ што се тиче рода и̂ вида; Првый родъ, кой се нераздѣлюе ѿ дрꙋгога рода, нити и̂коега рода дрꙋгога и̂ма преднѣга, то є̂ самѡ родъ, а̂ неназывасе и̂ видъ, него се называ свеpодный (найродовнїй

довный) коега ово єсть ѡпредѣленїе: Найродовный родъ, кой бꙋдꙋѣи родъ, нїе видъ, єрбо ни єднога рода ѿ себе вышѣга неима. А коѧ се изъ нѣга раздѣлюю, акѡ дрꙋге подъ собомъ видове имаю, кои се изъ ньи раздѣлюю, и предньи т: є: вышшїи, изъ кои се ѿсѣцаю, єсꙋ видови, оны, коѧ се изъ ньи раздѣлюю, т: є: нижїи, и называюсе подчинени родови и видови. Но крайньїи и найнижїи видови, кои дрꙋге видове подъ собомъ неимаю, то єсть никакве видове, него сама несѣкома, то єсть ѵпостаси или подложена содержаваю, неназываюсе родови, него самѡ видови. Онымъ то єсть, какѡ што самь казывао, начиномъ, што никакве подложене видове, кои бы се изъ ньи раздѣлили, неполꙋчꙋю. Нити бы се оно родъ назвати могао, што никакве видове несодержава, нити има кое, кои се изъ нѣга раздѣлюю. Тога ради оно, што никакве видове, него несѣкома самѡ содержава, называсе видъ найвидовнїи, єрбо бꙋдꙋѣи да є видъ, нїе родъ: какѡ што напротивъ, родъ, кой нїе и видъ, называсе найродовнїи и найвышїй родъ.

Треба пакъ и ово знати, да видъ своега рода, име и ѡпредѣленїе, и родъ онога рода, коега надъ собомъ има до самога найвышѣга рода нꙋжднѡ прїима, сами пакъ видови єданъ дрꙋгога ѡпредѣленїе взаимнѡ ѵзымати немогꙋ. Да пакъ оно, што говоримъ, ꙗснїе бꙋде, овакѡ да чинимо. Сꙋществїе єсть првый и свеpодный родъ: єрбо и сꙋществїе и слꙋчайно ѿ сꙋщества ѿсѣцаюсе, но сꙋщество нїе ньїовъ родъ. Єрбо истина є, да она прїимаю име сꙋщества, а-

ли не прїимаю такодьерь и҆ ѡ҆предѣленїе. Бꙋдꙋѣи да сꙋщество о҆вакѡ се ѡ҆предѣлюе: Сꙋщество є҆сть и҆ли о҆но, што самособомъ сꙋществꙋе, (ѡ҆бстае) нити да сꙋществꙋе дрꙋгꙋ стварь потребꙋе, и҆ли є҆сть о҆но, што самособомъ быти неможе, него ꙋ҆ дрꙋгомъ и҆ма свое бытїе. Сꙋществїе пакъ є҆сть самѡ о҆но, што по себи сꙋществꙋе, нити треба дрꙋгꙋ стварь себи да ѡ҆бстае. Є҆во сꙋществїе нїе прїимило цѣло ѡ҆предѣленїе сꙋщества: нити є҆ дакле сꙋщество родъ сматраюѣи на сꙋществїе: є҆рбо видъ прїима цѣло своега рода ѡ҆предѣленїе безъ и҆каквогъ ѿбїенїѧ. Но и҆ слꙋчайно нїе видъ сꙋщества, є҆рбо непрїима цѣло сꙋщества ѡ҆предѣленїе, него самѡ половнꙋ часть. Слꙋчайно є҆сть стварь, коѧ самасобомъ быти неможе, него ꙋ҆ дрꙋгомъ самѡ и҆ма свое бытїе. Є҆во какѡ ни сꙋществїе ни слꙋчайно цѣло сꙋщества ѡ҆предѣленїе не прїимаю: него сꙋществїе половинꙋ самѡ, слꙋчайно такодьеръ дрꙋгꙋ половинꙋ, чега ради премда сꙋщество на сꙋществїе и҆ слꙋчайно раздѣлюе се, о҆петъ нїе ньїовъ родъ. Сꙋществїе пакъ раздѣлюесе и҆ на тѣло и҆ на безтѣлесно, тѣло пакъ и҆ безтѣлесно є҆сꙋ видови сꙋществїѧ, бꙋдꙋѣи да о҆́во о҆бое и҆ и҆ме и҆ цѣло сꙋществїѧ ѡ҆предѣленїе прїима. Познато є҆ дакле, да сꙋществїе нїе видъ, бꙋдꙋѣи да неима надъ собомъ рода, него є҆ о҆но самый найродовнїи родъ. О҆петъ тѣло, кое сꙋществїѧ є҆сть видъ, ѡ҆дꙋшевленногъ и҆ неѡдꙋшевленногъ є҆сть родъ, ѡ҆дꙋшевленно о҆петъ на чꙋвствително и҆ на нечꙋвствително. Чꙋвствително є҆сть животынѧ бꙋдꙋѣи да животъ и҆ чꙋвство и҆ма; нечꙋвствително пакъ є҆сть садка, є҆рбо ꙋ҆ ньой чꙋвства неима.

ма. Ѡдушевленна пакъ говорисе садка, будуѣи да има ону силу, коїомъ се рани, расте, и радьа. Животыня опетъ раздѣлюесе на словесну и безсловесну. Словесна на смертну и безсмертну. Смертна на чл҃ка, коня, вола, и подобна. Коя веѣъ не раздѣлюю се на друге видове, него на несѣкома, то єсть ѵпостаси. Ербо човекъ раздѣлюе се на Петра, Павла, Іѡанна, и другогъ свакогъ човека: кои веѣъ нису видови, него ѵпостаси; или персоне, и подложена. Ербо видъ, какѡ што є речено, єданъ другога ѡпредѣленїе неузыма: на примѣръ: тѣло безтѣлесне ствари ѡпредѣленїе не прїима, нити човекъ прїима ѡпредѣленїе коня. А Петаръ и Павао и Іѡаннъ єдно и то исто прїимаю ѡпредѣленїе: такодьеръ и свакїй другїй човекъ. Явно є дакле, да оны чл҃вѣцы нису видови, него несѣкома, то єсть ѵпостаси и персоне.

Опетъ видъ, кадъ се раздѣлюе, онда име свое и ѡпредѣленїе дае оныма, коя су подъ ньимъ нижя: но Петаръ, кадъ се на душу и тѣло разстави, онда ни душы, ни тѣлу име свое и ѡпредѣленїе дае. Ербо нити є сама душа, нити само тѣло Петаръ, него обое скупа.

Кромѣ тога свако раздѣленїе, кое ѿ рода на видове быва, до два или три, или рѣдкѡ до четыри поступа. Нити се може родъ на петъ или выше видова раздѣлити. Човекъ противнѡ томе раздѣлюе се на све люде и свакогъ човека, кои числомъ єсу неизброени. Чимъ быва, да нѣки недопуштаю, да бысе оно раздѣленїе, кое изъ вида на несѣкома єсть, раздѣленїемъ называло, и

воле,

воле, да се численїемъ называ. Изъ чега єсть явно, да Петаръ и Павелъ, и Іоаннъ нисъ видови, него нещкома, то єсть подложена или персоне. Нити є человекъ родъ Петра и Павла и Іоанна, и прочи люди, него видъ. И такw дакле человекъ є видъ найвидовнїи. Єрбо видъ є вышшега, каw у нѣмъ содержанъ, опетъ є видъ нижїи, коя онъ у себи содержава: єрбо и зато, што се подъ родомъ содержава, єсть видъ, и зато, што нещкома или ипостаси подъ собомъ содержава: дакле є найвидовнїи видъ, кои є найближїй надъ нещкомима; коега и овакw wпредѣлюю. Видъ єсть, кой w многима числомъ разнствующима у што єсть сказве се. Тымъ истымъ начиномъ и конь и псето, и подобна єсъ видови найвидовнїи. Коя пакъ мѣдьъ найродовнїимъ родомъ и найвидовнїимъ видомъ положена єсъ, та съ подчинени родови и видови: то єсть видови бышши, а родови нижїи.

И ово съ различїя съществителна и єстественна, и качества, коя се раздѣлающа и составлающа называю, то єсть раздѣлающа оно, што є вышѣ, а составлающа она, коя съ нижа, єрбо тѣло и безтѣлесно раздѣлюю существїе. Тымъ истымъ начиномъ wдушевленно раздѣлюе тѣло и безтѣлесно, такодьеръ чювствително и нечювствително раздѣлюю wдушевлено или живо. Та дакле составлаю животыню. Єрбо узмемъ существїе wдушевленно чювствително пакъ составимъ животыню: бодѣки да животына єсть существїе wдушевленно чювствително. Узмемъ опетъ существїе невдушевленно, и нечювствително, пакъ начинимъ камень. Опетъ существїе wдушевленно нечювствително,

пакъ

пакъ начиномъ древо. Такодьеръ словесно и̂ безсловесно раздѣлюю животыню, такодьеръ смертно и̂ безсмертно раздѣлюю словесно, а̂ земно и̂ водно раздѣлюю о̂но, што є̂ безсловесно. У̂змемъ дакле животыню, коѧ є̂сть ньїовъ родъ, и̂ словесно и̂ смертно, пакъ составимъ човека. Є̂рбо човекъ є̂ животынѧ словесна и̂ смертна. О̂петъ у̂змемъ животыню, коѧ є̂сть безсловесна и̂ смертна и̂ земна, пакъ составимъ н. п. конѧ и̂ли псето, и̂ подобна. Найпосле у̂змемъ животыню и̂ безсловеснꙋ и̂ смертнꙋ и̂ воднꙋ пакъ составимъ рыбꙋ. Сꙋщественна и̂ є̂стественна различїѧ называюсе зато што сочинѧваю, да видъ ѿ дрꙋгога вида, и̂ сꙋществїе ѿсꙋществїѧ дрꙋгога и̂ є̂стества разликꙋесе.

Глава а҃і.

О̂ несѣкомомъ.

Несѣкомо и̂ли ἄτομον четверострꙋкѡ говори се, є̂рбо несѣкомо є̂сть, о̂но што се несѣче, и̂ли на части раздѣлюе, каѡ точка, садъ, и̂ли ма̂ времена и̂ є̂диница, коѧ се ἄποσα то є̂сть безколика называю. Несѣкомо такодьеръ называсе о̂но, што се є̂два раздѣлити, и̂ разсѣѣи може, каѡ на примѣръ а̂дамантъ, драгїй каменъ, и̂ дрꙋга такова. О̂петъ каже се несѣкомо видъ, кой на дрꙋге видове разсѣѣи се неможе, то є̂сть видъ найвидовнїи, каѡ н. п. човекъ, конь, и̂ дрꙋга такова. Найпосле свойственнѡ каже се несѣкомо о̂но, што се раздѣлити може, а̂ли кадъ

Несѣкомо четверогꙋбо у̂зымасе.

се

се раздѣли, о҆нда веѣ не ѡ҆бдержава видъ первый, на примѣръ: Петаръ се раздѣли на дꙋшꙋ и҆ тѣло, а҆ли ни дꙋша, а҆кѡ ню по самой себи сматрашъ, є҆сть совершенный човекъ, и҆ли совершенный Петаръ: нити о҆петъ тѣло. И҆ ѡ҆ о҆вомъ несѣкомомъ Фїлософи говоре, кое ꙋ҆ сꙋществїю знаменꙋе ѵ҆постась и҆ подложено и҆ли персонꙋ.

Глава в҃і.

Ѡ҆ различїю.

Различїе, и҆ качество, и҆ свойство сматраюѣи на подлогъ є҆сꙋ свеедно, а҆ли а҆кѡ силꙋ и҆ и҆мꙋѣность посмотришъ, о҆нда є҆ дрꙋго и҆ дрꙋго. Є҆рбо словесность каже се, и҆ качество, и҆ свойство, и҆ различїе човека, а҆ли дрꙋгимъ и҆ дрꙋгимъ начиномъ. Є҆рбо каѡ што сꙋществїе качествꙋюѣи нѣкакѡ и҆зображава, называсе качество. О҆петъ каѡ свойственность о҆вога сꙋществїѧ ꙋ҆чинѣна, называсе свойственно. Найпосле каѡ кадъ се съ бесловесномъ животыньомъ човекъ сравнюе, на примѣръ съ воломъ, и҆ли мазгомъ, и҆ли псетомъ, о҆нда се различїе называ; Є҆рбо се ньомъ човекъ ѿ безсловесны разликꙋе.

Различїе трегꙋбо.

О҆во пакъ ꙋ҆зымасе тростꙋкѡ: то є҆сть о҆бще, и҆ свойственнѡ, и҆ найсвойственнїе. Є҆рбо не могꙋсе наѣи два коѧ, да бы о҆на нѣкимъ начиномъ медьꙋ собомъ не была различна. Видъ дакле ѿ вида дрꙋгимъ, ѵ҆постась ѿ ѵ҆постасїю тога и҆стога вида и҆ сꙋществїѧ дрꙋгимъ, и҆ ѵ҆постась ѿ сама себе дрꙋгимъ разликꙋе се. Є҆рбо видъ човека

ка разликꙋе се ѿ вида конѧ, по томе, што єдно ꙋпотреблѧва словесность, а дрꙋго словесности неима. И кажесе, да словесность ꙋпотреблѧвати и словесности не имати єсть сꙋщественно различїе. Тымъ истымъ начиномъ, што є годь оно, чимъ се видъ ѿвида разликꙋе, называсе различїе єстественно, и сꙋществително, и составлѧюще, и ѡвидовлѧюще, и качество, и свойство єстественно, кое ꙋ цѣломъ видꙋ несообщавателнѡ єсть, и по обычаю Фїлософа найсвойственнїе, найсобственнїе различїе называсе, каѡ найсвойственнїе єсть, и єстество изѧвлюе опетъ овымъ именомъ човекъ ѿ човека, или конь ѿ конѧ, или псето ѿ псета (то єсть несѣкомо ѿ несѣкомога тога истога вида разликꙋе се) што є овай великъ, овай маленъ, онай старъ, овай младъ, онай пльосоносастъ, овай закꙋчата носа, онай мꙋдаръ, овай безꙋманъ. Сва ова насꙋщественна различїѧ и качества называю се, кое єсть слꙋчайно, ѡ коемъ ѿсадъ хоѣемо говорити.

Глава гі.

Ѡ слꙋчайномъ.

Слꙋчайно єсть оно, што и присꙋтствꙋе, и ѿсꙋтствꙋе безъ пагꙋбе подлога. И опетъ Слꙋчайно єсть, што се нѣмꙋ догадьа быти или не быти (ꙋ чемꙋ). Єрбо може быти, да човекъ бꙋде бѣлъ, такодьеръ да высокогъ возраста, да мꙋдаръ, да сꙋлꙋдъ. Ово нити кадъ присꙋтствꙋе ѡбдержава видъ, єрбо се не ꙋзыма ꙋ нѣгово ѡпре-

дѣленїе) нити кадъ ѿсꙋтствꙋе нѣга рꙋши. Ѥрбо премда Арапинъ неима бѣлине, то ништа нечини, да човекъ не сꙋществꙋе. Пристꙋпа дакле и ѿстꙋпа, но медьꙋтымъ разꙋмъ подложеногъ сꙋществїѧ не вредьа: Ѥрбо смо казали да ѥ сꙋществїе слꙋчайномъ ꙋ мѣсто подлога и вещества.

Ѡво пакъ слꙋчайно раздѣлюе се на двое, то ѥсть на оно, кое се обще называ рлзличїе, и на оно, кое свойственнѡ. Различїе обще речено ѥсть слꙋчайно ѿдѣлимо: н: п: нѣкїй сѣди, а дрꙋгїй стои. Ѥрбо може быти, да кадъ ꙋстане онай, кой ѥ сѣдїо, а сѣдне онай, кой ѥ стаѧо, ньїово различїе разстависе, и такѡ свакїй дрꙋго различїе прїими. Іоште пакъ каже се, да ткѡ самъ ѿ себе разликꙋе се сматранѣмъ на Слꙋчайно ѿдѣлимо: Ѥрбо кадъ сѣди, пакъ ꙋстане, кадъ цвѣта ꙋ младости, и быва старъ, кадъ ѥ болестанъ, и дрꙋгима таквыма свакїй самъ ѿ себе разликꙋе се. Свойственно такодьеръ различїе ѥсть, кое се ѿдѣлити неможе. Каѡ кадъ ѥ тко пльосоносастъ, неможесе та пльосоносатина ѿнѣга ѿдѣлити, такодьеръ ѡ ѣоравомъ и подобныма. Тымъ дакле и нераздѣлыма слꙋчайна и несѣкома ѿ несѣкомогъ то ѥсть ꙋпостась ѿ ꙋпостаси разликꙋе се. Но нитко се самъ ѿ сесебе разликꙋе никадъ. Ѡва пакъ ништа непривносе къ ѡпредѣленїю: Ѥрбо може човекъ пльосоносастъ быти, и не быти, и кадъ ѿстꙋпи ѣоравость, опетъ ѣе ѡстати човекъ.

ГЛА-

ГЛАВА ДІ.

Ѡ Свойственномъ.

Свойственно на четыри начина говори се. Прво оно, што у самомъ видꙋ єсть, али не у свакомъ каѡ човекꙋ землѣмѣрцемъ быти: Ербо є самѡ човекъ землѣмѣрацъ, али свакїй човекъ нїе землѣмѣрацъ. Второ оно, што є у свакомъ видꙋ, но нїе у самомъ: каѡ двоногимъ быти. Ербо свакїй човекъ єсть двоногъ, али нїе самѡ човекъ двоногъ, него и голꙋбъ, и подобна. Третїе оно. што є у свакомъ и самомъ, али не свагда, каѡ Човекъ старити: Ербо то свакомъ и самомъ човекꙋ пристои се, али не свагда, него у старости самѡ. Четверто найпосле оно, што изъ трїю предьашньи произылази, кадъ се она у єдно саставе, то єсть, што свакомъ и самомъ и свагда пристои се, и што се такодьеръ сообщава: каѡ смѣхъ човекꙋ, ржанѣ коню, и дрꙋга таковогъ рода. Ербо самѡ човекъ єсть смѣшльивъ и свакїй човекъ и свагда, премда не употреблѧва свагда то имꙋщество. (Бꙋдꙋѣи да є човекъ, нꙋждно єсть; да є смѣшльивъ, и све што є годь смѣшльиво, треба да бꙋде човекъ: Ербо то є сообращавати се, и соѿвѣтствовати). И ѡ томъ знаменованїю свойственногъ разговараю се Фїлософи, и овакѡ га ѡпредѣлюю. Свойственно єсть оно, што се у свакомъ и самомъ видꙋ и свагда находи. Тосе пакъ на трое раздѣлюе. По

 изо-

изображенїю органїчески частїю: Такѡ се човекꙋ пристои широке нокте имати, и исправлѣннымъ тѣломъ ходити. По дѣйствꙋ: каѡ ватры хитати се горе. По могꙋѣствꙋ, и силы дѣланїѧ: какѡ што кажемо, да ватра има силꙋ грѣѧти, коѧ врꙋѣинꙋ дрꙋги тѣлеса далекѡ превосходи. Кажесе пакъ Свойственно сꙋществїю нѣшто прилагателно, и сꙋщности послѣдственно.

ГЛАВА ЄІ.

Ѡ оныма, коѧ се сказꙋю.

Сказꙋемо свако или є вышше или равно.

Свако сказꙋемо или є пространнїе неголи подлогъ, или є равно, а не ужѣ. Пространнїе т: є: кое се далѣ простире, онда є, кадъ се оно сказꙋе ѡ оныма, коѧ на толикѡ непростирꙋсе. Вышша пакъ простирꙋсе на далѣ, а нижѧ на манѣ. Тога ради бꙋдꙋѣи да сꙋщество надъ свимъ єсть найпространнїе, найдалѣ простиресе, ѡ свакой ствари сказꙋе се. Ербо и сꙋществїе говори се сꙋщество, такодьеръ и Слꙋчайно называсе сꙋщество. Казати пакъ неможемо, да єсть сꙋществїе. Ербо сꙋщество нїе самѡ сꙋществїе него и Слꙋчайно. Тымъ истымъ начиномъ и родови ѡ видовима сказꙋюсе, каѡ ѡбширнїи, пространнїи. Напротивъ томе видови несказꙋюсе ѡ своима родовима, зато што видови не простирꙋ се такѡ далекѡ. Почемꙋ сꙋществїе сказꙋе се и животыньи, и животынѧ ѡ човекꙋ: Ербо животынѧ єсть сꙋществїе, и човекъ є животынѧ,

али не ѡбратнѡ. Ербо истина е, да свакїй човекъ есть животынѧ, али свака животынѧ нїе човекъ: бꙋдꙋѣи да и конь и псето есꙋ животынѣ. Тымъ начиномъ, свака животынѧ есть сꙋществїе, али свако сꙋществїе нїе и животынѧ. Ербо и каменъ и дрво есꙋ сꙋществїѧ, али зато нисꙋ животынѣ. Такѡ и видъ, кой далѣ простиресе, ѡ несѣкомыма сказꙋе се, то есть ѡ ѵпостасима, кое подъ ньимъ содержаваю се: но ѵпостась (т: е: несѣкомо) несказꙋе се ѡ видꙋ: зато што ѵпостась или единственно сꙋществꙋющее, на манѣ простиресе, неголи видъ. И такѡ и Петаръ есть човекъ и Павао есть човекъ, али нїе свакїй човекъ Петаръ и Павао. Ербо има и дрꙋги ѵпостасїю подъ видомъ човека. Іоште пакъ и различїѧ ѡ видовима, ѵ коима се находе, и ѡ ньїовымъ несѣкомима сказꙋю се: Ербо далѣ се простирꙋ различїѧ, неголи видови: бꙋдꙋѣи да словесность имати далѣ се простире, неголи видъ човека: Ербо истина е, да свакїй човекъ есть Словесно, али свако Словесно нїе човекъ: Ербо Ангелъ е словесанъ, али онъ нїе човекъ. И таково есть сказꙋемо, кое е пространнїе.

Сказꙋемо пакъ оно, кое е съ подлогомъ равно, есть оно, што се съ подлогомъ сообращава. Ербо свойственна сказꙋю се ѡ видовима, кой она свойственна есꙋ, такодьеръ и видови сказꙋю се ѡ свойственнима. Ербо какѡ што е свакїй човекъ смѣшльивъ, такѡ све што е смѣшльиво, есть човекъ. Ербо премда се каже, да и маймꙋнъ смѣе се, али онъ не смѣе се изъ сердца, него свойма поставима самѡ смѣе се: Ербо е животынѧ подражавателна.

Сказꙋемо подлогꙋ равно.

Чега

Чега ради родова ѡ видовима, и различїа ѡ видовима, и видова ѡ несѣкомима сказуемо каже се пространїе, ѡбширнїе, а свойственны равно. Она пакъ, ком имаю равно сказуемо, кажу се, да су соображателна и соотвѣтствователна сказуема.

Глава 51.

Ѡ єдногласномъ и равногласномъ сказанїю.

Што є єдногласно и равногласно сказанїе.

Єдногласно сказанїе єсть, кадъ подлогъ и име и ѡпредѣленїе тогъ истогъ имена прїима, каkѡ што ее животына ѡ човекъ сказуе, и човекъ прїима и име и ѡпредѣленїе животынѣ. Врло животына єсть существо живо чувствително. Такодьеръ и човекъ прїима то ѡпредѣленїе: Врло и човекъ єсть существо живо чувствително.

Разногласно пакъ сказанїе єсть оно, кое прїима име, а ѡпредѣленїе непрїима н. п. изображенїе човека, прїима име човека, али ѡпредѣленїе недопущта; Врло ѡпредѣленїе чокека єсть ово: животына словесна смертна, разумна и знана понатна, изображенїе пакъ, нити є животына, ибо нїе ѡдушевленно, нити є словесно, ни ума, и художества прїатно. Оно пакъ треба знати, ком годь се ѡ коему сказую, каw ѡ подлогу, то єсть єдногласнw, та иста сказуюсе ѡ оному, што є нѣму подложено. На примѣръ, животына сказуесе ѡ човекъ каw ѡ подлогу, то єсть єдиногласнw, и човекъ ѡ Петру: Врло Петаръ

Правило за предсказуема Аристотелема.

Занїе.

таръ подлежи човекꙋ. И҆ такѡ сказꙋе се и҆ животынѧ ѡ҆ Петрꙋ, є҆рбо є҆ и҆ Петаръ животынѧ.

Подлогъ пакъ двогꙋбѡ говорисе, то є҆сть и҆ли по бытїю, и҆ли по сказанїю. По бытїю какѡ што сꙋществїе слꙋчайныма подлежи: є҆рбо о҆на ѹ҆ нѣмꙋ свое бытїе и҆маю, нити ѡ҆бстаю, кадъ се о҆но ѹ҆клони. Подлогъ по сказанїю є҆сть ѡ҆частно: є҆рбо ѡ҆частно преобщемꙋ подлажесе на сказанїе. Є҆сть, да преобще ѡ҆ ѡ҆частномъ сказꙋесе, каѡ животынѧ ѡ҆ човекꙋ. О҆но пакъ, што се ѹ҆ свеобще ѹ҆зыма, зовесе сказꙋемо, а҆ о҆но, што є҆ видовнїе и҆ ѡ҆частнїе, называсе подлогъ на сказанїе. Каже се пакъ слꙋчайно ѹ҆ сꙋществїю каѡ ѹ҆ подлогꙋ, а҆ сꙋществїе подлогъ къ бытїю. ѡ҆ подлогꙋ.

ГЛАВА з҃і.

Ѡ҆ сказанїѧма ѹ҆ что є҆сть, и҆ ѹ҆ каково што є҆сть.

Дрꙋго є҆ сказанїе ѹ҆ што є҆сть, а҆ дрꙋго є҆ ѹ҆ каково што є҆сть. Ѹ҆ што є҆сть, каѡ кадъ коме, кой пыта: што є҆сть човекъ; ѿговарамо: животынѧ. Ѹ҆ каково што є҆сть, кадъ о҆номе, кой пыта: Какова є҆ животынѧ; ѿговарамо: словесна, смертна. И҆ такѡ родъ и҆ видъ ѹ҆ што є҆сть сказꙋюсе: а҆ различїе и҆ сꙋщественно, и҆ приключително, то є҆сть слꙋчайно и҆ свойственно сказꙋюсе, ѹ҆ каково што є҆сть: но ѵ҆постась нити што є҆сть, нити каково што є҆сть показꙋе, него тко є҆сть. Є҆рбо кадъ

насъ

насъ тко пыта: Тко є҆ тꙋ; кажемо: Петаръ. Пакъ о҆нда а҆кѡ далѣ пыта: Шта є҆ Петаръ; кажемо: Човекъ. А҆кѡли о҆петъ пыта: каковый човекъ; кажемо н. п. великъ, и҆ли маленъ. Треба пакъ знати, да о҆на коѧ є҆стествомъ разликꙋюсе, называюсе дрꙋго и҆ дрꙋго. Є҆рбо кажемо; дрꙋго є҆ човекъ а҆ дрꙋго є҆ конь, дрꙋго, велимъ, што се є҆стества тиче: бꙋдꙋѣи да є҆ дрꙋгїй видъ човека, а҆ дрꙋгїй конѧ. А҆ коѧ числомъ разликꙋюсе, то є҆сть ѵ҆постаси, дрꙋгїй и҆ дрꙋгїй говорисе. Є҆рбо кажемо: дрꙋгїй є҆ Петаръ, а҆ дрꙋгїй є҆ Паѵелъ, но неможемо реѣи: дрꙋго є҆ Петаръ, и҆ дрꙋго є҆ Паѵелъ: и҆наче бы мы то лажнѡ рекли. Є҆рбо по є҆стествꙋ є҆сꙋ є҆дно, а҆ли не числомъ є҆дно.

Григорїй Наз. ѵ҆ бесѣды 51.

И҆ то є҆ потребно знати, да сꙋществїе и҆ сꙋщественна различїѧ называюсе дрꙋго, а҆ слꙋчайно, ἀλλοῖον, дрꙋгоѧчїе, (т. є҆. дрꙋгога качества) зато што сꙋщественна различїѧ ѵ҆ самомъ видꙋ, то є҆сть ѵ҆ самомъ є҆стествꙋ сматраюсе, и҆ то составлѧю, а҆ слꙋчайно ѵ҆ несѣкомомъ. Дрꙋго є҆ дакле човекъ; и҆ дрꙋго є҆ конь: дрꙋгїй пакъ качествомъ и҆ различанъ Петаръ, и҆ дрꙋгїй є҆ качествомъ и҆ различанъ Паѵелъ. Свако пакъ различїе и҆ сꙋщественно, и҆ слꙋчително чини ἑτεροῖν бꙋдꙋѣи да τὸ ἑτεροῖν значи и҆ дрꙋго и҆ дрꙋгоѧчїе (различно ѵ҆ качествꙋ) и҆ є҆стествомъ значи што стварь є҆сть, а҆ ѵ҆постась о҆вога нѣкога, и҆ о҆во нѣшто, а҆ свако различїе, каково є҆сть.

ГЛА-

ГЛАВА ІІІ.

У коима петъ просты речи медьꙋ собомъ согласꙋюсе, и не согласꙋюсе.

Треба знати, да петъ речи у томъ согласꙋюсе, што све ѡ многима сказꙋюсе. Разликꙋюсе пакъ медьꙋ собомъ, што родъ ѡ многима видомъ различныма у што єсть сказꙋесе. Такодьеръ и видъ у што єсть сказꙋесе ѡ многима числомъ различныма. Различїе пакъ и Слꙋчайно, у каково што єсть ѡ многима видомъ различныма. Свойственно найпосле и оно у каково што єсть ѡ многима числомъ различныма, то єсть, ѡ єдномъ видꙋ и нѣмꙋ подложеныма несѣкомима. Медьꙋ различїемъ, пакъ, и слꙋчайномъ ова є разлика, што є различїе сꙋщественно или сꙋщно, то єсть часть сꙋществїѧ или сꙋщности подлога: а слꙋчайно нїе каѡ часть сꙋществїѧ, него є каѡ приходно.

ГЛАВА ІІІ.

У коима родъ и различїе медьꙋ собомъ согласꙋюсе, и не согласꙋюсе.

Медьꙋ родомъ и различїемъ ово є обще, што обое содержава (ѡбꙋхваѣа) видове, и што єдногласнѡ ѡ видовима и несѣкомима сказꙋе се. Оно пакъ пристоисе знати; коѧгодь се ѡ коїой ствари каѡ ѡ подлогꙋ то єсть

єдногласнѡ сказꙋю, ѻна се такодьеръ и ѿ нѣномъ подлогꙋ єдногласнѡ сказꙋю, не пакъ ѻна, коѧ разногласнѡ. А тымъ начиномъ не согласꙋюсе медьꙋ собомъ, што се родъ ширѣ простире, неголи подложена нѣмꙋ различїѧ, и ширѣ неголи дрꙋге три речи: што тога ради родъ властью ѿбꙋхваѣа различїѧ: што єстествомъ предходи различїѧма: што се ѻнъ сказꙋе ꙋшто єсть, различїе напротивъ ꙋкаково што єсть: што ближньїй родъ єданъ єсть, а различїѧ выше, найпосле што родъ веществꙋ, а различїе ѻбразꙋ соѡтвѣтствꙋе.

Глава к҃.

Ꙋ коима родъ и видъ медьꙋ собомъ согласꙋюсе, и не согласꙋю се.

Медьꙋ родомъ и видомъ ѻво є ѻбще, што се ѿ многима ꙋшто єсть сказꙋю: што по єстествꙋ предходе ѻныма, коѧсꙋ подъ ньима: што є ѿбадвое цѣло нѣшто. Ѻва пакъ родꙋ и видꙋ єсꙋ собственна; што є родъ ѿбширнїи неголи видъ, што видъ има выше различїѧ неголи родъ: што родъ єдиногласнѡ ѿ видꙋ сказꙋе се, не такодьеръ видъ ѿ родꙋ, што нити є икой родъ найвидовнїи, нити ѻпетъ икой видъ найродовнїи, нити што найвидовнїи видъ родъ може быти.

ГЛА-

ГЛАВА к҃а.

У коима родъ и свойственно медьꙋ собомъ согласꙋюсе и не согласꙋюсе.

Родъ и свойственно у томъ согласꙋюсе, што обое послѣдꙋю видовима, то есть ѡ ньима сказꙋюсе: што обое ѡ оныма, ѡ коима сказꙋю се, сказꙋюсе равнѡ: што се едногласнѡ сказꙋю. Ова е пакъ медьꙋ обоемъ разлика: што е родъ по естествꙋ предье ѿ свойственнога: што родъ ѡ многима видовима сказꙋе се, а Свойственно ѡ едномъ. Што свойственно съ видомъ сообращавасе, а родъ не: што найпосле у самомъ видꙋ находисе, а родъ не.

ГЛАВА к҃в.

У коима родъ и Слꙋчайно медьꙋ собомъ согласꙋюсе и разликꙋюсе.

Ово е медьꙋ родомъ и слꙋчайнымъ обще, што обадвое ѡ многима сказꙋюсе. Ова, пакъ родꙋ и Слꙋчайномъ есꙋ ѡсобна: што е родъ предье него видови, у коима се находе слꙋчайна, а слꙋчайна сꙋ после видова: што такодьеръ има родъ участїе, а слꙋчайна не: што слꙋчайно найпре у несѣкомомъ налазисе, и такѡ затымъ у видовима, а родъ напротивъ томе: найпосле што родови у што есть сказꙋюсе, а слꙋчайна у каково што есть, или какѡ есть.

Г Л А В А к г.

У коима различїе и видъ медьу собомъ согласвюсе и разликвюсе.

Согласвю се и различїе и видъ, што такодьеръ участїе имаю: што св свагда у оныма, ѡ кои участїе имаю. Ова пакъ медьу обоемъ есв ѡсобна, што различїе, у какаво што есть, а видъ у што есть сказвесе: што различїе есть выше видова, и ньїова несѣкома ѡквхваѣа, а видъ самѡ она, ком се подъ ньимъ содержаваю: што различїе по естествв есть предье видова: што различїе съ различїемъ слаже се, видови пакъ съ видовима никакѡ.

Г Л А В А к д.

У коима различїе и Собствено или Свойствено слажвсе медьу собомъ и разликвюсе.

Медьу различїемъ и Свойственнымъ ово есть обще, што се и едно и дрвго сказве ѡ онима, у коима се находе, и да свагда и у свакомъ видв находесе. Ова пакъ есв ньима ѡсобна: што различїе многе видове содержава, а свойственно еданъ самѡ: што различїе съ видомъ не сообращаваесе, а свойственно сообращаваесе.

Г Л А-

Глава кє.

У коима различїе и Случайно медьу собомъ сходна и несходна єсу.

Медьу различїемъ и Случайнымъ то єсть обще, што и єдно и друго ѡ многима у каково што єсть сказуесе: такодьеръ што различїе и Случайно неѡтдѣлимо свагда у оныма находесе, ѡ коима сказуюсе. А ова су ньима ѡсобна: што различїѧ содержаваю, а не содержаваюсе. Ербо премда ово обое видъ ѡбухваѣаю, каѡ коѧ ѡ многима видовима сказуюсе, али опетъ различїе несодержава се, будуѣи да єданъ и тай истый видъ противна различїѧ не прїима, напротивъ томе Случайно содержава се, будуѣи да тай истый видъ и то исто несѣкомо многа случайна и доста пути противна прїима. Къ томе іоште што различїе не прїима выше и манѣ, а случайно прїима: такодьеръ и оно, што противна различїѧ медьу собомъ смѣшатисе немогу, противна пакъ случайна помѣшатисе могу.

Глава кѕ.

У коима видъ и свойственно медьу собомъ слажусе, и разликуюсе.

Медьу видомъ и Свойственнымъ оно єсть обще, што се взаимнѡ ѡ себи сказую, или сообращаваюсе; што такодьеръ

дьеръ ѹ҆частїе и҆маю, да несѣкомима, коѧ ѿ ньи ѹ҆частїе прїимаю, є҆дномъ выше, дрꙋгомъ манѣ подаю. Медьꙋ ньима пакъ о҆ва є҆ разлика; што видъ є҆сть сꙋществителанъ. а҆ свойственно є҆сть приходно и҆ слꙋчително: што видъ свагда є҆сть дѣйствомъ, а҆ свойственно свагда могꙋѣствомъ премда не дѣйствомъ што, коѧ различна и҆маю ѡ҆предѣленїѧ, та и҆ста и҆ различна сꙋществꙋю.

Глава кз.

Ѹ҆ коима видъ и҆ слꙋчайно медьꙋ собомъ согласꙋюсе, и҆ разликꙋюсе.

Медьꙋ видомъ и҆ Слꙋчайнымъ о҆во є҆сть о҆бще, што се ѡ҆ многима сказꙋю: а҆ о҆ва є҆ разлика, што видъ ѹ҆што є҆сть, а҆ Слꙋчайно ѹ҆ каково што є҆сть сказꙋесе: што є҆ самѡ є҆днога вида ѹ҆частїе, но може тко многи слꙋчайны ѹ҆частникъ быти: што є҆ видъ є҆стествомъ предье слꙋчайны: што видъ такодьеръ ѹ҆частїе подае, а҆ слꙋчайна выше и҆ манѣ прїимаю.

Глава ки.

Ѹ коима Свойственно и҆ Слꙋчайно неѡтдѣлимо согласꙋюсе и҆ разликꙋюсе.

Медьꙋ Свойственнымъ и҆ Слꙋчайнымъ неѡтдѣлꙋмымъ о҆во є҆сть о҆бще, што о҆на, ѹ҆ коима є҆сꙋ, безъ ньи неѡбстаю,

стаю, и̂ што о̂бое скꙋпа находисе. О̂во пакъ медьꙋ ньима разнствꙋе: што свойственно ꙋ̂ е̂дномъ видꙋ находисе, а̂ слꙋчайно ꙋ̂ многима: Што свойственно съ видомъ сообращавасе, а̂ слꙋчайно не: найпосле што слꙋчайно выше и̂ манѣ допꙋшта, а̂ свойственно никакѡ.

Г Л А В А к҃.о.

Ѡ̂ ѵ̂постаси, ꙋ̂ѵ̈постасномъ, и̂ безѵ̈постасномъ.

Речь ѵ̂постась и̂ма двогꙋбо знаменованїе. Е̂рбо кадъ се простѡ говори, о̂нда знаменꙋе о̂но, што простѡ сꙋществꙋе: а̂ коѧ е̂ сама собомъ ѵ̂постась, та знаменꙋе несѣкомо и̂ персонꙋ ѡ̂собнꙋ. Такодьеръ и̂ речь ꙋ̂ѵ̈постасно двострꙋко и̂ма знаменованїе: е̂рбо знаменꙋе и̂ о̂но, што простѡ е̂сть, коимъ смысломъ не самѡ сꙋществїе, кое простѡ е̂сть, но и̂ слꙋчайно ꙋ̂ѵ̈постаснымъ называмо. Назначꙋе татодьеръ о̂нꙋ, коѧ по себи е̂сть ѵ̂постась, то е̂сть несѣкомо. Іоште пакъ и̂ безѵ̈постасно такодьеръ двогꙋбымъ начиномъ ꙋ̂зымамо. Е̂рбо и̂ о̂но, чега нїе, называсе безѵ̈постасно, и̂ о̂петъ слꙋчайно зовесе безѵ̈постасно бꙋдꙋѣи да слꙋчайно собственногъ и̂ ѡ̂собногъ сꙋществованїѧ неима, него ꙋ̂ сꙋществїю сꙋществꙋе.

ГЛА-

ГЛАВА Л҃.

Ѡ речи ὑσίας, ѡ естеству и формы, и ѡ несѣкомомъ, персоны и ѵпостаси.

Различно ѵпотребленіе предѣла ѵ Філософа и с. Отаца.

Внѣшньи Фелософи такодьеръ поставили су разлику ὑσίας и φύσεως, ὑσίαν ѵпотреблѧвалису намѣстѡ: простѡ быти, φύσιν то есть естество, реклису да е то ὑσία естествителныма различїѧма ѡвидовлѣна, и съ онымъ, што простѡ существуе, такодьеръ таковымъ начиномъ бытїе има: каѡ или словесанъ или безсловесанъ, или смертанъ или безсмертанъ. То есть кажу, такѡ да рекнемъ, да е оно непремѣнно безъ свакога премѣненїѧ начало, и причина и сила свакомъ виду ѿ свевышнѣгъ ствари создателѧ ѵсадьена, коїомъ двизати и дѣйствовати може. Ангелима н. п. къ разумѣнїю и помышленїѧ своѧ безъ произносителногъ изговора медьу собомъ сообщавати: людма пакъ да разумѣваю и ѵмнословствую и помышленїѧ ѵ себи прикрывенна бесѣдомъ ѵстма произнешеномъ еданъ другомъ приподоваю. Такодьеръ безсловесныма движенїе да живе, ѡсеѣаю и дышу: садовима силу ону, коїомъ дасе ране, расту, и радьаю: каменю найпосле ону силу, коїомъ да топлоту или студень прїима, и коїомъ съ мѣста на мѣсто, кадъ се движенїе ѿ другога потегне, то есть неживотномъ преноси се. То су велимъ естествомъ назвали, то есть найвидовнїимъ видомъ: н. п. Ангела, човека, конѧ, псето и тымъ подобна, коѧ каѡ родовнїѧ ѡбухваѣаю

ѣаю ѵпостаси, кое подъ ньима содержаваюсе, равнѡ и безъ свакога ѵщерба сѹществѹю. И такѡ сѹ оно, што е ѡчастнїе, ѵпостась назвали, а што е родовнїе, и ѵ себи захваѣа ѵпостаси, назвалисѹ естество: найпосле Сѹществованїе простѡ речено наименовалисѹ ὑσίαν то есть сѹществїе.

Али светы Отцы манеѣи се дѹги и непотребны препиранїѧ, оно што е обще и ѡ многима сказѹе се, то есть найвидовнїи видъ назвалисѹ сѹществїемъ и естествомъ. и формомъ: каѡ Ангела, конѧ, псето, и подобна. Ербо ὑσία по ономъ, што есть, кажесе, а естество (природа) по ономъ што е сгодно родьено: быти пакъ и родьенѹ быти све едно е. И такодьеръ форма и видъ то исто имаю знаменованїе кое и естество. А што е ѡчастно, то сѹ несѣкомымъ и персономъ и ѵпостасью назвали; каѡ Петра, Павла. Ѵпостась пакъ изыскѹе сѹщность са слѹчайныма, и да собомъ ѡбстае, такодьеръ да и смысломъ, то есть: башъ истинитѡ сматрасе каѡ сѹществѹюще. Нити пакъ быти може, да две ѵпостаси медьѹ собомъ неразликѹюсе сматраюѣи на слѹчайна, и да числомъ медьѹ собомъ неразнствѹю. Оно пакъ треба знати, да характирическа свойства есѹ слѹчайна, коима, каѡ извѣстныма знацыма произговара се ѵпостась.

Форма и видъ то исто, што сѹщность и естество.

ГЛАВА л҃а.

Ѡ равноименныма,

Главе Арїстотелеве. Акѡ єсть, што єсть, каково што єсть, зашто єсть.

Равноименна єсꙋ, коѧ именомъ медьꙋ собомъ согласꙋюсе, али ѡпредѣленїемъ или ѡписанїемъ разликꙋю се, каѡ што псета име єсть равноименно: Ербо знаменꙋе и земно и морско псето. Дрꙋго пакъ ѡпредѣленїе има земно псето, а дрꙋго морско: бꙋдꙋѣи да обоега єстество єсть различно. Равноименна пакъ овакѡ ѡписꙋю. Равноименна єсꙋ, коѧ самѡ име обще имаю, а смисалъ сꙋществїѧ, кои се именомъ ѡзначꙋе, различанъ єсть: овде пакъ подъ именомъ смысла разꙋмѣвасе ѡпредѣленїе и ѡписанїе. Ѡныма пакъ речма по именꙋ тосе назначꙋе, да є дрꙋго ѡпредѣленїе имена самога, коега смысломъ равноименна єсꙋ: н. п. земно и морско псето, назначꙋюѣи се каѡ именомъ псета равноименна єсꙋ: Ербо акѡ тко земнога и морскога псета, почемꙋ обадвое ньи псето называ се, ѡпредѣленїе поставити хоѣе, тай ѣе дрꙋго ѡпредѣленїе земномъ, а дрꙋго морскомъ псетꙋ дати. Може пакъ быти, да и ѡпредѣленїемъ, и именомъ согласꙋю се медьꙋ собомъ: Ербо се обадвое животынѣ называю, и прїимаю ѡпредѣленїе животынѣ: но смысломъ овога имена животынѣ нисꙋ равноименна, него паче єдноименна. У равноименныма

ныма пакъ трое треба испытывати: то єсть єсꙋ ли равноименна, пакъ онда коликѡ ствари казꙋе се, пакъ найпосле ѡ коемъ знаменованїю вопросъ єсть. Премда є старыма видилосе, да подобность при самомъ качествꙋ изъ четверога радьа се: али и по сꙋществїю, и по качествꙋ такодьеръ ꙋзыма се кодъ новїи. И по сꙋществїю, каѡ кадъ кажемо, да сꙋ люди Ангелима подобни, то єсть равны, премда при качествꙋ сасвымъ медьꙋ собомъ различни єсꙋ, коньи такодьеръ и лабꙋдови, и дрꙋга такова. Но бꙋдꙋѣи да такова подобность кадшто никакво различїе не допꙋшта, кадшто пакъ нѣкꙋ подноси разликꙋ, зато єретїцы, да Сына ѿ Божества ꙋклоне, казалисꙋ да є онъ Ѻтцꙋ подобанъ, и по сꙋмнителномъ, двоѧкомъ ове речи смыслꙋ, ѿвꙋкли сꙋ простаке на горѧ. Тога ради и великїй Васїлїй говорїо є: акѡ се речи подобанъ придода: безъ сваке сасвимъ разлике, и ню драговольнѡ прїимамъ. И та є подобность по сꙋществїю. А по качествꙋ не ѡпредѣлюе се на овай или онай видъ качества, него ꙋ свима мѣсто има: н. п, образомъ, формомъ, боїомъ, хꙋдожествомъ, добродѣтелью и дрꙋгима, до коисе родъ качества простире.

Ѡ подобности.

Сама пакъ таковость или качество раздѣлюесе на четверо. Ербо или ꙋ єдномъ видꙋ, или ꙋ єдномъ качествꙋ медьꙋ собомъ согласꙋю се, такѡ она, коѧ сꙋ тога истога вида, кажемо, дасꙋ себи подобна медьꙋ собомъ н. п. Арапи сбогъ церноѣе, лабꙋдови сбогъ бѣлине, такѡ да двоѧкѡ согласꙋюсе, по сꙋществїю и по изгледаню илити боїи, (фарбы). Или опетъ премда видомъ разликꙋю се,

по ѻ҆номе што є҆ ѹ҆ ньима є҆дно качество, каѡ бѣлый биберъ, (папаръ) и҆ црный при качествꙋ є҆сꙋ подобна. И҆ли кадъ є҆ самѡ є҆данъ видъ, а҆ различна качества, такѡ дивїй голꙋбъ домашнѣмꙋ голꙋбꙋ є҆сть подобанъ по бѣломъ, црвеномъ и҆ црномъ шарꙋ, и҆ли фарбы, и҆ дрꙋгима ѹ҆ коима слꙋчаемъ сходствꙋю. Четверто подобно є҆сть, видъ, кой се находи ѹ҆ намолованомъ ѻ҆бразꙋ, и҆ ѻ҆рїгїналꙋ, каково што находисе медьꙋ намолованымъ и҆ живымъ човекомъ, коимъ начиномъ говоримосе Богꙋ подобни, премда ѻ҆номъ, кои то прилѣжнїе и҆спытꙋе, таки неизмѣрна ѹ҆казꙋе се разлика. Є҆рбо ѻ҆на ѹ҆ самомъ и҆менꙋ и҆ самомъ ѻ҆бликꙋ бываю ѹ҆частна; а҆ли човекъ заиста ѹ҆частанъ є҆сть Бога: нѣгове велимъ благости, и҆ премꙋдрости и҆ силе, премда не тымъ и҆стымъ начиномъ: бꙋдꙋѣи да Богъ та по своемꙋ є҆стествꙋ и҆ма, а҆ мы по Божїемъ дарꙋ. Іоште пакъ и҆ дрꙋгїй дрꙋгимъ и҆ дрꙋгимъ начиномъ; такѡ да не самѡ неизмѣрна медьꙋ Богомъ и҆ човекомъ налазисе неравность, него и҆медьꙋ самыма людма по количности. Подобность дакле весма къ ѻ҆ныма пристꙋпа, коѧ сꙋ ѿ є҆днога и҆ли ради реда къ є҆дномъ наименована.

Глава л҃в.

Ѡ є҆дноименныма.

Є҆дноименна є҆сꙋ, коѧ и҆ и҆меномъ, и҆ тога и҆стога и҆мена ѡ҆предѣленїемъ и҆ли ѡ҆писанїемъ медьꙋ собомъ сходствꙋю: какоти: животынѧ назначꙋе и҆ човека и҆ конѧ, и҆ по ѻ҆-

вомъ именꙋ т. є҆. животынѣ є҆сꙋ є҆дноименна. Є҆рбо о҆ба-два ньи и҆ и҆ме и҆ ѡ҆предѣленїе животынѣ прїимаю. О҆вакѡ пакъ ѡ҆писꙋю се є҆дноименна: Є҆дноименна є҆сꙋ, коима и҆ме є҆сть о҆бще, и҆ чрезъ и҆ме ѡ҆значеный смысалъ сꙋществїѧ тай и҆стый є҆сть.

Глава л҃г.

Ѡ҆ многоименныма.

Многоименна є҆сꙋ, коѧ ѡ҆предѣленїемъ медьꙋ собомъ сходствꙋю, а҆ и҆меномъ разликꙋюсе, то є҆сть, кадъ є҆дна стварь различныма и҆менима называ се, каѡ мачъ, палошъ, а҆нцаръ; є҆рбо сва о҆ва и҆мена є҆дно и҆ то и҆сто ѡ҆предѣленїе прїимаю, то є҆сть гвоздье двоесѣко, и҆ли са о҆бе стране о҆штро. Многоименна пакъ о҆вако се ѡ҆предѣлюю: Многоименна є҆сꙋ многа и҆мена, коѧ се ѡ҆ той и҆стой ствари говоре.

Глава л҃д.

Ѡ҆ дрꙋгима и҆ дрꙋгоименныма.

Коѧ пакъ о҆боимъ начиномъ то є҆сть и҆меномъ и҆ ѡ҆предѣленїемъ медьꙋ собомъ не согласꙋю се, и҆ли є҆данъ подлогъ и҆маю, и҆ о҆нда дрꙋгоименна зовꙋ се: каѡ попинанѣ и҆ сылазенѣ (є҆рбо та є҆данъ подлогъ, то є҆сть лѣствицꙋ и҆маю) и҆ли неимаю тай и҆стый подлогъ, и҆ о҆нда

што є҆сꙋ дрꙋга.

зо-

зовꙋсе дрꙋга, каѡ сꙋществїе и̂ слꙋчайно: е̂рбо о̂ва и̂ и̂ме и̂ ѡ̂писанїе дрꙋго и̂маю. О̂боега пакъ, то е̂сть, и̂ дрꙋгоименныхъ о̂во е̂сть о̂писанїе: ꙋ̂ кои и̂ме и̂ ѡ̂предѣленїе различна е̂сꙋ.

Глава л҃е.

Ѡ̂ Наименователныма.

И̂ма пакъ нѣки (речи) кое и̂змедьꙋ е̂дноименны и̂ равноименны среднѣ мѣсто држе, и̂ и̂меномъ и̂ ѡ̂предѣленїемъ ѿ части сходствꙋю ѿ части не сходствꙋю: и̂ те се наименователна зовꙋ, каѡ ѿ Грамматїке Грамматїкъ: то е̂сть и̂меномъ сходствꙋю, а̂ли ѡ̂конченїемъ и̂мена то е̂сть последньимъ слогомъ разликꙋю се. И̂ о̂петъ ѡ̂предѣленїемъ сходствꙋю и̂ разликꙋю се, не согласꙋю се: бꙋдꙋѣи да Грамматїка е̂сть знанѣ, а̂ Грамматїкъ сꙋществїе ꙋ̂ коемꙋ знанѣ е̂сть. Наименователна пакъ е̂сꙋ, коѧ ѿ нѣкоега несогласꙋюѣи се падежемъ то е̂сть и̂мена склоненїемъ наименованїе и̂маю. Треба пакъ знати, да нити: Грамматїка, нити Мꙋсїка, нити правда е̂сꙋ наименователна, него Грамматїкъ, Мꙋсїкантъ и̂ праведанъ. Е̂рбо Грамматїкъ ѿ Грамматїке неименованїе и̂ма, и̂ мꙋсїкантъ ѿ мꙋсїке и̂ праведанъ ѿ правде.

Такодьеръ и̂ о̂но треба знати, да наименователна содержаваю о̂на, ѿ кои наименованїе и̂маю, каѡ Грамматїкъ Грамматїкꙋ, праведанъ правдꙋ. Коѧ се пакъ ѿ е̂днога казꙋю, та не. Нити ѣешъ реѣи, да о̂рꙋдїе лѣкарственно содержава лѣкарїю.

ГЛА-

ГЛАВА л҃ѕ.

Ѡ 10. родова найродовнїи.

10. найвышїи родова:

Она, коѧ се говоре, говоресе ѿ части простѡ и̂ безъ ѡ̂бѧтїѧ, каѡ сꙋществїе и̂ слꙋчайно и̂ подобна, ѿ части съ ѡ̂бѧтїемъ, каѡ конь трчи, Сократъ фїсолофїра. И̂зъ медьꙋ о̂ны пакъ, коѧ се простѡ и̂ безъ ѡ̂бѧтїѧ говоре 1. Дрꙋго назначꙋе сꙋществїе, каѡ човекъ, конь. 2. Дрꙋго количество, каѡ два. три, трелактно, четверолактно. 3. дрꙋго къ нѣчемꙋ, каѡ О̂тацъ, Сынъ. 4. дрꙋго каково, каѡ бѣло, црно. 5. дрꙋго гди, каѡ: у̂ Церквы, на пїѧцы. 6. дрꙋго кадъ, каѡ: године прошасте, ю̂черъ, данасъ, сꙋтра. 7. дрꙋго поставленꙋ быти, каѡ: стоѧти, сѣдити. 8. дрꙋго и̂мати, каѡ быти ѡ̂бꙋченъ, ѡ̂бꙋвенъ. 9. дрꙋго дѣйствовати, каѡ жеѣи, сѣѣи. 10. дрꙋго страдати, каѡ быти жеженъ, сѣченъ. О̂во десетъ называюсе сказꙋема, е̂рбо ѡ̂ нѣкима сказꙋюсе: е̂рбо казати и̂ сказывати е̂сꙋ то и̂сто.

Треба пакъ знати, да свакїй и̂змедьꙋ о̂вы родова, е̂сть родъ найродовнїи. И̂змедьꙋ о̂вы пакъ 10 сказꙋемы, е̂дно е̂ самѡ сꙋществїе, а̂ дрꙋго деветъ слꙋчайна. О̂ва сꙋ пакъ: сꙋществїе, количество, къ нѣчемꙋ, качество, кадъ, гди, поставленꙋ быти, и̂мати, дѣйствовати, страдати.

ГЛА-

Глава л҃з.

Ѡ равнородныма и҆ равновидныма, и҆ ѡ҆ и҆нородныма и҆ и҆новидныма, и҆ коѧ се числомъ разликꙋю.

Равнородна є҆сꙋ, коѧ подъ тымъ и҆стымъ сказꙋемымъ поставлѧю се (каѡ човекъ и҆ конь. И҆нородна пакъ напротивъ тога є҆сꙋ о҆на, коѧ подъ дрꙋгимъ и҆ дрꙋгимъ родомъ є҆сꙋ, (н. п. Животынѧ и҆ знанѣ) є҆рбо се о҆ва разликꙋю родомъ. О҆петъ равновидна є҆сꙋ, коѧ подъ тымъ и҆стымъ видомъ држесе, и҆ по сꙋществїю медьꙋ собомъ сходна є҆сꙋ, каѡ Петаръ и҆ Павелъ. И҆новидна напротивъ: коѧ медьꙋ собомъ видомъ разликꙋюсе, то є҆сть, коѧ по сꙋществїю медьꙋ собомъ не согласꙋюсе: каѡ н. п. човекъ, конь. Числомъ пакъ разликꙋюсе, коѧ громадомъ слꙋчайны различено и҆ ѡ҆собно ѵ҆постаси свое свойство и҆маю, и҆ по себи полꙋчила є҆сꙋ ѡ҆собито сꙋществїе; то є҆сть несѣкома, каѡ Петаръ, Павелъ, и҆ свакїй човекъ.

И҆ медьꙋ о҆ныма такодьеръ, коѧ сꙋ сасвимъ и҆нородна, различна є҆сꙋ различїѧ: каѡ животынѣ и҆ знанѧ. Є҆рбо животынѧ є҆ подъ сꙋществїемъ, знанѣ подъ качествомъ. И҆ различїѧ животынѣ то є҆сть составлѧюща различїѧ є҆сꙋ: ѡ҆дꙋшевленна: чꙋвствителна, а҆кѡ ли є҆ пакъ разговоръ ѡ҆ раздѣлителныма, словесна безсловесна, летꙋща, земна, водна. Знанѧ различїѧ є҆сꙋ: быти ѵ҆ живыма и҆ словесныма и҆ бромѣ тога тежкѡ допостити премѣненїе. Раздѣлителна

на пакъ, Грамматїка, Фїлософїа. Ѥрбо коег сказꙋемогъ ѥсть родъ, тогъ истогъ ѥсть и видъ, и самогъ вида различїѧ. Но ништа не брани, да средньи родова и видова та иста бꙋдꙋ различїѧ, премда не сва, какоти животынѧ, коѧ неѡдꙋшевлено составити неможе. Различїѧ пакъ овде разꙋмѣвамъ она, коѧ составлѧю такове родове и видове.

Треба пакъ знати, да ѡкромъ сꙋществїѧ, дрꙋги деветъ сказꙋемы, премда слꙋчайна ѥсꙋ, опетъ свако има и составлѧюща и раздѣлителна различїѧ, и да ѥ свако родъ найродовнїи, такодьеръ да она видове и родове подчиненнѡ поставлене, іоштъ и найвидовнїе видове имаю. Ѥрбо гди ѥ родъ, тамѡ ѥ нꙋждно да и видови, и раздѣлителна различїѧ бꙋдꙋ, зато што ова ѥсꙋ, коѧ родове ꙋ видове раздѣлюю: такодьеръ гди сꙋ видови, тамѡ сꙋ и составлѧюща различїѧ: Ѥрбо сꙋ та, коѧ составлѧю видове.

И слꙋчайна имаю своѧ различїѧ.

Ѥдно пакъ на три начина говори се, то ѥсть или родомъ: каѡ кадъ кажемо: човекъ и конь ѥсꙋ ѥдно и то исто родомъ, ѥрбо стое подъ ѥднымъ родомъ, сирѣчь животыньомъ: или видомъ: каѡ кадъ Сѡкрата и Платѡна, кои сꙋ подъ ѥднымъ видомъ и тымъ истымъ, то ѥсть подъ човекомъ, кажемо, да сꙋ ѥдно и то исто видомъ: или найпосле числомъ: каѡ кадъ кажемо, да ѥ Сѡкратъ ѥдно ѡбашка ѿ дрꙋги люди ѿлꙋчено.

Ѥдно на три начина говори се.

Глава л҃и.

Ѡ ꙋ҆ нѣчемꙋ.

ꙋ҆ нѣчемꙋ на 11. начина.

Ꙋ҆ нѣчемꙋ говорисе на є҆данаестъ начина. 1. каѡ родъ ꙋ҆ видꙋ, н. п. животынѧ ꙋ҆ ѡ҆предѣленїю чевека. 2. Каѡ видъ ꙋ҆ родꙋ, какоти човекъ ꙋ҆ ѡ҆предѣленїю животынѣ. 3. Ꙋ҆ мѣстꙋ, каѡ Сщ҃енникъ ꙋ҆ церквы. (храмꙋ) 4. Ꙋ҆ временꙋ, какоти Ное ꙋ҆ временꙋ потопа. 5. Ꙋ҆ сосꙋдꙋ, какѡ што вїно ꙋ҆ чашы. 6. Каѡ цѣло ꙋ҆ частима: н. п. Сѡкратъ ꙋ҆ своима ꙋ҆довима, то є҆сть ꙋ҆ главы, ꙋ҆ рꙋкама, ногама: премда о҆во нїе ꙋ҆ нѣкоемꙋ, него ꙋ҆ нѣкоима. 7. Каѡ часть ꙋ҆ цѣломъ, какоти глава, рꙋка ꙋ҆ Сѡкратꙋ. 8. Каѡ форма ꙋ҆ веществꙋ. н. п. форма кипа ꙋ҆ тꙋчꙋ. 9. каѡ ꙋ҆ причины, коѧ сочинѧва; какѡ што ꙋ҆ Богꙋ є҆сꙋ сва. 10. Каѡ ꙋ҆ причины намѣрителной, н. п. креветъ ꙋ҆ почиванїю човека: бꙋдꙋѣи да се креветъ справлѧ, да люди почиваю. 11. Каѡ ꙋ҆ подлогꙋ, н. п. бѣлина, ꙋ҆тѣлꙋ. Треба їоштъ знати, да се говори часть цѣлога, а҆ли не цѣло частїю, него ꙋ҆ частима.

Глава л҃о.

О҆петъ ѡ҆ сꙋществїю.

Сꙋществїе є҆сть стварь по себи сꙋществꙋюща, нити потребꙋе и҆коега дрꙋгога на то, да є҆сть. О҆петъ, сꙋще-

ствїе

ствїе ѥсть свако, што по себи сѹществѹе, (ѿбстае) нити ѹ дрѹгомъ има свое бытїе: то ѥсть, што дрѹгога ради нїе, нити ѹ дрѹгомъ свое сѹществованїе има, нити потребѹе ѥкое дрѹго, да сѹществѹе, него ѥ паче само ѹ себи, и ѹ нѣмѹ нѣгово слѹчайно има свое бытїе. Врбо фарба сѹществѹе тѣла ради, да нѣга напои, и начинюе: не пакъ напротивъ тѣло ради фарбе. Ѥсть пакъ фарба ѹ тѣлѹ, нїе такодьеръ тѣло ѹ фарбы. И дакле каже се фарба тѣла, а не велисе тѣло фарбе. И такѡ честѡ, кадъ се фарба премѣни, сѹществїе опетъ, то ѥсть тѣло непремѣнюе се, него свое состоанїе ѿбдержава. Каже се пакъ сѹществїе οὐσία зато што нѣмѹ (свойственнѡ) пристои се быти. Какѡ што напротивъ слѹчайно кажесе зато, што се слѹчава, и кадшто ѥсть, кадшто пакъ ѿсѹтствѹе, или зато што се слѹчава, да то исто слѹчайно ѹ той истой ствари и ѥсть, и нїе, него іоште и тога противно.

Глава м.

Ѡ ѥстествѹ.

Естество (природа) ѥсть начало движенїа и покоа свake ствари: н. п. земла движесе, кадъ ѿздае ѿрасль: почива пакъ, што се тиче прехода съ мѣста на мѣсто. Врбо земла недвиже се съ мѣста на мѣсто. Чега ради начало и причина овога движенїа и покоа, коимъ ѥ такѡ ствaрь свака сѹществителнѡ рождена, или ѹчинѣна ѿ ѥстества, а не изъ слѹчайногъ, да движесе и почива, на-

зы-

зывасе ѥ҆стество (и҆ли природа) то ѥ҆сть по томе, што ѥ҆ такѡ рождена и҆ ѥ҆стествѹе. С҃во пакъ ништа дрѹго нїе него сѹщность. Ѣ҃рбо ѿ сѹщности таковѹ силѹ и҆ма, то ѥ҆сть движенїе и҆ покой, и҆ о҆нь ѥ҆ нѣногъ движенїм и҆ покоѫ причина. *φήσις* пакъ, то ѥ҆сть природа говори се *παρὰ τὸ πεφυκέναι*, ѿ рожденѹ быти.

Г л а в а м҃а.

С҃ формы.

Форма ѥ҆сть сѹщность ѿ различїм сѹщны каѡ и҆зображена, и҆ ѡ҃видовлѣна, коѫ знаменѹе видъ найвидовнїи, н. п. сѹществїе, кое ѿ тѣла ѡ҃дѹшевленога и҆ чѹствителнога и҆зображено и҆ ѡ҃видовлѣно животыню совершѹе; и҆ о҆петъ, кадъ се словесно и҆ смертно ѹ҃зме, чини видъ човека, и҆ кѹдѣки да ѥ҆ видъ найвидовнїи, каже се форма, то ѥ҆сть каѡ сѹществїе и҆зображено.

С҃ты С҃тцы пакъ подаю и҆ме сѹщности, и҆ ѥ҆стества и҆ форме видѹ найвидовнїемѹ, и҆ поставлаю, да ѥ҆ сѹщность и҆ ѥ҆стество и҆ форма све ѥ҆дно, то ѥ҆сть найвидовнїи видъ, и҆ такѡ кажѹ, да тѹ и҆стѹ сѹщность, и҆ ѥ҆стество и҆ видъ, и҆ родъ, и҆ формѹ и҆маю о҆на несѣкѡма, коѫ се подъ тым҃ и҆стым҃ найвидовнїим҃ видом҃ находе, а҆ различнѹ сѹщность, и҆ ѥ҆стество, и҆ видъ, и҆ родъ, и҆ формѹ (коѫ и҆маю), та и҆зговараю, да сѹ найвидовнїи видови. Ѣ҃рбо неможе быти, да кадъ се видъ съ дрѹгимъ видомъ ѹ҃ сравнивањ ѹ҃зме, ѥ҆стество съ дрѹгимъ ѥ҆стествомъ, сѹщность съ

дрѹ-

дрꙋгомъ сꙋщностью, форма съ формомъ, неразпознаю се дрꙋге сꙋщности, е҆стества, и҆ форме быти.

Нꙋждно е҆ пакъ знати, да и҆зъ двїю сꙋществїѧ, то е҆сть е҆стества, е҆дно сложено е҆стество быти неможе. Нити бо быти може да составлѧюща различїѧ, противоставлѣнымъ начиномъ раздѣлена ѹ҆ е҆дномъ и҆ томъ и҆стомъ скꙋпа сꙋществꙋю: а҆ли да е҆дна и҆зъ различны е҆стества состави се сложена ѵ҆постась, ништа непрепѧтствꙋе, коимъ начиномъ човекъ и҆зъ дꙋше и҆ тѣла составлѣнъ е҆сть. Е҆рбо премда кажесе, да е҆ е҆дно люди е҆стество: а҆ли о҆петъ некаже се, да свакїй е҆динственный човекъ е҆дногъ е҆стества е҆сть. Е҆рбо е҆дно люди е҆стество сложено каже се зато, што све ѵ҆постаси люди подъ е҆данъ видъ постлвлѧюсе, а҆ли о҆петъ некаже се свакїй човекъ ѡ҆собный е҆днога быти е҆стества, зато што свака човеческа ѵ҆постась и҆зъ двїю е҆стества состоисе, то е҆сть дꙋше и҆ тѣла, и҆ та о҆ба безъ свакогъ смѣшенїѧ ѹ҆ себи храни. Чемꙋ доказателство е҆сть о҆но раздѣленїе, кое ѿ смерти быва.

Глава м҃в.

Ѡ҆ ѵ҆постаси.

И҆ме ѵ҆постась двогꙋбо и҆ма знаменованїе, кадкадъ знаменꙋе просто сꙋществованїе, коимъ смысломъ ништа медьꙋ сꙋществїемъ и҆ ѵ҆постасью неразнствꙋе. По чемꙋ и҆ нѣки с҃ты ѻ҆таца реклисꙋ: е҆стества и҆ли ѵ҆постаси. Кадкадъ пакъ о҆но сꙋществованїе, кое по себи е҆сть, и҆ ѡ҆башка ѡ҆бстае, коимъ знаменованїемъ несѣкомо знаменꙋе, о҆но велимъ

вимъ, кое се числомъ разликꙋе, каѡ Петра и҆ Павла и҆ и҆звѣстногъ нѣкогъ конѧ.

Е҆рбо пристоисе знати, да нити сꙋществїе безъ форме и҆ вида по себи состоисе, нити различїе сꙋществително, нити видъ, нити слꙋчайно: него саме ѵ҆постаси и҆ несѣкома, ѵ҆ коима и҆ сꙋществїѧ и҆ сꙋществителна различїѧ, и҆ видови и҆ слꙋчайна сматраю се. И҆ просто сꙋществїе ѵ҆ свима ѵ҆постасима такодьеръ видисе: то е҆сть и҆ ѵ҆ ѡ҆дꙋшевленыма и҆ бездꙋшныма, и҆ словесныма и҆ безсловесныма, найпосле и҆ ѵ҆ смертныма и҆ безсмертныма. Но сꙋществителна различїѧ нѣка ѵ҆ живыма е҆сꙋ; дрꙋга ѵ҆ ѡ҆дꙋшевленныма; дрꙋга ѵ҆ словесныма; дрꙋга ѵ҆ безсловесныма; и҆ тымъ и҆стымъ начиномъ дрꙋга ѵ҆ смертныма, дрꙋга ѵ҆ безсмертныма. И҆ е҆днымъ словомъ ѵ҆ ѵ҆постасима свакога найвидовнїегъ вида та и҆ста различїѧ е҆сꙋ; союжаваюѣи ньи по сꙋществїю, и҆ о҆петъ раставлѧюѣи ньи ѿ ѵ҆постасїю дрꙋгога вида. Такодьеръ на тай и҆стый начинъ слꙋчайна ѵ҆ ньима, и҆ли ѵ҆ ѵ҆постасима, сматраюсе, коима ѵ҆постась ѿ ѵ҆постасїю тога и҆стога вида разставлѧ се. И҆ тымъ и҆меномъ несѣкомо полꙋчило е҆ и҆ме ѵ҆постаси свойственнѡ, то е҆сть ѵ҆ коїой да сꙋществїе са слꙋчайныма заиста ѡ҆бстае.

Г Л А В Л м҃г.

Ѡ҆ персоны.

Персона е҆сть, коѧ чрезъ своѧ дѣланїѧ и҆ свойства, ꙗ҆сно, и҆ ѿ о҆ны, коѧ сꙋ тога и҆стога съ ньомъ е҆стества ѿ-

лꙋчено

лꙋчено нама произношенїе представлѧ. н. п. Гаврїилъ са светомъ Богородицомъ ꙋ разговорꙋ, єданъ бꙋдꙋѣи ѿ Ангела самъ онде присꙋтствꙋюѣи єсть говорїо, и ѿ прочи Ангела тога истога єстества мѣстнымъ онымъ присꙋтствїемъ, и бесѣдомъ, кою є имао ѿлꙋченъ. Павелъ такодьеръ, кадъ є на степенима проповѣдъ имао, и єданъ ѿ люди быо, чрезъ своѧ свойства и дѣйства ѿлꙋчавао се ѿ прочи люди.

Лек. 1. 18.

Дѣѧ. 21: 40:

Треба пакъ знати, да сꙋ светы Отцы ѵпостась и несѣкомо и персонꙋ мѣстѡ тога истога ꙋ потреблѧвали, то єсть мѣстѡ онога, што по себи и ꙋ собственномъ сꙋществїю изъ сꙋществїѧ и слꙋчайны состои се и ѡбстае, числомъ разликꙋе се, и нѣкога извѣстнога знаменꙋе: каѡ Петра, Павла, нѣкога конѧ. Ѵпостась пакъ: *παρὰ τὸ ὑφετάναι* то єсть, по томе што ѡбстае речена єсть.

Глава мд.

Ѡ ꙋѵпостасномъ.

И ꙋѵпостасно такодьеръ кадшто знаменꙋе просто сꙋществованїе, коимъ смысломъ кажемо, да не самѡ сꙋществїе єсть ꙋѵпостасно, него и слꙋчайно, премда оно нїе свойственнѡ ꙋѵпостасно, него иноѵпостасно, (т. є. кое ꙋ дрꙋгомъ сꙋществованїе има) кадшто пакъ ѿлꙋченꙋ ѵпостась, или несѣкомо знаменꙋе, Премда ни оно свойственнѡ ꙋѵпостасно, него ѵпостась єсть, и говори се. Свойственнѡ пакъ ꙋѵпостасно єсть оно, или што не по себи

и

и ѿлꙋчнѡ ѡбстае, него се сматра ꙋ ѵпостасима, (н. п. видъ или естество человѣка не сматра се ꙋ собственной ѵпостаси, него ꙋ Петрꙋ, Павлꙋ) и прочима ѵпостасима свакогъ човека, или што съ дрꙋгимъ по сꙋществїю различнымъ на произведенїе нѣкога цѣлога составлѧсе, и сочинѧва еднꙋ сложенꙋ ѵпостась: каѡ на примѣръ човекъ составлѣнъ е изъ дꙋше и тѣла: нити пакъ сама дꙋша говори се ѵпостась, нити такодьеръ тѣло, но обое говорисе ꙋѵпостасно: оно пакъ што изъ обоега постае, говорисе обоега ѵпостась. Ербо ѵпостась свойственнѡ есть и говори се оно, што ѿлꙋчнѡ и ꙋ собственномъ ѡбстаѧню сꙋществꙋе.

Опетъ пакъ ꙋѵпостасно говорисе естество оно, кое ѿ дрꙋге ѵпостаси прїимлѣно полꙋчило е, да ꙋ ньой сꙋществꙋе. По чемꙋ и Господнѧ плоть, бꙋдꙋѣи да по себи ни еданъ махъ времена ѿлꙋчнѡ нїе сꙋществовала, нити е дакле ѵпостась, него паче што ꙋѵпостасно: Ербо ѡбстае ꙋ ѵпостаси Бога Слова, ѿ кое е она прїимлѣна, и ню за ѵпостась имала, и садъ има.

ГЛАВА м҃е.

Ѡ безѵпостасномъ.

И безѵпостасно двогꙋбимъ начиномъ говори се, Ербо кадкадъ знаменꙋе оно, чега заиста нїе: кадкадъ пакъ оно, што ꙋ себи самомъ бытїе неима, него ꙋ дрꙋгомъ сꙋществꙋе, то есть слꙋчайно.

ГЛА-

Глава м҃ѕ.

Раздѣленїе сꙋщества.

Раздѣлюесе сꙋщество на сꙋществїе и҆ слꙋчайно: не каѡ родъ на видове; него каѡ речь равногласна, и҆ли каѡ о҆на, коѧ сꙋ ѿ є҆днога и҆ къ є҆дномъ.

Глава м҃з.

Раздѣленїе сꙋществїѧ.

Сꙋществїе є҆сть родъ найродовнїи. О҆но раздѣлюе се. на Тѣло, и҆ Безтѣлесно.

Тѣло,

на ѡ҆дꙋшевленно, и҆ли живо, и҆ неѡдꙋшевленно.

Живо,

на чꙋвствително, Зѡофѵ̈тонъ, и҆ нечꙋвствително.

Чꙋвствително,

на Словесно и҆ безсловесно.

Словесно,

на Смертно и҆ безсмертно.

Смертно,

на Човека, вола, конѧ и҆ тымъ подобна.

Човекъ,

на Петра Паѵла и҆ ѡ҆сталогъ свакогъ човека, кои є҆сꙋ Несѣкома и҆ ѵ҆постаси, и҆ персоне.

Тѣло є҆ сꙋществїѧ видъ, а҆ родъ ѡ҆дꙋшевленногъ, ѡ҆дꙋшевленно тѣла видъ, и҆ родъ чꙋвствителногъ; чꙋвствително и҆ли животынѧ видъ ѡ҆дꙋшевленногъ и҆ родъ словесногъ: Словесно, видъ животынѣ и҆ смертнога родъ: смертно, словеснога видъ, и҆ родъ човека: найпосле човекъ є҆сть видъ найвидовнїи, бꙋдꙋѣи да є҆ видъ смертнога, и҆ Петра и҆ Паѵла. О҆петъ видъ, кой є҆стество и҆ форма и҆ сꙋществїе є҆сть, какѡ што сꙋ светы О҆тцы смысалъ ѡ҆ томъ и҆мали.

О҆на коѧ среднѣ мѣсто медьꙋ нлйродовнїимъ родомъ то є҆сть сꙋществїемъ, и҆ медьꙋ видовима найвидовнїима н. п. Човека, вола и҆ пр. ѡ҆державаю, є҆сꙋ подчинени родови, и҆ подчинени видови. Называю се пакъ сꙋщна и҆ є҆стественна различїѧ и҆ качества, то є҆сть коѧ раздѣлюю вышша и҆ составлѧю нижѧ, и҆ и҆зображаваю видове найвидовнїе, ньи составлѧюѣи и҆ раздѣлююѣи є҆стество ѿ є҆стества. Є҆стество пакъ ѡ҆ найвидовнїемъ видꙋ говори се: и҆ што є҆сть сꙋщность и҆ є҆стество и҆ форма речено є҆, такодьеръ што є҆сть ѵ҆постась, несѣкомо, и҆ персона, и҆ што є҆сть ѵ҆ѵпостасно и҆ безѵ҆постасно: кромѣ тога што є҆ медьꙋ сꙋществїемъ и҆ слꙋчайнымъ различно, и҆ да є҆ сꙋществїе ѿ слꙋчайны болѣ, бꙋдꙋѣи да о҆ва ѵ҆ нѣмꙋ свое бытїе и҆маю. Сверхъ тога речено є҆ ѡ҆ нѣговомъ раздѣленїю, и҆ шта є҆ различно медьꙋ сꙋществїемъ, и҆ сꙋществителныма различїѧма, то є҆сть, да сꙋществїе чрезъ ньи и҆зображено состави и҆звѣстный видъ, и҆ и҆звѣстно достане качество. Речено є҆ такодьеръ, што є҆сть є҆стество, што є҆ форма. што є҆ ѵ҆постась, што є҆ персона, што є҆ несѣкомо-

комо: и҆ какѡ сꙋ и҆ мі́рски списательи мыслили, и҆ какѡ сꙋ С҃ты Ѻтцы и҆стине, и҆ и҆стините Фїлософїе ꙋ҆ченицы, равнѡ пакъ и҆ ꙋ҆чительи правѡ держали и҆ ꙋ҆чили: Дакле садъ да и҆зложимо, коѧ сꙋществїю є҆сꙋ свойственна.

Свойственно сꙋществїѧ є҆сть не быти ꙋ҆ подлогꙋ. Є҆рбо о҆но паче подлаже се слꙋчайныма да сꙋществꙋю, а҆ не о҆но ꙋ҆ дрꙋгомъ бытїе полꙋчи, И҆ о҆во свойственно такодьеръ къ сꙋществователныма различїѧма принадлежи. Є҆рбо што є҆ ꙋ҆ подлогꙋ, нити кадъ присꙋтствꙋе нѣга ѡ҆бдержава, нити погꙋблѧва, кадъ ѿсꙋтствꙋе: чега ради и҆ не ꙋ҆зыма се ꙋ҆ ѡ҆предѣленїю (бꙋдꙋѣи да є҆ заиста слꙋчайно) Но различїѧ сꙋществователна никакѡ нисꙋ слꙋчайна, и҆ кадъ присꙋтствꙋю, сохранѧваю подлогъ, и҆ кадъ ѿсꙋтствꙋю, о҆нда погꙋблѧваю, чега ради и҆ ꙋ҆зымаю се ꙋ҆ ѡ҆предѣленїю.

И҆ о҆но є҆ сꙋществїю свойственно, што се о҆но є҆дноименнѡ сказꙋе, то є҆сть и҆ и҆ме, и҆ ѡ҆предѣленїе приподае. Такодьеръ што противнога неима, кромѣ тога о҆но, што нити выше нити манѣ прїима; што є҆ то кодьеръ и҆ сꙋществователныма различїѧма свойственно. Є҆рбо нити є҆ човекъ выше сꙋществїе и҆ли животынѧ, неголи што є҆ конь, нити о҆петъ конь выше него човекъ. Найпосле о҆но, што може прїимати противна, и҆ то раздѣлнѡ не потомъ и҆стомъ, него своимъ премѣненїемъ. Противна пакъ велимъ слꙋчайна, є҆рбо сꙋществователна не ꙋ҆зыма: бꙋдꙋѣи да о҆но, што є҆ словесности причастно, не допꙋшта о҆но, што є҆ словеености непричастно, (словесности неима) но тѣло ꙋ҆грѣѧвасе, и҆ премѣномъ быва стꙋдено: и҆ дꙋша кадшто добродѣтель, кадшто и҆ порокъ прїима.

Глава ми҃.

Ѻ҆петъ ѡ҆ равнородныма и҆ равновидныма, ѡ҆ и҆нородныма и҆ и҆новидныма, такодьеръ ѡ҆ равноѵпостасныма, и҆ ѡ҆ числомъ различныма.

Равнородна є҆сꙋ, коѧ се подъ тымъ и҆стымъ сказꙋемымъ поставлѧю; каѡ сва, коѧ се подъ сꙋществїемъ содержаваю: и҆ тымъ и҆стымъ начиномъ ꙋ҆ дрꙋгима деветъ сказꙋемыма. Є҆рбо треба знати, да заиста и҆ма десетъ сказꙋемы, то є҆сть найпосвемственны родова, къ коима проста речь ѿноси се: є҆сꙋ пакъ ѻ҆ва: 1. Сꙋществїе, каѡ камень. 2. количество, каѡ два, три. 3. Къ нѣчемꙋ каѡ ѻ҆тацъ, сынъ. 4. Качество, каѡ бѣло, црно. 5. Гди, каѡ ꙋ҆ Дамаскꙋ, ѻ҆во пакъ знаменꙋе мѣсто. 6. Кадъ, каѡ ю҆черъ, данась, кое показꙋе време. 7. И҆мати, каѡ хальинꙋ носити. 8. Поставлѣнꙋ быти, каѡ стоѧти, сѣдити. 9. Дѣйствовати, каѡ жеѣи. 10. Страдати, каѡ жеженꙋ быти. И҆нородна пакъ є҆сꙋ, коѧ подъ дрꙋгимъ и҆ дрꙋгимъ сказꙋемымъ содержаваюсе. И҆ равнородна є҆сꙋ човекъ и҆ конь, є҆рбо сꙋ ѻ҆бадва подъ сꙋществїемъ: и҆нородна пакъ, каѡ човекъ и҆ знанѣ: є҆рбо є҆ човекъ подъ сꙋществїемъ, а҆ знанѣ подъ качествомъ.

Ѻ҆петъ равновидна є҆сꙋ, коѧсе подъ тымъ и҆стымъ видомъ поставлѧю, и҆ по сꙋщности медьꙋ собомъ сходствꙋю, каѡ Петаръ и҆ Паѵелъ: є҆рбо сꙋ ѻ҆бадвоица подъ

тымъ

тымъ и҆стымъ видомъ човека. А҆ и҆новидна є҆сꙋ, коѧ видомъ, то є҆сть по сꙋщности разнствꙋю, каѡ човекъ и҆ конь. А҆ли С҃ты О҆тцы равнородна и҆ равновидна и҆зымаю за о҆на, коѧ сꙋ ὁμοούσια, и҆ли є҆диносꙋщна, то є҆сть за ѵ҆постаси, кое сꙋ томъ и҆стомъ видꙋ подложне.

Равноѵ҆постасна є҆сꙋ, кадъ два є҆стества ѵ҆ є҆дной ѵ҆постаси свезꙋюсе, и҆ чине є҆днꙋ сложенꙋ ѵ҆постась и҆ персонꙋ, каѡ дꙋша и҆ тѣло. И҆ноѵ҆постасна пакъ и҆ числомъ различна є҆сꙋ о҆на, коѧ ѡ҆бꙋхваѣенѣмъ слꙋчайны свое ѵ҆постаси разлꙋчно и҆маю свойство, то є҆сть, коѧ по слꙋчайныма медьꙋ собомъ разнствꙋю, и҆ ѿлꙋчнѡ по себи сꙋществꙋю, какоти несѣкома; н. п. Петаръ и҆ Паѵелъ. Є҆рбо дрꙋгїй є҆ о҆вай, а҆ дрꙋгїй є҆ о҆най.

Г Л А В А м҃ѳ.

Ѡ҆ коликомъ и҆ количествꙋ.

Количество є҆сть громада є҆диница. Є҆рбо нитко некаже, да є҆диница є҆сть количество, него начало количества. Дакле кадъ є҆диница и҆ є҆диница ѵ҆ є҆дно скꙋпе се, бываю два. И҆зъ чега видно є҆сть, да количество нїе раздѣленїе, него є҆диница совокꙋпленїе и҆ союженїе. Є҆рбо два на є҆дно, и҆ є҆дно ѿлꙋчнѡ раздѣлити, то є҆ свойственно раздѣленїе. А҆ є҆данъ и҆ є҆данъ реѣи два, то є҆ союженїе- Што є҆сть Количество.

Треба пакъ знати, да количество є҆сть сама мѣра и҆ число (мѣра башъ коѧ мѣри, и҆ число, кое брои,) мѣра мѣрѧща, и҆ число числѧще: (а҆ количественна, (и҆ли колика,

лика, кои се числѹ и мѣры подлажѹ, то єсть, кои под число и мѣрѹ подпадаю. Количества пакъ нѣка сѹ разставна, а нѣка трающа. Трающе єсть, кадъ є єдно, кое мѣримо. н. п. догодисе кое дрво дволакатно или трелакатно, или такодьеръ камень, или дрѹго што подобно. И бѹдѹки да є то єдно, мѣримо га, и кажемо да є трающе. (протегъ) Разставна пакъ єсѹ она, кои сѹ медьѹ собомъ разставлѣна каw ѹ десетъ каменова или десетъ длана: єрбо сѹ та медьѹ собомъ раставлѣна.

Такова дакле кажѹсе, да се брое, векъ акw сбогъ малине важности и множества мѣромъ мѣримо осмакомъ, мѣровомъ, или дрѹгимъ чимъ подобнымъ, каw на примѣръ пшеницѹ, или што подобно.

Нѣка трающа, нѣка разставна. Трающа пакъ шпредѣлаваю (Фїлософи) да єсѹ она, кои части общимъ нѣкимъ краемъ союжаваю се. Єрбо кадъ є дрво, кое є дволакатно, то єсть два лакта има, єдногъ лакта край, и дрѹгога лакта почетакъ єдно єсть. Єрбо сѹ медьѹ собомъ союжена, и свезана, а нисѹ єдно шдрѹгога раздѣлена. Разставлѣна пакъ єсѹ она, кои медьѹ собомъ части не имаю общомъ коїомъ предѣломъ свезомъ свезане; каw на примѣръ ѹ десетъ каменова. Єрбо акw петъ и петъ изброишъ, нѣешъ наки общегъ краи, кои союжава зато што, акw бѹдешъ додати штогодь, кое бы медьѹ петъ и петъ поставлѣно было, векъ быва єданаестъ, а не десетъ. Іоште пакъ и само име трающегъ и Разставлѣногъ то исто изавлюе.

Дакле ко количествѹ разставлѣномъ шносисе число и бесѣда. Подъ именомъ числа пакъ разѹмѣвамо она,

кои

коѧ подъ численїе подпадаю. Ербо коѧ се брое, заиста єсꙋ разставлѣна, какѡ што є доказано. Такодьеръ и бесѣда єсть разставлѣна: Ербо вꙋдꙋѣи да є речма раздѣлена, броисе, неима никаквогъ общега краѧ, кой бы части медьꙋ собомъ свезывао. Ербо акѡ поставишъ, де бесѣда десетъ речи содержава, пакъ ню на петъ раздѣлишъ, неима общега краѧ, кой бы ньи медьꙋ собомъ свезывао. Иначе акѡ што просредственно постависе, онда быва єданаестъ а не десетъ. Тымъ истымъ начиномъ и речь, бꙋдꙋѣи да по себи слоговима броисе, неима общега краѧ, коимъ бы се они медьꙋ собомъ свезывали: каѡ н. п. у овой речи: Сѡкратъ медьꙋ слоговима Сѡ и кратъ неима никаквога общега краѧ, кой бы ньи свезывао.

Но количества трающа єсꙋ петъ: тѣло, поверхность, прꙋга, мѣсто, време. Нꙋждно є такодьеръ знати, да точка количества неима: єрбо нити у мѣрꙋ, нити у число подпада, бꙋдꙋѣи да свакога размѣренїѧ лишава се. Прꙋга пакъ илити лїнеа има єдно размѣренїе, єрбо є она дꙋжина безъ ширине; чега ради поставлѧ се у трающе количество, зато што бꙋдꙋѣи єдна подъ мѣрꙋ спада, и нѣне части общїй край имаю, коим се медьꙋ собомъ свезꙋю, то є посредственна точка. Поверхность пакъ єсть внѣшна часть тѣла, коѧ се называ єпїфанїа, παρὰ τὸ φάινεσθαι, то єсть ѿ онога, што се ꙗвлѧ. Има пакъ два размѣренїѧ, дꙋжинꙋ и ширинꙋ. И ова бꙋдꙋѣи єдна, може се мѣрити, и нѣне части имаю общїй край, коимъ се свезꙋю: то єсть посредственномъ

прꙋ-

прѵгомъ, знати пакъ треба, да равна поверхность зовесе равнина, а̂ неравна и̂ стропотинаста просто поверхность. Тѣло пакъ и̂ма три размѣренїа, то е̂сть ѵ̂ дѵжинѵ, ѵ̂ ширинѵ, и̂ ѵ̂ дѵбльинѵ, то е̂сть дебльинѵ, и̂ бѵдѵћи да е̂дно е̂сть, подпада подъ мѣрѵ, и̂ части нѣгове и̂маю о̂бцїй край, коимъ се свезѵю, то е̂сть поверхность. Їоште пакъ и̂ мѣсто е̂сть воздѵха поверхность: е̂рво мѣсто твое е̂сть поверхность, то е̂сть крайнѣ воздѵха, кой те ѡ̂крѵжава, и̂ какѡ што е̂ поверхность и̂ли површина, брои се ѵ̂ траюће количество. Такодьеръ и̂ време мѣримо, то е̂сть на прошасто и̂ бѵдѵће, и̂ нѣгове части и̂маю о̂бцїй край, коимъ се свезѵю: то е̂сть: садъ времена. Садъ пакъ лишава се количества. е̂во ти дакле трое, коа нисѵ колика то е̂сть е̂диница, точка, и̂ садъ. а̂ о̂во седморо свойственно называюсе колика: число, кесѣда, време, мѣсто, прѵга, поверхность, тѣло.

Колика по славчаю.

Такодьеръ кажемо да сѵ по славчаю колика, коа се ѵ̂ ньима сматраю, то е̂сть дѣйство, движенїе, бою, и̂ дрѵга такова на примѣръ: а̂кѡ много времена дѣйство какво и̂ли движенїе быва, кажемо да е̂ много дѣйство, и̂ движенїе нѡого; на противъ, а̂кѡ малымъ временомъ, малено. Равнымъ начиномъ а̂кѡ е̂ бѣлина на многима частима тѣла, кажемо да е̂ многа бѣлина, а̂кѡ ли ѵ̂ малѡ части, малена. Кромѣ тога количество и̂ли е̂ ѡ̂кончано и̂ли неѡ̂кончано. ѡ̂кончано е̂сть, кое мѣрити и̂ броити можемо, неѡ̂кончано, кое сѡгъ превеликогъ своегъ множества и̂ли величине превосходи свакѵ мѣрѵ

мѣрꙋ и҆ число; и҆ каже се велико и҆ много безконечнѡ. Такѡ кажемо много Божїе молосердїе, велико таинство воплощенїѧ Бога Слова.

Треба пакъ знати, да А҆рїстотель велико и҆ мале но, много и҆ мало, веѣе и҆ манѣ, ширѣ, и҆ ꙋ҆жѣ, двогꙋбо, и҆ половинꙋ, и҆ дрꙋга такова подъ о҆ныма поставлѧ, коѧ сꙋ къ нѣчемꙋ. Кажемо дакле, да може быти, да є҆дна и҆ та и҆ста стварь, дрꙋгимъ и҆ дрꙋгимъ смысломъ къ дрꙋгомъ и҆ дрꙋгомъ сказꙋемомъ ѿносисе. Є҆рбо о҆на, коѧ смо садъ споменꙋли, кадъ число и҆ мѣрꙋ показꙋю, ѿносе се на количество, а҆ што и҆маю медьꙋ собомъ ѿношенїе, и҆ каѡ междоꙋсобнѡ речена, ѿносе се къ нѣчемꙋ, бꙋдꙋѣи да велико сматраюѣи на малено кажесе велико: и҆ дꙋпло сматраюѣи на половинꙋ, и҆ прѡч: тымъ и҆стымъ начиномъ. Тѣло пакъ, какѡ што є҆сть є҆стественно принадлежи къ сꙋществїю. А҆ каѡ маѳематїческо, то є҆сть мѣры подпадающе поставлѧ се ꙋ҆ количество. Къ томе количество кадшто и҆зъ величине, а҆ кадшто и҆зъ множества состои се. И҆ величинꙋ мѣримо, а҆ броимо множество. Величины пакъ послѣдꙋе коликвелико, а҆ множествꙋ коликѡ.

Количествꙋ пакъ три є҆сꙋ своиства, коѧ се послѣдственна зовꙋ. Прво да противнога неима. Є҆рбо тѣло по себи ничега противнога неима. А҆ ꙋ҆ коликѡ є҆ по слꙋчаю бѣло, и҆ма нѣшто противно, то є҆сть црно. Треба пакъ знати, да двойственомъ, двойномъ числꙋ нїе ни є҆дно дрꙋго число противно, є҆рбо а҆кѡ є҆сть, нꙋждно є҆ да бꙋдꙋ многа, бꙋдꙋѣи да сва дрꙋга числа нꙋжднѡ мораю быти противна, и҆ наѣиѣе се да є҆ природа неправедна, коѧ є҆

Три свойства количества.

многа противна противъ єдногъ ѹправила. Нити пакъ може быти, да се єдномъ противе многа.

Второ, да ни выше ни манѣ прїима, єрбо ни два длана єсꙋ веѣма два, него два човека. Оно пакъ што противнога неима, не прїима ни выше ни манѣ.

Треѣе найпосле, што самомъ и свакомъ коликомъ пристои се равнꙋ быти и неравнꙋ. Єрбо прꙋга прꙋги равна єсть и неравна.

ГЛАВА н҃.

Ѡ оныма, коѧ сꙋ къ нѣчемꙋ или ѡ соѡтношенїю.

Къ нѣчемꙋ єсꙋ она, коѧ оно, што єсꙋ, дрꙋги быти говоресе, или дрꙋгимъ свакимъ начиномъ къ дрꙋгомъ ѿносе се. И дрꙋгихъ быти говоре се, каѡ отацъ сына (єрбо заиста говорисе, да отацъ єсть сынꙋ отацъ) къ дрꙋгомъ пакъ, каѡ големо къ маленꙋ, и много къ малꙋ: бꙋдꙋѣи да се некаже мала много, него много къ малꙋ. Потребно є пакъ знати, кадъ се што по себи сматра, онда нїе къ нѣчемꙋ, а кадъ къ дрꙋгомъ има ѿношенїе, онда се каже, да є оно къ нѣчемꙋ. То дакле єсть быти изъ оногъ числа, коѧ єсꙋ къ нѣчемꙋ, и то є ньїова сꙋщность, да се къ дрꙋгомꙋ казꙋю, то єсть: ѿношенїе къ дрꙋгомъ имаю. Єрбо междоꙋсобно имꙋѣство и ѿношенїе сочинѧва она, коѧ къ нѣчемꙋ єсꙋ.

Изъ

Изъ оны пакъ, коѧ къ нѣчемꙋ єсꙋ, нѣка тымъ истымъ именомъ произносе се, каѡ прїѧтель прїѧтелю прїѧтель, непрїѧтель непрїѧтелѧ непрїѧтель, а нѣка различнымъ именомъ, каѡ отацъ сынꙋ отацъ, учитель ученика учитель.

Опетъ изъ оны, коѧ къ нѣчемꙋ єсꙋ, нѣка по предварителности говоре се, каѡ веѣе манѣга веѣе; нѣка по сꙋдѧщемъ и досꙋды; каѡ што є знанѣ онога, што се знати може, знанѣ. Ербо, знанѣ сꙋди оно, што знаню подпада, то єсть: познанѣ сꙋди оно, што є прибавлѣно познати. Чꙋвство такодьеръ ствари чꙋвствителне єсть чꙋвство; поставленїе ствари поставлѣне поставленїе, стоѧнїе ствари стоѧще стоѧнїе, и лежанѣ лежащега лежанѣ, и проча по томе начинꙋ. Нѣка по власти и повелителствꙋ. По власти или могꙋѣствꙋ, каѡ грѣѧтель, и што угрѣѧва: По немогꙋѣствꙋ пакъ чрезъ лишенїе могꙋѣства, каѡ кадъ кажемо, око нїе могꙋѣно да гледа беззвѣздный крꙋгъ. Нѣка найпосле по причины и по ономъ, што є изъ причине, каѡ отацъ сына отацъ.

Ово пакъ оныма, коѧ сꙋ къ нѣчемꙋ, єсть свойственно, што се медьꙋ собомъ сообращаваю. Ербо прїѧтель прїѧтелѧ прїѧтель каже се, Учитель ученика учитель, такодьеръ Ученикъ учителѧ ученикъ. И оно, што сꙋ єстествомъ скꙋпа. А скꙋпа єстествомъ быти єсть скꙋпа унести, и скꙋпа унешенꙋ быти, скꙋпа уклонити, и скꙋпа уклонѣнꙋ быти. Ербо акѡ є отацъ, нꙋждно є, да и сына има; и акѡ є сынъ, нꙋждно є, да бꙋде и отацъ. На противъ тога, акѡ нїе отца, неѣе быти ни сына. Ербо чїй ѣе бы-

ти сынъ, кадъ неима ѻтца, такодьеръ ѧкѡ нїе сына, неѣе быти ни ѻтца, бѹдѹѣи да ѻнай нїе ѻтацъ, кой неима сына. Йтакѡ скѹпа сынъ съ ѻтцемъ ѹклана се (нестае) й ѻтацъ скѹпа са сыномъ. Скѹпа пакъ не ѹклана се ньїова персона, него соотношенїе. Ѥрбо премда зашстае ѻнай, кой ѥ сынъ, ѧли не ѡстае сынъ: ѥрбо кой ѻтца неима, какѡ може быти сынъ? А што й почившегъ човека сыномъ называмо, то йли некажемо свойственнѡ, него несвойственнѡ, йли то такѡ разѹмѣвамо, што сѡгъ безсмертности дѹше нїе ѻтца нестало, нити ѥ ѹ ништа ѡишао.

Трева пакъ ѻно сматрати, да свако сказѹемо ѥсть найпосвемственный родъ, й да родове й видове подчинене йма, такодьеръ й различїа, ком й родъ раздѣлюю, й составлаю видъ, найпосле й найвидовнїе видове, й несѣкома. Нити пакъ различїа составлающа говоре се сѹществователна, развѣ самѡ сѹществїа, нити ѻпетъ несѣкома называюсе ѹпостаси, развѣ ѻпетъ самогъ сѹществїа.

Трева пакъ знати, да й сѹществїе, каѡ кое родъ ѥсть, й ймѹѣность къ дрѹгомѹ йма, къ ѻныма ѡносисе, ком сѧ къ нѣчемѹ: ѥрбо родъ ѥсть родъ видова, а видови ѥсѧ родѹ видови, й ѥрое се медьѹ ѻна, ком къ нѣчемѹ кажѹ се.

Сверхѹ тога ѻна, ком сѧ къ нѣчемѹ, й сообращаваюсе, йли ѹ ѻныма, ком по себи стое й ѡбстаю, то ѥсть ѹ сѹществїю ймѹѣность имаю, йли ѹ ѻныма, ком по себи нисѹ стална й постоана, то ѥсть ѹ слѹчайныма. Ѧкѡ ѹ ѻныма, ком по себи состоесе, йли ѥ ньїова ймѹѣность

ѥстест-

єстественна, каѡ ѻтца и сына, или нїе єстественна. Акѡ нїе єстественна, ѻнда или є ѿ щастїѧ, каѡ слꙋга и господинъ, или ѿ хꙋдожества, каѡ ꙋченикъ и ꙋчитель; или ѿ дѣйства: каѡ прїѧтель и прїѧтель, непрїѧтель и непрїѧтель. Акѡ ли пакъ ꙋ ѻныма, коѧ по себи нисꙋ стална, то єсть ꙋ слꙋчайныма, или є єстественна, каѡ двогꙋбо, и половина, или нїе єстественна, (каѡ велико и-малено) Ербо то є паче по щастїю, а не по єстествꙋ. Во прочемъ щастїе и изборъ ꙋ ѻныма мѣста неимаю, коѧ по себи нисꙋ постоѧна, веѣъ акѡ кадкадъ нѣшто види се ѿношенїе имати къ дрꙋгомꙋ, кое по себи ѡбстае, и постоѧно єсть, и што може быти, по слꙋчаю сказꙋе се.

Ербо є потребно, да ѻна, коѧ се къ нѣчемꙋ сказꙋю, предье ѿнесꙋ се къ дрꙋгомъ сказꙋемомъ каѡ сама себи сматрана, пакъ после тога, каѡ имѣюща соѡтношенїе къ дрꙋгомъ, къ ѻныма, коѧ къ нѣчемꙋ єсꙋ, принесꙋ се. Ербо є нꙋждно, да штогодь предье бꙋде безъ имꙋѣности и ѿношенїѧ, пакъ после имꙋѣность ꙋ нѣмꙋ сматрати. Имꙋѣность пакъ или ѿношенїе нѣчега къ дрꙋгомъ зове се ꙋчинъ, и каѡ присвоенїе ѻны, коѧ сказꙋю се, или ѡ сꙋществїю, или ѡ ѻныма, коѧ ꙋчинѧваю сꙋществїе. Та пакъ или єстествомъ, или щастїемъ или хꙋдожествомъ, или произволенїемъ сочинѧваю се.

ГЛА-

Глава н҃а.

Ѡ каковомъ и҆ качествꙋ.

Качество є҆сть по коемꙋ нѣки называю се какови. И҆ о҆петъ качество є҆сть, по коемꙋ о҆ны, кои се ньимъ ꙋ҆чинѧваю, наименованїемъ сказꙋю се. Є҆рбо ѿ разꙋмности называсе разꙋманъ, кой разꙋмность и҆ма, и҆ топалъ, кой топлотꙋ и҆ма.

Треба пакъ знати, да каково далѣ се простире неголи качество. Є҆рбо каково знаменꙋе и҆ качество, и҆ о҆но, што качества є҆сть ꙋ҆частно: каѡ топло топлотꙋ, и҆ што и҆ма топлотꙋ: є҆рбо каковы є҆сꙋ о҆ны, кои (коковость) качество и҆маю, какѡ што о҆ны, кои топлотꙋ и҆маю кажꙋ се топлы: Такѡ топлы є҆ каковы, а҆ топлота качество. Їоште пакъ многократнѡ и҆ само качество каже се каково, такодьеръ и҆ ꙋ҆ коликомъ и҆ количествꙋ.

Качества пакъ нѣка є҆сꙋ ꙋ҆ ѡ҆дꙋшевленныма и҆ словесностью ѡ҆дареныма тѣлесима: каѡ знанѧ и҆ добродѣтельи; болести и҆ здравїѧ, и҆ называюсе и҆мꙋѣности и҆ расположенїѧ; а҆ нѣка и҆ ꙋ҆ ѡ҆дꙋшевленныма и҆ бездꙋшныма, каѡ топлота, стꙋдень, форма, о҆бразъ, ѡ҆бликъ, моѣь, и҆ немоѣь и҆ о҆ва ѿ части ѿ моѣи ѿ части пакъ дѣйствомъ є҆сꙋ, а҆кѡ ѿ власти, сочинѧваю моѣь и҆ немоѣь. А҆кѡ ли пакъ дѣйствомъ и҆ли до найвнꙋтреннѣгъ пролазе, какѡ што топлота савъ о҆гань пролази, бѣлина сво млеко и҆ снѣгъ: и҆ли самѡ на поверхности, и҆ о҆нда о҆бразъ (ѡ҆бликъ),

и҆

и формѫ чине. Дакле сѫ четыри вида качества; имѫкность и расположенїе, моќь и немоќь, страданїе и страдателногѫ качество, образъ и форма.

Имѫкностїѫ пакъ разликѫе се ѿ расположенїа, што имѫкность тежкѡ премѣнити се може, и дѫже трае, каѡ разѫмность. Ербо неке лагкѡ тко изъ разѫмности ѹ неразѫмность пасти, и премѣнити се. Равнымъ начиномъ и ѹ знаню, кадъ тко исправнѡ зна: ербо ѹ нѣмѫ познанїе едва премѣнити се може. Имѫкности такодьеръ ѥсѫ: крѣпость, ѹмѣреность: праведьивость. Подобнымъ начиномъ расположенїа ѥсѫ, коа лагкѡ премѣнити се могѫ, и скорїе измѣнесе: каѡ топлота, студень, болесть, здравїе, и дрѫга такова: ербо какѡ што човекъ тымъ располаже се, и ѹчинавасе, такѡ и скорѡ премѣнюе се: то ѥсть изъ топлога постане студенъ, и изъ болестнога здравъ. Іоште пакъ и оба, н. п. болесть, здравїе и подобна, акѡ сѫ дѫговременна и тежкѡ премѣнити се могѫ, преходе ѹ имѫкность. Обаче расположенїе простиресе на ширѣ. Ербо истина ѥ, да обадвое зовѫ се расположенїа, ербо тымъ се човекъ извѣстнымъ нѣкимъ начиномъ располаже и ѹчинава: али оно расположенїе и ѹчиненїе, кое премѣнѫ тежкѡ прїима, зове се имѫкность, а кое се лагкѡ премѣнюе, то се самѡ расположенїе и ѹчиненїе называ.

Вторый видъ качества ѥсть моќь и немоќь: коа дѣйственнѡ ненаходе се, но имаю ѥстественнѫ способность и могѫкность или неспособность. Како што кажемо: да ѥ дѣте по могѫкности мѫзїкантъ (ербо премда дѣйственнѡ садъ мѫсїке неима, али опетъ ѥ оно ѥстествомъ створено,

рено, да мѵсїкѵ прїимити може) безсловесно пакъ животыню называмо безмѵсїчномъ зато, што нити дѣйственно садъ їма мѵсїкѵ, нити ню прїимити може. Їоште пакъ и твердо їма могѵћность, да се лагкѡ нераздѣли.

Трећїй видъ качества, є̑сть страдателно качество, и страданїе, каѡ топлота, сѵденость, бѣлина, црнока, и подобна. И̑ страданїе лагкѡ се ѿвернѵти може, каѡ расположенїе: какоти напримѣръ: кадъ се тко ѿ стыда зарѵмени, їли ѿ страха попребледи. А̑ страдателно качество неможе се лагкѡ ѵ̑клонити и̑ премѣнити. Нѣка пакъ страдателна качества не производе се ѿ страданїа, то є̑сть не дрѵгѡткѵдъ, него по сѵщности налазе се ѵ̑ чемѵ, каѡ ѵ̑ о̑гню топлота и̑ ѵ̑ медѵ сладость: є̑рбо нїе о̑гню приходна топлота, нити медѵ сладость, бѵдѵћи да та, предье него што сѵ токова была, нисѵ после топлотѵ и̑ сладость прибавила. Што се пакъ человѣческогъ чѵвства тиче, и̑ о̑на то и̑сто страданїе сочинѧваю. Є̑рбо о̑гань бѵдѵћи да є̑ топалъ топлотѵ намъ причинѧва, такодьеръ медъ, бѵдѵћи да є̑ сладакъ сладость намъ чини. Нѣка пакъ ѿ нѣкоега ѵ̑чинѣнїа то є̑сть ѿ тѣлосостава бываю, и̑ кадкадъ о̑нѵ страсть, коїомъ се чѵвства премѣнюю, премда не ѵ̑ о̑нѵ їстѵ, кою їмаю страсть и̑ качество, каѡ што сѵ фарбе. Є̑рбо бѣлина, коѧ їзъ пристрастїа нѣкога и̑ состава слѵчава се, страданїе причинѧва ѵ̑ гледанїо, то є̑сть разставланѣмъ, разастиранѣмъ и̑ ѡсвѣтльиванѣмъ, но тога ради о̑петъ не причинѧваю намъ страданїе. Страстно дакле качество, кое приходно нїе, їли о̑но є̑ ѵ̑ свемѵ видѵ, каѡ што є̑ топлота ѵ̑ о̑гню, їли нїе ѵ̑ свемѵ видѵ,

каѡ

каѡ црноѣа ѹ Арапїнꙋ: ербо сви люди нисꙋ црны. Ова пакъ не самѡ ѹ тѣлꙋ него и ѹ дꙋшы сматраю се.

Четвертый найпосле качества видъ есть образъ и форма. И образъ ѹ ѡдꙋшевленныма и неѡдꙋшевленныма мѣсто има, форма пакъ самѡ ѹ ѡдꙋшевленныма. Акѡ ли се пакъ образъ или изображенїе, ѡбликъ и изѡбличено говори и ѡ неѡдꙋшевленныма, то се неговори свойственнѡ, него несвойственнѡ. Чега ради образъ (ѡбликъ) далѣ се простире, ербо и форма называ се образъ, на противъ тога пакъ образ неѡдꙋшевленныхъ не каже се форма. Ѹправность пакъ и кривина принадлеже ко качествꙋ.

Треба пакъ знати, да какова по найвыше ѿ качества наименователнѡ говоре се, каѡ ѿ топлоте топло, нѣка пакъ и равноименнѡ, каѡ мꙋсїческо знанїе, и мꙋсїческа жена: коѧ има мꙋсїчесско искꙋство: найпослѣ пакъ нѣка, премда рѣдкѡ то быва, различнымъ именомъ, каѡ ѿ добродѣтельи прилѣжанъ, трꙋдолюбивъ: ербо кой добродѣтель има, тай се и трꙋдолюбивъ называ.

И ово треба знати, да е страсть двострꙋка. Ербо или по ономъ, што е то веѣъ страдало штогодъ, и онда ѿносисе ко качествꙋ, какѡ што хальина веѣъ ѹбѣлѣна зове се бѣла: или по ономъ, што садъ страда, и онда ѿноси се къ называемомъ Страдати принадлежи: каѡ што іоште нїе ѡбѣлѣно, него садъ ѡбѣлюе се.

И то треба знати, да качества нисꙋ тѣлеса, него безтѣлесна. Ербо кадъ бы она тѣлеса была, ѿносила бы се къ сказꙋемомъ сꙋществїѧ. Іоште пакъ и сва слꙋчай-

на єсꙋ безтѣлесна, нити по себи сꙋществꙋю, развѣ акѡ се ꙋ сꙋществїю сматраю.

Качества та ѝста сꙋщественна, ѝ слачайна.

И ово треба знати, да сꙋществователна качества ѿносе се къ сꙋществїю, єрбо сꙋ нѣгове части, коега раздѣлюю, и ꙋ ѡпредѣленїе видова нѣговы ꙋзымаю се. Коемꙋ пакъ сказꙋемомъ цѣло подлаже се, къ ономе такодьеръ части нѣгове ѿносе се: Єрбо тежко и лагко или ꙋ тегобы сматраю се, каѡ што она, коѧ се на вагꙋ мѣкꙋ, и онда принадлеже ко количествꙋ, или ꙋ сꙋществїю, каѡ ꙋ стїхїѧма н. п. огню и земльи, и онда принадлеже къ сꙋществїю каѡ сꙋществователна различїѧ. Равнымъ начиномъ є ꙋ гꙋстомъ и рѣдкомъ: Єрбо сꙋ или по сꙋществїю, каѡ ꙋ стїхїѧма, и онда ѿносе се къ сꙋществїю, или приходнѡ, каѡ ꙋ ѡдѣѧнїю, и онда къ сказꙋемомъ положенїѧ; зато што положенїемъ, и нѣкимъ редомъ частїю сꙋществꙋю.

Качество пакъ има три свойства или послѣдственна. Перво, да противность прїима, бꙋдꙋѣи да є топло стꙋденомъ противно, и бѣло црномъ. Второ, да выше иманѣ допꙋшта. Єрбо гдисꙋ противна, тамѡ се и выше иманѣ находи. Выше плкъ значи напрегнꙋтїе, а манѣ ѡслабленїе. Треѣе послѣдственно качества и найсвойственнїе єсть подобно и неподобно. Знати пакъ треба, да образъ противногъ неима. И оно треба знати, да свака лишенїѧ, несказꙋюсе начиномъ ѿрицанїѧ, него има нѣки лишенїѧ, коѧ ꙋтверждаванѣмъ произносе се, каѡ слѣпота и глꙋхота. Опетъ не свакїй видъ ꙋтверждаванѧ на-

чиномъ

чиномъ произговара се, него и̂ начиномъ ѿрицанїѧ, каѡ неꙋмѣренность, коѧ бꙋдꙋѣи видъ, нїе ꙋ̂тверждаванѧ, него ѿрицанѧ начиномъ є̂сть названа. Є̂рбо поставлѧнѣ говори се ꙋ̂тверждаванѣ, каѡ: лѣпь є̂сть. Ѿрицанїе пакъ недопꙋштанѣ; каѡ: нїе лѣпъ. Є̂рбо кадъ се каже неправеданъ, о̂нда слогъ не значи ѿрицанїе каѡ речь нїе.

А̂ што се о̂во бѣло, о̂номе бѣломъ равно, и̂ о̂ва поверхность о̂ной поверхности равна говори, то не кажесе по качествꙋ, него по количествꙋ: какѡ што и̂ ꙋ̂коликомъ подобно и̂ неподобно сматра се, не каѡ колико є̂сть, него каѡ што качества ꙋ̂частно є̂сть.

Глава н҃в

Ѡ дѣйствовати и̂страдати.

Треба знати. да дѣйствїе и̂ страданїе то є̂сть сила дѣйствовати и̂страдати подъ качествомъ содержаваю се, а̂ дѣйствитель и̂ страдатель є̂сꙋ нѣко сꙋществїе, кое нѣкимъ и̂звѣстнымъ начиномъ дѣла, и̂ли страда. Дѣйствовати дакле є̂сть: самъ ꙋ̂ себи дѣйства причинꙋ и̂мати, а̂ страдати, самъ ꙋ̂ себи и̂ ꙋ̂ дрꙋгомъ страданїѧ и̂мати причинꙋ, каѡ рꙋкодѣль и̂ о̂но што сдѣлано быва. Є̂рбо рꙋкодѣль и̂ли хꙋдожникъ самъ ꙋ̂ себи дѣла и̂ма причинꙋ, а̂ дѣло и̂ма начало ꙋ̂ дѣлателю, ꙋ̂ себи самомъ пакъ способность страдати. Подъ и̂меномъ пакъ дѣлателѧ о̂вде разꙋмѣвамо хꙋдожника, майстора на при: Дꙋндьерина, и̂ подъ и̂меномъ

номъ дѣла подложено вещество хꙋдожникꙋ, какоти дрво, бꙋдꙋѣи да вещество дрветꙋ подлажесе дꙋндьеринꙋ.

Ѝзмедьꙋ ѻ҆ны пакъ, коима дѣйствовати и҆ страдати пристои се, нѣка говоре се простѡ дѣйствовати, каѡ ꙋ҆ хꙋдожествима содѣлателныма н. п. древодѣлїю, ковачины, и҆ подобныма, ꙋ҆ коима дѣло заѡстае, и҆ ѻ҆нда, кадъ дѣлатель ѿ дѣла престане: Є҆рбо кадъ майсторъ созиданѧ созиданю край ꙋ҆чини, заѡстае ѻ҆но, што є҆ созидано. Нѣка пакъ дѣйствовати говоре се ꙋ҆ коима ѻ҆но; што се дѣла, незаѡстае, кадъ престане ѻ҆най, кой дѣла: Є҆рбо кадъ свирачь свиранѣмъ престане, ѻ҆нда свиранѣ свиреле незаѡстае, него га нестане. Нѣка найпосле говоре се ꙋ҆мозрѣти; каѡ ꙋ҆чити звѣздарство и҆ли землѣмѣрство, разꙋмѣвати, и҆ тымъ подобна. Кромѣ тога и҆ма и҆ дрꙋги видова, кои се ꙋ҆ неѡдꙋшевленныма сматраю, каѡ ꙋ҆ ѻ҆гню, каменꙋ, дрветꙋ, и҆ подобныма. Треба дакле ꙋ҆ словесныма мѣсто и҆маю, а҆ последнѧ ꙋ҆ ѻ҆ныма, коѧ дꙋше и҆ словесности неимаю. Є҆рбо недѣйствꙋе ѻ҆нымъ начиномъ, коимъ є҆ ѡ҆дꙋшевленно, него каѡ тѣло приложено тѣлꙋ.

Два пакъ и҆ма свойства, є҆дно, да противность допꙋшта: є҆рбо грѣѧти и҆ стꙋденити медьꙋ собомъ є҆сꙋ противна. Дрꙋго, да выше и҆ манѣ прїима: є҆рбо слꙋчава се, и҆ выше ꙋ҆грѣѧти и҆ манѣ ѡ҆стꙋденити, и҆ ѻ҆петъ выше ꙋ҆грѣѧнꙋ и҆ манѣ стꙋденꙋ быти.

И҆ такѡ ꙋ҆ свыма сказꙋемыма сматраю се дѣйствовати и҆ страдати, т. є҆. ꙋ҆ сꙋществїю радьати, и҆ радьати се; ꙋ҆ количествꙋ, броити и҆ броити се; ꙋ҆ ѻ҆ныма,

коѧ

коѧ сꙋ къ нѣчемꙋ: соꙋдвоити, и҆ соꙋдвоенꙋ бывати; ѹ҆ качествꙋ ѡ҆бѣлити и҆ ѡ҆бѣленꙋ бывати. ѹ҆ поставленїю поставлѧти и҆ поставлѣнꙋ бывати. ѹ҆ И҆мати: носити и҆ носити се. ѹ҆ Гди, содержавати, и҆ содержавати се. Такодьеръ ѹ҆ кадъ содержавати и҆ содержавати се, то є҆сть ѹ҆ садашнѣмъ, прошастомъ и҆ бꙋдꙋщемъ временꙋ.

Глава н҃г.

Ѡ҆ Положенїю, и҆ли поставленїю.

Поставлѣнъ быти є҆сть нѣкимъ начиномъ сравниванѣмъ дрꙋгогъ поставъ и҆мати: какоти: тѣло такѡ поставлѣно, и҆ таковый поставъ и҆мающе, да и҆ли лежи, и҆ли сѣди, и҆ли стои. Поставъ пакъ и҆ма три вида, то є҆сть, стоѧти, сѣдити, и҆ лежати. Є҆рбо и҆справлѣнъ быти, чини стоѧти, после пакъ ѿ части лежати, а҆ ѿ части стоѧти, то чини сѣдити: а҆ сасвымъ лежати чини лежанѣ. Поставлѣнъ пакъ быти, ни о҆нога, кой є҆ поставлѣнъ, ни мѣсто назначꙋе, него о҆нога, кой є҆ поставлѣнъ поставленїе ѹ҆ мѣстꙋ. Што є҆ поставъ.

И҆змедьꙋ о҆ны, коѧ сꙋ поставлѣна, нѣка є҆стественнымъ начиномъ є҆сꙋ поставлѣна, каѡ стїхїе на своима мѣстама н. п. землѧ, вода, воздꙋхъ, о҆гань и҆ подобна нѣка поставленїемъ и҆ хꙋдожествомъ, каѡ кипъ, столпъ, и҆ дрꙋга такова. Кромѣ тога и҆ма и҆ дрꙋго раздѣленїе: то є҆сть што и҆змедьꙋ о҆ны, коѧ сꙋ поставлѣна, нѣка сꙋ твер-

тверда и̂ неподвижна: каѡ землѧ; нѣка движꙋ се, каѡ небесна тѣлеса. И̂ їоште и̂змедьꙋ о̂ны, коѧ поставлѣна є̂сꙋ, нѣка сꙋ властью поставлѣна, то є̂сть о̂на преити могꙋ; нѣка дѣйствомъ, да гдимꙋдрагѡ поставлѣна є̂сꙋ.

Г Л А В Л н҃д.

Ѡ̂ Г д и.

Гди значи мѣсто. Є̂рбо кад' се насъ пыта: гди є̂ такавъ; кажемо: дома, ꙋ̂ градꙋ: та пакъ значе мѣсто. Видова пакъ сказꙋемога Гди толикѡ є̂сть, коликѡ различїѧ мѣста, то є̂сть: горе, доле, на деснѡ, на левѡ, спред' и̂ ѡ̂страгъ.

Г Л А В А н҃є.

Ѡ̂ К а д ъ.

Кадъ назначꙋе време, є̂рбо кадъ насъ тко пыта: кадъ є̂ то и̂ то догодило се; кажемо: прошасте године, предье две године дана, коѧ време ѡ̂значꙋю. Видова пакъ сказꙋемогъ кадъ толикѡ є̂сть коликѡ времена. А̂ та сꙋ три, то є̂сть: садашнѣ, прошасто и̂ бꙋдꙋще.

Г Л А В А н҃ѕ.

Ѡ̂ и̂мꙋѣности.

И̂мꙋѣность є̂сть сꙋществїе, кое ѡ̂бстои сꙋществїю. Знаменꙋе пакъ ѡ̂бѧти ѡ̂бꙋзети, и̂ ѡ̂бколѣнъ и̂ли ѡ̂бꙋхваѣенъ

быти,

быти. и̂ ствари часть коѧ небытн. И̂ дѣйствителнѡ ѡ̂бꙋхваѣа и̂ ѡ̂бꙋима о̂дѣло, о̂рꙋжїе и̂ дрꙋга такова; страдателнѡ пакъ прстенъ, и̂ а̂кѡ є̂ што такво малено. Нꙋждно є̂ пакъ, да и̂ о̂но, што и̂ма дрꙋго нѣшто, коега ѡ̂бꙋхваѣа, бꙋдꙋ сꙋществїѧ. Є̂рбо а̂кѡ є̂ є̂дно сꙋществїе, а̂ дрꙋго слꙋчайно: каѡ знанїе и̂ о̂най кой зна, неѿноси се къ сказꙋемомъ И̂мати. И̂мати пакъ толикѡ и̂ма различїѧ, коликѡ є̂ различїѧ ствари: є̂рбо и̂ли є̂ стварь ѡ̂дꙋшевлена, и̂ли неѡдꙋшевлена. И̂ кажемо, да ѡ̂дꙋшевленꙋ стварь и̂мамо, каѡ дѣте конѧ и̂ подобна, а̂ неѡдꙋшевленꙋ, каѡ прстенъ, ѡ̂бꙋѣꙋ и̂ дрꙋга такова. Кромѣ тога говори се и̂мати и̂ на многе начине равноименнѡ, ѡ̂ коима ѣемо после пространїе говорити.

Глава н҃з.

Ѡ̂ Противоставлѣнныма.

Што се годъ противоставлѧ, то се противоставлѧ и̂ли каѡ стварь, и̂ли каѡ бесѣда. А̂кѡ каѡ бесѣда бесѣды, о̂нда сочинѧва потверждаванѣ и̂ ѿрицанѣ. И̂ потверждаванѣ є̂сть, кадъ кажемо, да нѣшто є̂сть ꙋ̂ нѣчемꙋ, н. п. є̂сть лѣпъ. О̂бое пакъ называ се произношенїе. А̂кѡ ли се пакъ противоставлѧю каѡ ствари, и̂ли казꙋюсе, каѡ на о̂на, коѧ и̂маю сообращенїе, и̂ сочинѧваю о̂на, коѧ сꙋ къ нѣчемꙋ; коѧ се медьꙋ собомъ ꙋ̂ воде и̂ гꙋбе, и̂ли не на о̂на, коѧ сообращенїю и̂маю мѣсто, и̂ коѧ не и̂маю ѿношенїѧ. И̂ та и̂ли медьꙋ собомъ є̂дно ꙋ̂ дрꙋго и̂де, пакъ

о̂петъ

Опетъ естествꙋ есꙋ согласна, и ова сочинꙗваю противна, каw топлота и стꙋдень. Или едно иде ꙋ дрꙋго, а дрꙋго не иде ꙋ дрꙋго, и едно измедꙋ ньи есть естественно, а дрꙋго естествꙋ противи се, и онда сочинꙗваю она, коꙗ медꙋ собомъ противоставлꙗюсе по лишенїю и имꙋћности, каw зрѣнїе и слѣпота: бꙋдꙋћи да зрѣнїе есть имꙋћность, каw wимати, а слѣпота имꙋћности лишенїе т. е. вида. Противна пакъ нѣка есꙋ безъ средства, а нѣка средство имаю. Она сꙋ безъ средства, wкои дрꙋго или едно ꙋ ономъ што е ньѣовъ подлогъ, или ꙋ оныма, коꙗ се wньима сказꙋю, быти мораю: каw болесть и здравїе ꙋ подложеномъ животынѣ тѣлꙋ. Врбо е сасвымъ нꙋжно, да ꙋ таковомъ тѣлꙋ или болесть или здравїе находи се. Подъ именомъ пакъ болести разꙋмѣвамо свако естества паранѣ. Она пакъ средство имаю, wкоихъ едно не мора нꙋжнw ꙋ подлогꙋ быти, или ꙋ оныма, коꙗ се wньима сказꙋю; каw бѣло и црно. Врбо есꙋ противна, али опетъ тога ради нїе нꙋжно сасвымъ, да дрꙋго изъ овога двога ꙋ тѣлꙋ бꙋде: нити е свако тѣло сасвымъ бѣло, нити е нꙋжно, да бꙋде црно, (бꙋдꙋћи да има тѣлеса смедьи и ридьи) векъ акw е едно wпротивны ꙋ нѣчемꙋ по естествꙋ wпредѣлено: каw топлота ꙋ огню, и ꙋ снѣгꙋ стꙋденость. Противна пакъ она, коꙗ посредство допꙋштаю, wчасти имаю имена, на примѣръ оно, што е посреднѣ медьи бѣлымъ и црнымъ, каже се смедье, wчасти не имаю имена: Врбо што се медьи онымъ, што е праведно, и што е неправедно ꙋ среды поставлꙗ, то имена неима: него wрицанѣмъ

ꙋ

ꙋ̂ ѻ̂боемꙋ крайнѣга таково посредство назначꙋе се, н. п. ни праведанъ, ни неправеданъ.

Противна пакъ и̂маю са собомъ четыри ѻ̂ва свойства. Перво є̂: добромъ є̂сть противно зло, а̂ злꙋ кадкадъ добро, кадкадъ дрꙋго зло. Є̂рбо ꙋ̂мѣрености противна є̂ неꙋмѣреность, а̂ неꙋмѣрености кадшто ꙋ̂мѣреность, кадшто безазленость. Є̂рбо безазленость є̂сть, кадъ страсти дꙋшевне недвижꙋ се, не пробꙋдьꙋю се. Тога ради неꙋмѣреность є̂сть ѡ̂скꙋдность ꙋ̂мѣрености, а̂ безазленость и̂злишность. Къ томе ѡ̂скꙋдность противна є̂ и̂злишности. Второ свойство є̂сть, што быти неможе, да противна скꙋпа бꙋдꙋ ꙋ̂ несѣкомыма по є̂дномъ и̂ томъ и̂стомъ. Є̂рбо Сѡкратъ скꙋпа и̂ здравъ быти и̂ боловати неможе, и̂ли на є̂дномъ и̂ томъ и̂стомъ ꙋ̂дꙋ равнымъ начиномъ и̂ грѣѧти се и̂ ѡ̂зебсти. Треѣе, да ꙋ̂ є̂дномъ и̂ томъ и̂стомъ подлогꙋ, и̂ли по родꙋ, и̂ли по видꙋ, и̂ли по числꙋ бꙋдꙋ. По родꙋ, каѡ ꙋ̂ простомъ тѣлꙋ бѣло и̂ црно: по видꙋ пакъ, каѡ ꙋ̂тѣлꙋ животынѣ здравїе и̂ болесть: ѡ̂ числꙋ пакъ є̂сть ѻ̂чевидно. Є̂рбо є̂дно и̂ то и̂сто тѣло своимъ премѣненїемъ може ꙋ̂зети противна. Четверто найпосле свойство, да противна и̂ли подъ тымъ и̂стымъ родомъ є̂сꙋ, каѡ бѣло и̂ црно подъ тѣломъ, и̂ли подъ противныма родовима, каѡ правда и̂ неправда подъ добрымъ и̂ злымъ, коѧ є̂сꙋ противна, и̂ли на послѣдакъ є̂сꙋ самы противни родови, каѡ добро и̂ зло, коѧ є̂сꙋ противни родови.

Глава н҃и.

Ѡ имꙋѣности и лишенїю.

Различни начини, коима говорисе имꙋѣность.

Имꙋѣность каже се имѣвшегъ и имꙋщегъ дѣйство, н. п. ѡрꙋжїѧ и ѡбѡрꙋжаногъ, или онога, кои се ѡблачи, и кой е ѡбꙋкао се. Второ, приходна дѣйства, коѧ дꙋговетна сꙋществꙋю, или она была естественна, или къ ꙋмꙋ принадлежаща: естественна, каѡ н. п. топлота ꙋ оныма, коѧ се ꙋгрѣѧваю, ꙋма пакъ, каѡ знанїе. Треѣе оно, кое їоште неима, или е такѡ ꙋстроено, да имати може: кое есть прво ѡзначено онога, што е ѿ могꙋѣства. (власти) Четверто естественно качество, то есть имꙋѣность естественна, каѡ топлота огнѧ, видъ онога, кой спава, и то е второ ѡзначено онога, што е могꙋѣствомъ: Ерво премда огань палити може, али дѣйствителнѡ садъ не пали; прво пакъ онога, што е дѣйствомъ. Пето, каѡ дѣйство совершено, каѡ што е гледъ ꙋ дѣйствꙋ гледанѧ, и топлота, коѧ веѣъ ꙋгрѣѧва.

Лишенїе пакъ есть ѿверженїе имꙋѣности. Дакле противоставлѧ се прво, имꙋѣность ѡзначемꙋ, лишенїе ѡрꙋжїѧ или ѡдѣла. Второ, ѿложенїе приходны имꙋѣностїю, каѡ кадъ оно, што е ꙋгрѣѧно, ѡхладни, Треѣе, што е ꙋчинѣно, да ни коимъ начиномъ родъ ствари има, каѡ кадъ кажемо, да е дѣте ѿ естества ꙋстроено на мꙋсїкꙋ, а смоква никоимъ начиномъ. Смоква дакле есть лишена, то есть што древеса родъ нїе способанъ, да прїими мꙋсїкꙋ.

Тако-

Такодьер' што способность и̂ма, а̂ нѣки видови то неимаю, н. п. животынѧ видити є̂сть способна, а̂ли о̂петъ кртица, коѧ є̂сть видъ животынѣ, лишава се способности видити. Четверто ѿложенїе и̂мꙋѣности, коѧ є̂ по и̂мꙋѣности. Пето конечногъ дѣйства и̂ совершающегъ ѿложенїе, што смо горе о̂но, кое лишенїемъ и̂ и̂мꙋѣностью противоставленїе противны нарекли, то є̂сть моѣности и̂ о̂не, коѧ дѣйствꙋе, и̂ коѧ страда. О̂ва пакъ о̂выма трима знацыма ѡ̂значаваю се: да бꙋде што є̂ є̂стествомъ ꙋ̂строено и̂мати, пакъ никакѡ неима, него є̂ сасвимъ лишено, и̂ кадъ и̂ гдѣ и̂мати є̂стествомъ є̂сть ꙋ̂строено: на примѣръ некажемо, да є̂ каменъ слѣпъ, бꙋдꙋѣи да каменъ нїе ꙋ̂строенъ, да гледанѣ и̂ма: (т. є̂. зрѣнїе да и̂ма) Нити псето скорѡ и̂стомъ ѡ̂коѣено, ѡ̂штенѣно слѣпымъ называмо, и̂ли о̂номадне родьено дѣте могꙋѣе є̂сти, зато што ꙋ̂ о̂но време гледъ, и̂ли зꙋбе и̂мати нисꙋ ꙋ̂строена. Нити о̂петъ кажемо, да є̂ нога слѣпа, бꙋдꙋѣи да животынѧ неима ꙋ̂ ногама и̂мꙋѣность гледати, Бꙋдꙋѣи дакле да є̂ ꙋ̂строено на о̂ва три начина и̂мати, пакъ о̂петъ неима, говори се лишенїе.

Лишенїе строго ѿрицанїе.

Вас. кньи: 1. противъ Єѵномїа.

Глава н҃д.

Ѡ̂ преднѣмъ и̂ стражнѣмъ.

Преднѣ и̂ма четыри знаменованїѧ. Прво и̂ понайвыше о̂но, што временомъ предходи. И̂ свойственнѡ ꙋ̂ ѡ̂дꙋшевленныма Старїе зове се: а̂ ꙋ̂ о̂ныма, коѧ сꙋ бездꙋшна,

временнїе. Али опетъ несвойственнѡ єдно мѣстѡ дрꙋгога ꙋпотреблѧва се. Второ, значи оно, што є по єстествꙋ преднѣ, (прїе) то єсть што се заеднѡ ꙋкланѧ, каѡ што є животынѧ предье човека. Єрбо кадъ ꙋклониш животыню, онда ни човека неѣе быти (бꙋдꙋѣи да є човекъ животынѧ) напротивъ пакъ, акѡ се ꙋклони човекъ, опетъ ѣе быти животынѧ: єрбо и конь и псето єсꙋ животынѣ. И опетъ акѡ сꙋществꙋе човекъ, онда ѣе скꙋпа и животынѧ сꙋществовати, (бꙋдꙋѣи да є човекъ животынѧ) насꙋпротивъ пакъ акѡ животынѧ сꙋществꙋе, нїе тога ради нꙋждно, да и човекъ сꙋществꙋе, него може быти конь и псето и подобна.

И та сꙋ принадлежаща къ второмъ ономъ родꙋ Преднѣга. Треѣе оно, што є редомъ преднѣ, какѡ што кажемо писмѧ а єсть преднѣ, а б заднѣ, пакъ онда слогове, после тога речи.

Четверто оно што достоинствомъ предходи, какѡ што кажемо: найпре Єпїскопъ пакъ онда после Пресвꙋтеръ. Премда нѣки овай начинъ ꙋкланѧю, зато што може быти, да кой є по редꙋ предньїй, по достоинствꙋ и заслꙋги бꙋде стражньїй.

Пето, какѡ што кажемо причина и причинѣно; каѡ Сѡкратъ образомъ своимъ єсть предньїй, бꙋдꙋѣи да є образа своега причина. Но и отацъ предньїй є и веѣїй ѿ сына: єрбо є отацъ сынꙋ причина, бꙋдꙋѣи да сынъ радьа се ѿ отца. Тымъ смысломъ и блаженый Григорїи

ꙋзео

ꙋ҆зео є҆ о҆но што є҆ ѿ Господа нашега ꙋ҆ ст҃омъ Є҆ѵ҃лїю рече-
но: Ѻ҆те́цъ мо́й бо́лїй менѐ є҆́сть. Іѡл. 14.
Дрꙋги пакъ придодаю о҆но, што є҆ сродствомъ и҆ 29.
намѣренїемъ ꙋ҆ма преднѣ, каѡ дꙋваръ є҆ предье ѡ҆снованїѧ.
То пакъ ѿводи се къ четвертомъ начинꙋ, коимъ што по
достоинствꙋ преднѣ є҆сть: є҆рбо што є҆ намѣренѣмъ пред-
нѣ, то є҆ заиста заднѣ. На коликѡ пакъ начина є҆сть
преднѣ, на толикѡ начина є҆сть заднѣ. Преднѣ пакъ и҆
заднѣ, такодьеръ веѣе и҆ манѣ неброе се медьꙋ равноимен-
на, него медьꙋ о҆на, коѧ ѿ є҆днога є҆сꙋ.

Глава ѯ҃.

Ѡ скꙋпа.

Скꙋпа о҆на свойственнѡ говоре се, коихъ постанакъ Начини по
є҆сть ꙋ҆ є҆дномъ и҆ томъ и҆стомъ временꙋ, каѡ кадъ два, коима є҆сꙋ
коѧ ꙋ҆ є҆дной и҆ той и҆стой точки времена роде се. И҆ о҆вай скꙋпа.
начинъ противостои првоме начинꙋ знаменованїѧ пред-
нѣга. Второ о҆на скꙋпа быти говоре се, коѧ медьꙋ со-
бомъ заеднѡ сꙋществꙋю; а҆ли такѡ, да ни є҆дно дрꙋгомъ
причина нїе, и҆ли ѿ дрꙋгога бытїе прїима, каѡ двойствен-
но и҆ половина, є҆рбо заеднѡ сосꙋществꙋю, и҆ є҆дно дрꙋго
ꙋ҆носи, и҆ равнымъ начиномъ ꙋ҆кланѧю. О҆вай пакъ на-
чинъ противостои второмъ и҆ петомъ Преднѣга. Є҆рбо
ꙋ҆ второмъ нити скꙋпа ꙋ҆носе, нити скꙋпа ꙋ҆кланѧю; ꙋ҆ пе-
томъ пакъ є҆дно є҆ причина, а҆ дрꙋго ѿ причине произы-
шло. Треѣе скꙋпа быти говоресе водови о҆ны, кой насꙋ-

протъ

протъ раздѣлюю родъ, то єсть коѧ ѿ тогъ истогъ раздѣленїѧ происходе; какѡ што словесно ѿ животынѣ. Овай пакъ начинъ првомꙋ и второмꙋ, а немалѡ и трима дрꙋгима противоставлѧ се.

Глава ѯа.

Ѡ движенїю.

Што є движенїе.

Движенїе єсть дѣйство онога, што є у могꙋѣствꙋ, коликѡ єсть у могꙋѣствꙋ: каѡ тꙋчъ могꙋѣствомъ єсть кипъ: бꙋдꙋѣи да тꙋчъ може формꙋ илити образъ кипа прїимити. Тꙋча дакле, што могꙋѣствомъ кипъ єсть, у томъ дѣйство ставлѣно є, да се растопи, изобрази, и углади, коѧ сва єсꙋ движенїе. У свима дакле сказꙋемыма, у коима се сматра оно, што єсть могꙋѣствомъ, у тыма истыма сматраѣе се и движенїе. На противъ у коима не сматрасе, не расꙋждавасе оно, што єсть могꙋтьствомъ, ни движенїе неѣе се сматрати. Расмотрива се дакле у сꙋществїю, у количествꙋ, у качествꙋ, и у сказꙋемомъ Гдѣ. То єсть у сꙋществїю, постанакъ и нестанакъ; у количествꙋ растенѣ и ѡпаданѣ, у количествꙋ: премѣненїе; у сказꙋемомъ Гди, оно што се наѡкрꙋгъ ѡбрѣе (кое се ѡкретанѣ называ) такодьеръ у правой прꙋги т. є. линїи двизати се, кое се называ движенїе правно. Движенїѧ пакъ онога, кой є неꙋправно, шесть начина єсꙋ: горе, доле, унꙋтра, ванъ, на деснѡ, на левѡ. Чега ради кадъ се присовокꙋпи ѡкретанѣ, седамъ има мѣстны

движе-

движенїѧ. Ѥрбо што се годъ премѣнюе, и҆ли се премѣнюе по себи, и҆ли по дрꙋгомъ, што є҆сть ѹ҆ нѣмꙋ, и҆ли заиста по нѣкомъ, кое є҆ ѡ҆колѡ нѣга. И҆ такѡ по себи сочинѧва постанакъ и҆ нестанакъ. А҆кѡ ли по нѣкомъ ѿ о҆ны, коѧ сꙋ ѹ҆ нѣмꙋ, и҆ли по количествꙋ и҆ чини прирастенѣ и҆ ѡ҆паданѣ; и҆ли по качествꙋ, и҆ о҆нда сочинѧва премѣненїе. А҆кѡ ли пакъ найпосле по о҆номъ нѣкоемъ, кое є҆ ѡколѡ нѣга, то движенїе чини по мѣстꙋ. Ѥрбо мѣсто нити є҆ о҆но, што се движе, нити є҆ што ѿ о҆ны, коѧ сꙋ ѹ҆ нѣмꙋ: него прати о҆на, коѧ се движꙋ, и҆ є҆сть ѡ҆колѡ ньи.

Медьꙋ постанкомъ пакъ и҆ нестанкомъ о҆во стои; што є҆ постанакъ постꙋпленїе ѿ небытїѧ ѹ҆ бытїе: Ѥрбо што предье нїе было, то постае. Нестанакъ на противъ є҆сть премѣна ѿ бытїѧ ѹ҆ небытїе. А҆ што къ растеню и҆ ѡ҆паданю принадлежи; Прирастенѣ є҆сть движенїе къ вѣѣемꙋ, ѡ҆паданѣ пакъ къ манѣмꙋ. Ѹ҆ премѣненїю о҆петъ є҆сꙋ противоставлѣне страсти, н. п. противоставлѧ се ѹ҆грѣѧнѣ ѡ҆стꙋдѣнїю, и҆ бѣлины црноѣа. Чега ради противоставлѧ се постанакъ нестанкꙋ, прирастенѣ ѡ҆паданю: премѣненїю пакъ и҆ о҆но што є҆ ѡ҆собнѡ противоставлѣно, и҆ покой: н. п. ѹ҆грѣѧню, и҆ ѡ҆стꙋденїю и҆ покой противоставлѧ се: Ѥрбо кадъ стварь ѹ҆грѣѧваню подложена конацъ прїими, и҆ до найвсѣе врꙋѣине додье, о҆нда почива, ѹ҆ грѣѧвати се престае. Такодьеръ и҆ премѣны по мѣстꙋ и҆ противно движенїе и҆ покой противоставлѧ се; то є҆сть противно движенїе, каѡ движенїе горе: движенїю доле: а҆ покой, є҆рбо а҆кѡ тко грꙋдвꙋ горе ѹ҆звысъ бацы, неѣе се предье доле двизати, него што медьꙋстане нѣкїй покой. Но небесномъ

дви-

движенїю неима противногъ движенїа. Види се пакъ, да премѣненїе прочима движенїама послѣдѵе. Врбо и што се радьа, и што гине, и што се ѵмножава, и што се ѵмалава, и штосе премѣномъ мѣста движе, то се заиста премѣнава, но ѵ естественныма движенїама премда налазимо, да премѣненїе съ прочимъ движенїама иде, опетъ быти може, да ствапь коа премѣненїемъ премѣни се, пакъ ништаманѣ дрѵгимъ коимъ движенїемъ недвиже се; какѡ што быва ѵ камень. Врбо онъ ѵгрѣава се и ѡстѵдени, пакъ опетъ не ѵмножава се, нити престае. И такѡ ѵ дрѵгима движенїама. Тога ради премда премѣненїе проча движенїа прати, опетъ оно само по себи сматрати се може, и ѿтѵдъ произналази се ньїова разлика.

Но Аристотель не называ премѣненїемъ движенїе. Врбо ѵ петой кньиги Фѵсїке доказао е, да постанакъ и нестанакъ есѵ премѣненїа, а не движенїа, зато што движенїе такѡ быва, да ствапь медьѵ тымъ здрава и непокварена ѡстае. А што смо казали, да премѣненїю, и мѣстной премѣны два есѵ противна, то есть противно движенїе, и покой, заиста треба са свимъ знати, да два, коа дрѵгимъ и дрѵгимъ начиномъ еднома противна быти могѵ, то есть покой противанъ е, каѡ имѵћность и лишенїе; али противоставлѣно движенїе свойственѡ есть противно, каѡ што е ѵгрѣанѣ ѡстѵденю.

ГЛА-

Глава ѯв.

Ѡ имати.

Имати на осамъ начина говори се. Ербо или каѡ имꙋѣность и расположенїе, или каѡ дрꙋго качество; бꙋдꙋѣи да кажемо, имати знанѣ и дрободѣтель. Или каѡ колико. Ербо каже се, да дрво три лакта дꙋжине има. Или каѡ сꙋществїе ѡколѡ сꙋществїѧ, а то е найсвероднїи родъ. Ово пакъ, или ѡколѡ свега тѣла, каѡ што е ѡдежда (хальина) или ѡколѡ нѣке части, каѡ перстенъ на перстꙋ. Или часть у цѣломъ, ербо кажемо се, да имамо рꙋкꙋ: Или каѡ у сосꙋдꙋ. н. п. бокалъ има вїна, каже се. Или каѡ притѧжанїе (имꙋѣство) Ербо кажемо, да имамо домъ или ньивꙋ. Іоште пакъ велимо, да женꙋ имамо, такодьеръ каже се, до жена мꙋжа има. Овай пакъ начинъ имати страненъ види се, зато што сообращенїе допꙋшта. Ербо не значи, да мꙋжъ веѣма има женꙋ, неголи жена мꙋжа: бꙋдꙋѣи да ни едно превосходи дрꙋго, него равнѡ и безразнствїѧ медьꙋ собомъ едно дрꙋго имаю. Премда пакъ говори се, да притажатель село има, и опетъ, да село притѧжателѧ има; и та се медьꙋ собомъ сообращаваю; али не такѡ каѡ мꙋжъ женꙋ, и жена мꙋжа имати: бꙋдꙋѣи да сво право и господарство надъ селомъ притѧжателю принадлежи, и тога ради изрока вели се, да паче притѧжатель село има, а село ѿ притѧжателѧ има се.

Начинъ имати.

Оно пакъ ни мало нїе сумнѣно, да се Имати у число равноименны броити мора. Нѣки пакъ говоре, да оно, што єсть Имати толикѡ различїѧ имаде, коликѡ има оно, што єсть дѣйствовати и страдати. Єрбо какѡ што она, коѧ дѣйствую и страдаю, или ѡдушевлена, или неѡдушевлена єсу; равнымъ начиномъ и овде, или є ѡдушевленно оно, кое има, и има се, или є неѡдушевленно: какѡ ѣе дакле та иста быти различїѧ различны родова? али може се ѿговорити, оно, што є Имати, или є ѡколѡ цѣлогъ тѣла, и ѡколѡ части. И опетъ ово, или є за ѿгонити непогоде справлѣно, или на уборъ.

ГЛАВА ѯг.

Ѡ произношенїю, потвержденїю и ѿрицанїю.

Треба знати, да и потвержденїе и ѿрицанїе єсть произношенїе. И потвержденїе єсть, што назначуе, шта є у чему, то єсть, што є тко: каѡ Сѡкратъ є мударъ, Сѡкратъ шета се. А ѿрицанїе єсть оно, што показуе, шта у нѣкоему нїе, то єсть, шта нѣкїй нїе, н. п. овай нїе мударъ, онай нешета се. Будуѣи пакъ да свакомъ ѿрицанїю потвержденїе противи се, за то ѿрицанїе оно; кое се ѿрицанїю противи, зове се противословїе. Нуждно є пакъ, да єдно истинито а друго лажно буде.

Єдно противословїе истинито.

ГЛА-

Глава ѯд.

Ѡ предѣлꙋ и Предложенїю и Сѵллогїсмꙋ.

Знати треба, да е ова дꙋжность ѵмословца ѡ доказанїю дѣйствовати. Доказанїе пакъ есть Сѵллогїсмъ. А Сѵллогїсмъ изъ двїю истиниты предложенїѧ и заключенїѧ составлѧсе. н. п. да докажемъ, да е дꙋша безсмертна, овакѡ доказꙋемъ: Што се годь непрестаннымъ движенїемъ движе, то е безсмертно: Ово е предложенїе. За тымъ додамъ дрꙋго предложенїе, и кажемъ: Дꙋша непрестаннымъ движенїемъ движе се. Слѣдꙋе заключенїе: дакле дꙋша есть безсмертна. Свако пакъ предложенїе состои се изъ предѣла, ербо свака речь предложенїѧ каже се предѣлъ, бꙋдꙋѣи да предѣлъ есть оно, ѵ што се предложенїе разрѣшꙋе. На примѣр ѵ овомъ предложенїю: Свешто непрестаннымъ движенїемъ движе се, есть безсмертно. Све што есть предѣлъ каѡ предложенїѧ часть, непрестаннымъ движенїемъ движе се, такодьеръ каже се предѣлъ, безсмертнѡ такѡдьеръ каже се предѣлъ; называ се предѣлъ.

Доказанїе ѵмословца дꙋжность.

Оно пакъ треба знати, да е нꙋждно, да сва предложенїѧ бꙋдꙋ истинита, и заключенїе предложенїѧма соѡтвѣтствꙋе. Ербо акѡ едно или дрꙋго предложенїе, или заключенїе за лажно надьесе, онда е Паралогїсмъ. то есть Ловословїе, а неѣе быти Сѵллогїсмъ. Ово пакъ пе-

теро то є҆сть: речь проста, и҆ме глаголъ, реченїе слово, предѣлъ, по подлогꙋ медьꙋ собомъ неразнствꙋе, него самѡ по и҆мꙋѣности. н. п. Човекъ, какѡ што простѡ знаменꙋе, зове се проста речь, а҆ каѡ подлогъ, зове се и҆ме, а҆ какѡ што сматранѣ сказꙋемогъ прїима, глаголъ: о҆петъ каѡ часть потвержденїѧ и҆ ѿрицанїѧ, реченїе; найпосле каѡ предложенїѧ и҆ Сѵ҆ллогїсма часть, называ се предѣлъ.

Треба пакъ знати, да ꙋ҆ предложенїю, то є҆сть ꙋ҆тверждаваню и҆ ѿрицаню, подлогъ каже се и҆ме, а҆ што се сказꙋе, о҆но глаголъ. На примѣр предложенїе є҆сть: човекъ шетасе; ꙋ҆ нѣмꙋ човекъ є҆сть подлогъ, и҆ каже се и҆ме. А҆ шетасе быва сказꙋемо. И҆ о҆петъ ꙋ҆ о҆выма речма: Сѡкратъ є҆сть добаръ. Сѡкратъ є҆ подлогъ; и҆ кажесе и҆ме: є҆сть добаръ, быва сказꙋемо, а҆ называ се глаголъ, каѡ часть ꙋ҆тверждаванѧ, премда ѣе и҆наче кодъ Грамматїка добаръ казати се и҆ме: и҆ да ꙋ҆краткѡ рекнемъ, све о҆но, што съ є҆сть и҆де, є҆сть глаголъ.

Такодьеръ и҆ о҆но треба знати, да медьꙋ о҆вымъ петеромъ ни коегъ различїѧ нїе: то є҆сть медьꙋ произношенїемъ, предложенїемъ, пытанѣмъ, запытанѣмъ, и҆ заключенїемъ. Е҆рбо кадъ простѡ и҆зрекнемъ: дꙋша є҆сть безсмертна, каже се произношенїе. Кадъ се пакъ ꙋ҆зме каѡ часть Сѵ҆ллогїсма, веѣъ є҆ предложенїе што кажемъ: дꙋша є҆сть безсмертна, о҆пет кадъ тко противъ о҆вогъ предложенїѧ запыта, говореѣи: ѿкꙋдъ є҆ познато, да є҆ дꙋша безсмертна? о҆нда се то запытанѣ

каже-

каже. Ѡпетъ, кадъ ради испытыванѧ предлажемо: єстли да дꙋша безсмертна? Зовесе пытанѣ. Найпосле кад се изъ предложенїѧ штогодъ собира, онда се называ заключенїе: н. п. дꙋша непрестаннѡ движе се, што се непрестаннѡ движе, єсть безсмертно; изъ овы предложенїѧ заключꙋе се: дакле дꙋша єсть безсмертна: и то єсть заключенїе.

Глава ѯє.

Ѡпредѣленїѧ различна.

Предложенїе єсть бесѣда, коѧ произноси нѣшто ѿ нѣкоега, и што є ѿрицанїе, каѡ Сѡкратъ несмѣе се; или нѣшто ѡ нѣкоемꙋ, и то є ꙋтверждаванѣ, каѡ Сѡкратъ смѣе се. Предѣлъ єсть оно, ꙋ што се предложенїе разрѣшꙋе. Сѵллогїсмъ єсть бесѣда, ꙋ коїой кадъ се нѣка поставе (т. є. допꙋсте) изъ оны, коѧ сꙋ допꙋштена и поставлѣна, нꙋждно є дрꙋгомъ слѣдовати, сбогъ оны, коѧ сꙋ поставлѣна: єрбо сбогъ поставлѣны предложенїѧ быва заключенїе, кое никаквогъ выше сполѧ непотребꙋе потверждаванѧ. Вопросъ или пытанѣ єсть предложено разꙋмꙋ испытыванѣ, кое ꙋправлѣно єсть на изборъ или ꙋклонъ, то єсть казати: нїе или єсть. Распытъ єсть пытанѣ, кое изыскꙋе ѡбширный и ѡтегнꙋтый ѿговоръ. Єрбо вопросителна бесѣда ѿ распытывателне ꙋ томъ се разликꙋе, што вопросителной брзый (то єсть ꙋкраткѡ сочи-

Различна ѡпредѣленїѧ Логїчески предѣла.

чиненъ) ѿговоръ слѣдꙋе, а҆ распытывателной дꙋгачакъ и҆ многима речма. Характиръ разговора медьꙋ двоицомъ каже се, кой ꙋ пытаню и҆ ѿговараню состои се. Запытъ (и҆ли належъ) є҆сть о҆но, што ꙋ҆ самомъ почеткꙋ бесѣдꙋ ѡ҆бара. А҆нтїпарастасїсъ т. є҆. ѿгонъ є҆сть о҆но, што ѿ противника речено, каѡ и҆стинито допꙋшта, а҆ли показꙋе, да то предложенной ствари никоега вреда недоноси. Лемма то є҆сть прїимлѣно, є҆сть о҆но, што се каѡ и҆звѣстно и҆ несꙋмнително за доказателство нѣке ствари ꙋ҆зыма. Є҆ресь є҆сть мнѣнїе многи лю҆ди, кои медьꙋ собомъ согласꙋю се, а҆ли съ дрꙋгима несогласꙋю се. О҆бще познанїе є҆сть о҆но, ѡ҆ коемъ є҆ медьꙋ свима познано, какоти: да є҆сть сꙋнце. Ѳесїсь є҆сть нѣкоегъ мꙋжа мꙋдростью и҆ наꙋкомъ ѿ о҆бщега мнѣнїѧ странно мнѣнїе, то є҆сть новъ и҆ неѡбычанъ саставъ, какѡ што є҆ о҆но Парменїдово, кой є҆ говорїо, да є҆ сꙋщество є҆дно: такодьер о҆но И҆раклїтово, кой є҆ сказывао, да се сва движꙋ.

Характиръ разговора медьꙋ двоицомъ запытыванѣ ѿгонъ. Прїимлѣно. Є҆ресь, расколъ, Познанїе о҆бще. Ѳесїсь.

О҆бще є҆сть, кое се ꙋ҆ многима сматра, и҆ли кое се сказꙋе. О҆бще пакъ на четыри начина каже се: т. є҆. и҆ли о҆но, што се на части раздѣлити може, каѡ землѧ, коѧ се медьꙋ многе наслѣднике раздѣлюе. И҆ли о҆но, што се безъ раздѣливанѧ ꙋ҆ о҆бще ꙋ҆потребленїе ꙋ҆зыма, а҆ли о҆петъ не ꙋ҆ є҆дно и҆ то и҆сто време, каѡ є҆данъ слꙋга, и҆ли є҆данъ конь, двїю Господара, кой садъ о҆вога, садъ о҆нога повеленѣ и҆сполнѧва. И҆ли о҆но, што ѡ҆своенїемъ собственно ꙋ҆потреблѧва се, а҆ли за о҆бще ѡ҆ставлѧ се, каѡ мѣсто ꙋ҆ Ѳеатрꙋ и҆ли ꙋ҆ и҆лици. И҆ли найпосле о҆но, што нераздѣлнѡ на о҆бще и҆ то и҆сто разꙋмѣванѣ произноси се, каѡ

гласъ

гласъ Проповѣдника. И ѡбымъ начиномъ ѹ равноименныма и єдиноименныма мора се ѹзети ѡно, што се каже: кое име єсть ѡбще. По себи єсть ѡно, што найпре и по сѫщности ѹ нѣчемъ єсть, а не по слѹчайномъ, каѡ човекъ быти словесанъ. Свеобще или посвемственно єсть ѡно, што многа знаменѹе, каѡ човекъ, животына, сѫществїе. По слѹчайномъ єсть ѡно, што може ѹ нѣчемъ быти, или небыти, каѡ човекъ боловати, или здравъ быги. Правити говорисе ѹ хѹдожествима, коѫ штогодь справе и начине, ѹ коима ѡстае ствары, коѫ є начинѣна, каѡ ѹ древодѣлскомъ занатѹ и подобныма. Ѥрво кадъ се посао сверши, ѡстае креветъ. Дѣйствовати пакъ говорисе ѡ ѡныма, ѹ кои не ѡстае дѣло, каѡ ѹ свираню свирѣле и ѹ играню. Ѹмозрѣти каже се разѹмѣвати Астрономїю, Геометрїю и подобна ѹчити.

Истинита наѹка произговара, да є *Ἐπίννοια* или танано сматранѣ двострѹко. Ѥрко дрѹго є, каѡ *Ἐπέννοια* нѣка, и *ἐπενθύμησις*. т. є. исправнїе нѣко второ размышленїе кое цѣло и заплетено сматранѣ ствари и познанѣ ѩсное, и ѩзавлюе, каѡ што є чѹвство видило се просто, дрѹгимъ и любопытнымъ ѩстраживанѣмъ ѹмнымъ ѩви се различно и многовидно. н. п- Човекъ, кой є простъ быти видїо се, тананымъ размышленїемъ разѹмѣва се двострѹкъ: то єсть, ѩзъ тѣла и дѹше составлѣнъ. Дрѹго пакъ єсть мечтанїе помышленїа дѹшевногъ, кое совокѹпленїемъ чѹвства по воображателной силы, ѩзъ ѡны, коѫ сѫществѹю, ѡна, коѫ несѫществѹю, саставла, и за такова

држи, каково што є҆сть баснословно и҆змышленїе за Хїппоцентаѹре (пола човекъ пола конь) и҆ Сїрене (пола жена пола рыба) и҆ Трагелафе (пола ꙗ҆рацъ, пола срна) є҆рбо ѹ҆зымаюѣи части свецѣлога о҆бще, пакъ и҆зъ частїю дрѹго нѣшто составлѧюѣи по вольи и҆ произволенїю своемѹ, о҆на, коѧ се ѹ҆ є҆стествѹ ствари невиде, нити се разѹмѣваю, да сѹществѹю, ѹ҆ помыслѹ и҆ словїю дѹшевномъ є҆сть вообразїо, после тога ѹ҆ веществѹ и҆зобразѹюѣи, начинїо є҆ подобїѧ и҆ ідѡле. О҆во пакъ называ се просто мысленѣ.

Блебетанѣ и҆ли ланданѣ є҆сть, кадъ тко о҆на, коѧ се ѹ҆ нѣкоемъ содержаваю, ѡ҆ о҆номъ, кое содержава, произноси, и҆ казѹе на примѣръ: ѹ҆ човекѹ содержаваю се животынѧ и҆ двоного, и҆ ѹ҆ Сѡкратѹ бѣло и҆ мѹсїческо. А҆кѡ дакле тко та ѡ҆ човекѹ, и҆ли ѡ҆ Сѡкратѹ сказѹе о҆вакѡ: Човекъ є҆ животынѧ двонога, Сѡкратъ є҆ нѣшто мѹсїческо бѣло, тай спрда и҆ блебеѣе, то и҆сто многократнѡ повтораваюѣи. Є҆рбо о҆ва и҆здаю страданѣ и҆ блебетанѣ, бѹдѹѣи да човекъ и҆ Сѡкратъ та содержава, такѡ да кой о҆на потврди, држи се, да є҆ и҆ о҆ва и҆зѧвїо.

И҆мѹѣность є҆сть и҆ сродство, и҆ любовь и҆ли прїѧтельство, и҆ стѧжанїе, и҆ ѹ҆частїе и҆ союзность. И҆мѹѣность называмо ствари нѣкое съ дрѹгомъ союзъ, и҆ прїѧтельство и҆ ѹ҆сердїе: коѧ и҆ и҆зъ тогъ и҆стогъ мѣста постае, и҆ по призрѣнїю на то и҆сто мѣсто; и҆ зато што на томъ и҆стомъ ѡ҆бстаю. Знати пакъ треба, да ѹ҆ четверицы люди шесть и҆мѹѣностїю находи се. Преднѣга проѣѹ троице дрѹги: и҆ такѡ веѣъ три и҆мѹѣности сматраю се. Второга проѣѹ двоице, и҆ такѡ сѹ петъ; треѣега проѣѹ

є҆дно-

єднога: по чемꙋ быва, да медьꙋ четверицомъ шесть и̂мꙋѣностїю находи се, а̂ медьꙋ петъ люди и̂ма десетъ и̂мꙋѣностїю. Соединенїе различнымъ начинма быва. Е̂рбо и̂ли ѡ̂кропленїемъ, каѡ ꙋ̂ различныма, коѧ ꙋ̂ тѣсто смѣшаю се. И̂ли прилѣпленїемъ, каѡ ꙋ̂ тꙋчꙋ и̂ о̂ловꙋ. И̂ли громаданѣмъ, каѡ ꙋ̂ каменю и̂ дрвима. И̂ли смѣшенїемъ, сливанѣмъ, каѡ што быва ꙋ̂ о̂ныма, коѧ се растапаю, и̂ ꙋ̂ рꙋдокопныма: ꙋ̂ о̂ныма каѡ ꙋ̂ воскꙋ и̂ смолы, и̂ дрꙋгима таковыма, а̂ ꙋ̂ о̂выма, каѡ ꙋ̂ златꙋ, сребрꙋ, и̂ дрꙋгима таковогъ рода. (И̂ли помѣшанѣмъ и̂ ꙋ̂мѣриванѣмъ, каѡ ꙋ̂ течныма н. п. вїнꙋ и̂ воды, и̂ли ꙋ̂ вїнꙋ и̂ медꙋ: И̂ли содрꙋженїемъ, каѡ ꙋ̂ о̂ныма, коѧ сꙋ предье разставила се, пакъ после саставе се, н. п. кадъ жижакъ, кой ѿ ватре происходи, о̂петъ предаде се ватры:)

Соединенїе пакъ, кое составленїемъ быва, є̂сть прохожденїе частїю медьꙋ собомъ, безъ ни є̂днога штете: каѡ ꙋ̂ дꙋшы и̂ тѣлꙋ, кое соединенїе нѣки о̂тцы рекли сꙋ ꙋ̂мѣренїе и̂ смѣшенїе, такодьеръ и̂ συμῳΰαν то є̂сть каѡ нѣкѡ составленїе є̂стества, и̂ соестественность. Знати пакъ треба, да нѣки о̂тцы речь о̂вꙋ смѣшенїе ꙋ̂ смотренїю Хрїстовомъ нисꙋ допꙋстили; а̂ соединенїе по сложенїю сви до є̂днога прїимили є̂сꙋ. Соединенїе пакъ ѵ̂постатїческо є̂сть о̂но, кое и̂зъ сложенїѧ постае. Е̂сть дакле по ѵ̂постаси є̂дно, кое и̂зъ различны є̂стества состои се. И̂ о̂петъ по ѵ̂постаси є̂сть є̂дно о̂но, кое и̂зъ двїю ствари, а̂ли ꙋ̂ є̂дномъ лицꙋ познае се. И̂ найпосле соединенїе по ѵ̂постаси є̂сть є̂стество, кое пристꙋпа къ дрꙋгой ѵ̂постаси.

Соумѣренїе пакъ єсть поставленїе тѣлеса и̂ междоусобно прохожденїе качества. И̂ о̂петъ мѣшанѣ єсть составленїе тѣлеса, коѧ качества своѧ у̂ себи заѧмнѡ мѣшаю. Мѣшанѣ єсть соитїе существїѧ по єстеству различны, и̂ ка̂чества, коѧ у̂ ньима єсу, междоусобный у̂ходъ.

Єсть и̂ соединенїе, кое по у̂споредьиваню быва, и̂ єсть подобно о̂номъ, кое быва у̂способствованїемъ.

О̂петъ каже се лично соединенїе, кадъ тко другога персону на себе у̂зме, пакъ мѣстѡ нѣга говори за нѣга. И̂ кромѣ тога єсть соединенїе у̂сердїѧ, каѡ прїѧтелѧ къ прїѧтелю. А̂ли Несторїй и̂змыслїо є̂ друга соединенїѧ, то єсть по достоинству и̂ равности чести, по той и̂стой вольи и̂ благоволенїю, и̂ нагомъ сообщенїю и̂мена. Валѧ пакъ знати, да у̂ соединенїю у̂постатїческом ствари духовне не и̂наче соединѧваю се о̂ныма, коѧ ньи прїимити могу, и̂ о̂на соединѧваю се, коѧ скупа покваре се и̂ погину: соединене пакъ несмѣшане ѡ̂стаю, и̂ нетлѣнне, и̂ непремѣнне по качеству, каѡ о̂на, коѧ поредъ ньи єсу. Єрбо таково єстество духовны ствари существуе.

ГЛАВА ѯз.

Іоштъ ѡ̂ соединенїю по у̂постаси.

Треба знати, да соединенїе по у̂постаси, сочинѧва єдну составлѣну союжены ствари у̂постась, коѧ єстества о̂на, коѧ се соединѧваю, и̂ ньїово различїе, и̂ єстественна

свой.

свойства без свакогъ смѣшенїѧ или премѣненїѧ у себи содержава, а сама къ себи никаквогъ ѵпостатїческогъ различїѧ неима. Бꙋдꙋѣи да нѣна бываю обадвога онога, коѧ сꙋ соединила се характирическа различествꙋюща, чрезъ коѧ обадвое ѿ оны, коѧ сꙋ тогъ истогъ вида и естества ѿдѣлюю се; каѡ у дꙋшы и тѣлꙋ. Ербо истина е, да една изъ обоице на примѣръ Петра и Паѵла сложена ѵпостась постае, сама пакъ у себи обадва естества, то есть дꙋше и тѣла и ньїовꙋ едногъ и дрꙋгогъ разнствꙋющꙋ припричинꙋ безъ свакогъ смѣшенїѧ, такодьеръ и свойства ѿ свакогъ смѣшенїѧ или слитїѧ удалѣна неповредьена содержаваюѣи, има опетъ сама у себи обоега характириче. ска свойства; н. п. дꙋше, коѧ ню ѿ прочи дꙋша ѿдѣлюю; такодьеръ тѣла, коѧ нѣга ѿ прочи тѣлеса ѿлꙋчꙋю; нити пакъ икоимъ начиномъ дꙋшꙋ ѿ тѣла разставлѧю, него соединѧваю и вежꙋ, и скꙋпа еднꙋ изъ обоега сложенꙋ ѵпостась ѿ прочи тога истога вида ѵпостасїю разставлѧю. Но кадъ веѣъ еданпꙋтъ естества ѵпостатїческо соединенїе прїиме, ѡстаю са свимъ нераздѣлима. Ербо премда дꙋша у смрти ѿ тѣла растави се, али опетъ обоега една и та иста ѵпостась ѡстае: бꙋдꙋѣи да ѵпостась есть сваке ствари составъ или сложенїе по самой себи у првомъ нѣномъ постанкꙋ. Тога ради дꙋша и тѣло едно и то исто сꙋществованїѧ своега начало задржаваю, акѡ се едно ѿ дрꙋгога и разстави.

Валѧ пакъ знати. да естества по ѵпостаси соединити се могꙋ медьꙋ собомъ, каѡ у човекꙋ, такодьеръ да естество ѿ ѵпостаси прїима се, и у ньой обстати може,

же, кое о̂бое у̂ Хр҃тꙋ може се видити. Е̂рбо у̂ нѣмꙋ е̂стества, то е̂сть божественно и̂ человѣческо союжена е̂сꙋ, и̂ у̂ ѵ̂постаси Бога Слова, коѧ е̂ предье сꙋществовала, ѡ̂дꙋшевленна нѣгова плоть полꙋчила е̂ сꙋществованїе, и̂ тꙋ и̂ма ѵ̂постась. А̂ли да и̂зъ двїю е̂стества е̂дно е̂стество сложено, и̂ли и̂зъ двїю ѵ̈постасїю е̂дна ѵ̂постась у̂чини се, сасвимъ быти неможе, зато што противна сꙋществователна различїѧ у̂ е̂дномъ и̂ томъ и̂стомъ е̂стествꙋ заеднѡ быти немогꙋ: бꙋдꙋѣи да ньїова е̂сть дꙋжность, медьꙋ собомъ разставлѧти е̂стества о̂на, у̂ коима е̂сꙋ. И̂ о̂петъ быти неможе, да о̂на, коѧ сꙋ веѣъ е̂даннꙋтъ разставнѡ и̂ по себи сꙋществовала, дрꙋго начало ѡ̂бстаѧнїѧ и̂ ѵ̂постаси и̂маю. Е̂ръ о̂во ништа дрꙋго нїе, него по себи и̂ ѡ̂башка сꙋществованїе. Валѧ пакъ знати, да у̂ С҃той Троицы ѵ̂постась е̂сть безначалный начинъ свакогъ превѣчногъ сꙋществованїѧ.

О̂но пакъ треба знати, да кадъ нѣко е̂стество быва сложено, мораю части быти скꙋпа временомъ, и̂ и̂зъ дрꙋги дрꙋго у̂чини се такѡ, да несохранѧва, него паче премѣнюе, и̂ у̂ дрꙋго преѡбрати о̂на, и̂зъ коихъ е̂ составлѣно. Каѡ кадъ и̂зъ четирїю стїхїѧ сочини се тѣло, дрꙋго и̂зъ дрꙋгихъ быва, и̂ нити совершеный о̂гань, нити и̂коѧ дрꙋга стїхїѧ е̂сть, и̂ли каже се. И̂ какѡ што ѿ конѧ и̂ магарице радьа се мазга; е̂рбо нити е̂сть мазга конь и̂ли магарацъ, нити се каже, да то е̂сть; него дрꙋго и̂зъ дрꙋги, кое не задржава ни е̂дно несмѣшано, и̂ непремѣнително ѿ о̂боега о̂нога, и̂зъ коихъ е̂ составило се и̂ постало.

О̂-

Ѻ̂петъ фїлософїческа ѡ̂предѣленїѧ, коѧ ко краѣой Логїки принадлеже, поставлѧмъ, какѡ што стое и̂ у̂ напечатаныма и̂ у̂ рꙋкописима, кромѣ што не у̂ Кралѣвскомъ 2927. у̂ коемъ є̂ Логїка ѡ̂бширнїѧ написана.

Глава ѯи.

Шесть ѡ̂предѣленїѧ Фїлософїе.

Фїлософїа є̂сть познанїе о̂ны, коѧ є̂сꙋ по о̂номъ, што є̂сꙋ, то є̂сть ньїовогъ є̂стества. Фїлософїа є̂сть познанїе ствари божественны и̂ человѣчески. Фїлософїа є̂сть брига и̂ помышлѧванѣ смерти, и̂ о̂не, коѧ и̂зборꙋ подпада, и̂ о̂не, коѧ є̂ природна. (є̂стественна натꙋрална) Фїлософїа є̂сть у̂подобленїе съ Богомъ по о̂номъ, коликѡ є̂ човекꙋ можно. Богꙋ пакъ подобни бывамо правдомъ, С҃тыньомъ и̂ добротомъ. Правда бави се у̂ равномѣрномъ раздаѧнїю; то є̂сть, да нити тко нанесе неправдꙋ, (ѡ̂бидꙋ) нити у̂ сꙋдꙋ на лице сматра, него свакомъ, какѡ што є̂ у̂радїо, раздаде. С҃тынѧ пакъ и̂ли С҃тость коѧ се съ благостью у̂поредьава, диже се выше правде, и̂ у̂ томъ се состои, да о̂най, кой є̂ годъ у̂вредьенъ, терпѣливѡ подноси, и̂ о̂ныма, ѿ кои є̂ у̂вредьенъ ѡ̂прости, їоште и̂ благодѣѧнїѧ ньима твори. Фїлософїа є̂сть ходожество хꙋдожества: є̂рбо свакога хꙋдожества начало є̂сть Фїлософїа, бꙋдꙋѣи да є̂ ньомъ свако хꙋдожество произнашло се. Фїлософїа є̂сть любовь премꙋдрости. А̂ премꙋдрость и̂стинита є̂сть Богъ. Тога ради любовь къ Богꙋ є̂сть и̂стинита Фїлософїа.

Раз-

Раздѣлює се пакъ Фїлософїа на ѹмозрителнꙋ и дѣйствителнꙋ. Ѹмозрителна на Ѳеологїю, Маѳематїкꙋ и Фѵсїологїю, Маѳематїка на Арїѳметїкꙋ, Мꙋсїкꙋ, Геометрїю, и Астрономїю. Дѣйствителна пакъ на Иѳїкꙋ, Економїю, и Полїтїкꙋ. И такѡ сматранѣ или расꙋжденїе ѡ стварма безтѣлесныма и невещественныма принадлежи къ ѹмозрителной: то єсть расꙋжденїе ѡ Богꙋ, кой выше прочи и свойственнѡ єсть безтѣлесанъ и невещественъ; после ѡ Ангелима и бѣсовима и дꙋшама, коѧ иста акѡ се сматраю на тѣло, єсꙋ невещественна: премда иначе, кадъ се съ онымъ, што є свойственнѡ невещественно ѹ сравниванѣ поставе, сꙋде се, да сꙋ вещественна, изъ вещества состое се. И ѡ томъ дѣйствꙋе Богословїѧ. А сматрати и разсꙋждавати єстество ствари, кое сꙋ веществꙋ привезане, на примѣръ єстество животынѧ, былїѧ, каменѧ, и дрꙋги таквога рода, принадлежи къ Фѵсїологїи. Она пакъ сматрати ѹмомъ, коѧ среднѣ ѡдержаваю мѣсто, то єсть коѧ кадкадъ ѹ веществꙋ, кадкадъ пакъ изванъ вещества сматраю се, свойственно єсть Маѳиматїки. Єрбо число истина да по себи нїе вещественно, али се ѹ веществꙋ находи, н. п. ѹ житꙋ или вїнꙋ; бꙋдꙋћи да кажемо: десетъ осмака пшенице, и десетъ сайтльика вїна. Кое такодьеръ и ѹ прочима видовима Маѳиматїке тымъ истымъ начиномъ има мѣсто. Дѣйствителна (Фїлософїа) воздѣлава нарави, и ѹчи, какѡ треба начинъ живота ѹправити. И акѡ самѡ єдногъ човека наставлѧ, зове се Морална и-

ли

ли Йѳика, акѡ цѣлый домъ Економїческа или домоводственна, акѡ цѣлый градъ, называ се Полїтїческа.

Ѡ четырма начинма Дїалектїческима.

Валѧ знати, да сꙋ четыри начина Дїалектїческа, то єсть Логїческа. Раздѣленїѧ, то єсть, кой родъ ꙋ видове чрезъ медьꙋставлѣна и посредственна различїѧ раздѣлюе. Ѡпредѣленїѧ, кой изъ рода и различїѧ, предньимъ онымъ раздѣленыма ѡпредѣлюе подлогъ. Разрѣшенїѧ, кой составлѣнїѧ ꙋ простыѧ разрѣшꙋе; то єсть тѣло ꙋ влаге, влаге ꙋ плодове, плодове ꙋ четыри стїхїе, стїхїе найпосле ꙋ вещество и формꙋ. Доказанїѧ, кой посредственнымъ нѣкимъ доказꙋе подложено доказателство, на примѣръ предложено є мени доказати, да є дꙋша безсмертна. Ꙋзмемъ нѣшто посредственно, т. є. двизатисе непрестаннымъ движенїемъ, и овакѡ ꙋмословимъ: Дꙋша непрестаннымъ движенїемъ движе се, што се пакъ непрестаннымъ движенїемъ движе, єсть безсмертно: дакледꙋша єсть бесмертна.

Треба пакъ знати, да сꙋллогїсми къ доказателствꙋ принадлеже, да сꙋллогїсми єсꙋ доказателственни. Разрѣшенїе трегово. Ѡно валѧ знати, да є разрѣшенїе трострꙋко. Ербо дрꙋго є єстественно, каѡ што є оно, ѡ коемꙋ говорили єсмо. Дрꙋго є Логїческо, каѡ кадъ Сꙋллогїсмъ на нѣговꙋ фїгꙋрꙋ разрѣшꙋемо. Дрꙋго є Маѳиматїческо, кадъ оно,

но, ѡ чемꙋ се пыта, каѡ извѣстно и допꙋштенно ꙋзымамо, и додьемо на нѣшто, ѡ чемꙋ никаквогъ сꙋмнѣнїѧ нїе, ѿкꙋдъ оно, што е предложено, заключꙋе се. н. п. Пытанѣ ово предлаже се: естли дꙋша безсмертна? Ꙋзмемъ ово пытанѣ каѡ извѣстно и несꙋмнително, и кажемъ: Бꙋдꙋѣи да е дꙋша безсмертна, заиста и добрыма и злыма дѣлима есть плаѣа поставлѣна: акѡ ли е плаѣа поставлѣна, заиста есть, кои ѣе на сꙋдъ стати, и кои ѣе сꙋдїѧ быти, есть и кои ѡ стварма человѣческима промышлѧва, есть и промысалъ. Дошли смо дакле на промысалъ, кои е кодъ свїю изванъ сꙋмнѣнїѧ. И ѿтꙋдъ составленїемъ овакѡ говоримъ: Бꙋдꙋѣи да есть промысалъ и сꙋдїѧ, есꙋ и ѡбдарыванѧ и каштиге; бꙋдꙋѣи пакъ да есꙋ ѡбдарыванѧ и каштиге, есть такодьеръ коме ѣе сꙋдъ ꙋчинити се; кадъ дакле есть комеѣе се сꙋдити, дꙋша мора быти безсмертна.

Ова, коѧ слѣдꙋю, нашао самь ꙋ четырма кньигама Кралѣвскима на краю Дїалектїке Стогъ Іѡанна Дамаскина, и послао е Левъ Аллатїй Высокоꙋченномъ Албертꙋ, съ дрꙋгима Дамаскиновыма.

Разрѣшенїе реченїѧ.

Нꙋжда есть ꙋзрокъ насилства. Стїхїа обще ꙋзыма се за оно, изъ чега ставлѣногъ быва нѣшто, и ꙋ нѣшто разрѣшꙋе се. Свойственнѡ

нѡ пакъ стїхїѧ каже се ѻно, изъ чега тѣло составлѧ се, и у што разрѣшꙋе се; какова єсꙋ: ѻгань, вода, воздꙋхъ, землѧ. Ѻгань єсть тѣло претанано (тончайше) и найтоплїе и найсꙋвїе. Землѧ єсть тѣло найсꙋвїе и найтанѣ. Вода єсть тѣло влажно и найстꙋденїе. Воздꙋхъ єсть тѣло найвлажнїе и мегко. Постанакъ єсть движенїе по сꙋществїю изъ небытїѧ у бытїе. Нестанакъ т. є. истлѣнїе єсть движенїе изъ бытїѧ у небытїе. Растѣнїе єсть движенїе у ствари коликой по величины. Ѻпаданѣ єсть движенїе у ствари коликой по умаленїю. Премѣненїе єсть движенїе у ствари каковой по премѣненїю. Ѻкретанѣ єсть движенїе ѡколѡ истогъ мѣста. Движенїе самовластно, єсть движенїе дꙋше, кое и у животынѧма находисе. Време єсть мѣра движенїѧ, и число преднѣга и стражнѣга у движенїю. Данъ єсть движенїе сꙋнца ѡколѡ землѣ, и ли такодьеръ: єсть време, коимъ сꙋнце надъ земльомъ движе се. Ноѣь єсть сѣнна тѣла землѣ, или време, коимъ сꙋнце подъ земльомъ движе се. *Νυχθήμερον* то єсть нощеденствїе или просторъ дана и ноѣи єсть крꙋга ѡбращенїе. Мѣсецъ єсть време ѿ сочетанїѧ лꙋне са сꙋнцемъ до дрꙋгогъ сочетанїѧ, кое найближе слѣдꙋе. Година єсть време, коимъ сꙋнце зѡдїаковъ крꙋгъ проходи. Сгода єсть време стварь среѣнѡ свршити. Недоба єсть изѡставленїе сгодногъ времена, т. є. благовременїѧ изъ силне желѣ стварь пробавлѧти. Ѻра узыма се или за четвертꙋ часть године, или за дванаестꙋ часть дана, или за усердїе, или за цвѣтꙋще време тѣла. Пролѣтїе или весна єсть време, у коемꙋ влада топлота. Єсень єсть време, у коемꙋ влада

сꙋша.

сꙋша. Зима є҆сть време ѹ҆ коемꙋ стꙋдень преѡбвладьꙋе. Брадата звѣзда є҆сть скꙋпштина о҆гнѧ по видꙋ звѣзде, и҆здалека лꙋче простирꙋѣи. Комета и҆ли репата звѣзда є҆сть стеченїе звѣзда, кое о҆гань представлѧ на подобїе власїю главе, и҆ наѡколѡ лꙋче и҆здае. Брвно є҆сть мотка представлѧюща видъ звѣзде каѡ гредꙋ о҆гненꙋ лꙋче горе и҆спꙋштаюѣи. Свѣтилникъ є҆сть зажеженїе и҆ снешенїе о҆гнѧ. Дꙋ́га є҆сть знаменито представленїе сꙋнца ѹ҆ и҆здꙋблѣномъ и҆ росоносномъ о҆блакꙋ, коѧ се на подобїе крꙋга ѡ҆крꙋгла показꙋе по видꙋ звѣздїѧ каѡ ѹ҆ ѡ҆гледалꙋ сбогъ ѡ҆гꙋстѣнїѧ воздꙋха и҆зображена. Коло є҆сть ѡ҆крꙋглый о҆блакъ гꙋстый сꙋнцꙋ подобанъ; и҆ли є҆сть представленїе сꙋнца ѹ҆ гꙋстомъ о҆блакꙋ и҆ ѿ сваке стране равно. Громъ є҆сть диханїе на подобїе вихора пламенито задаваюѣи движенїе ѿозгоръ доле ѿ зажеженогъ о҆гнѧ стерано, и҆ сва наѡ҆колѡ попалѧюще. Тѵ́фѡнъ є҆сть вихорно движенїе тамногъ о҆блака ѿозгоръ доле на землю пꙋштено. Пристиръ є҆сть вихорно движенїе свѣтлогъ о҆блака ѿозгоръ снешено. Скиптъ є҆сть громъ ѿозгоръ ѿ о҆блака. Тꙋча (крꙋпа, градъ) є҆сть вода сасвымъ смрзнꙋта надъ земльомъ сгꙋснꙋта. Снѣгъ є҆сть вода зимомъ т. є҆. стꙋденью полꙋсгꙋснꙋта, и҆з о҆блака на землю снешена. Мразъ, и҆нѣ є҆сть вода стꙋденью стегнꙋта, дрꙋгимъ влажнымъ веществомъ на земльи сгꙋснꙋта Киша є҆сть вода ѡ҆билнѡ и҆зъ о҆блака падающа. Кишица є҆сть снешенїе росе. Роса є҆сть влага многи капльи. Магла є҆сть мрачность пред о҆блакомъ. Пара є҆сть множество и҆здыханїѧ ѡ҆колѡ землѣ. Е҆зеро є҆сть вода многа сладка и҆ гꙋста, коѧ ѹ҆ и҆здꙋблѣна и҆ нагнꙋта мѣ-

ста

ста гꙋстѡ ꙋ҆лази. Море є҆сть вода слана и҆ горка, коѧ и҆здꙋблѣна и҆ дꙋблѧ нѣдра землѣ наполнѧва. И҆зворъ є҆сть произтекающїй почетакъ и҆сточника, и҆ли є҆сть вода ѿ низверженїѧ землѣ, каѡ произведена и҆ проистекающа. Землетрѧсенїе є҆сть ꙗ҆ко вѣтра движенїе, кое ꙋ҆ землю ꙋ҆дье, и҆ ню потреса. Пѵ҆рократиръ є҆сть ꙋ҆стїе и҆ли ꙗ҆ма и҆ ѡ҆дꙋшка, на кою подземный о҆гань наполѣ и҆злази. Лира є҆сть о҆рꙋдїе жицама, и҆ли стрꙋнама ꙋ҆строено.

Конéцъ

Бо́жїею по́мощїю Фїлосо́фїческихъ Свѧтѣ́йшагѡ Їѡа́нна Дамаски́на.

ЧАСТЬ ВТОРАЯ

ОБЪ

БОГОСЛОВІИ.



ПРЕПОДО́БНАГѠ ѺТЦА́ НА́ШЕГѠ

ІѠА́ННА ДАМАСКИ́НА

ѠБСТОЯ́ТЕЛНОЕ И҆ЗЛОЖЕ́НІЕ ПРАВОСЛАВНЕ ВѢРЕ.

ГЛАВА А҃.

1. „Бо́га никто́же ви́дѣ нигдѣ́же: є҆дыноро́дный Іѡан: г: 1.
„Сы́нъ, сы́й въ ло́нѣ ѻ҆тчи, то́й и҆сповѣ́да. стїх: 18.

Дакле є҆ Божество нѣгово неисказано, и҆ непостижимо.
„Никто́же бо зна́етъ Ѻ҆тца̀, то́кмѡ сы́нъ, ни сы- Мат: гл:
„на, то́кмѡ Ѻ҆те́цъ." И҆ Дꙋхъ Свѧтый такѡ зна ѻ҆но 11. стїх:
што є҆ Божїе, какѡ што и҆ дꙋхъ человѣческїй зна ѻ҆но, што є҆ 27.
человѣческо. Кромѣ первога и҆ блаженагѡ ѻ҆нога сꙋщества 1. кор: гл:
Божїега, нитко никадъ познао є҆сть Бога, него коме є҆ 2. 14.
самъ сынъ то ѡ҆ткрыо. И҆ ѻ҆вде не говоримъ самѡ ѡ҆
людма, него и҆ ѡ҆ премїрныма силама ѻ҆ныма, и҆ ѡ҆ сами-
ма Херꙋвїмима и҆ Серафїмима.

2. Али насъ Богъ нїе ѡставїо у всеконечномъ незнаню, ербо е свима естественнѡ знанѣ усѣѧно, да
Пр: г: 13. есть Богъ. Іоштъ и само созданїе, и нѣгово уздер-
стїх: 5. жаванѣ и управлѧнѣ показую величество Божественнога е-
Григорїй стества. А къ томе найпре чрезъ законъ и Пророке, по-
Назїан: сле тога пакъ единороднымъ сыномъ своимъ, Господемъ
бесѣд: 34 и Богомъ и Спасителѣмъ нашимъ Іисусомъ Хрїстомъ, ко-
ликѡ е намъ постигнути возможно, ꙗвїо е ѡ себи знанѣ.
Дїо: аре: Тога ради све, што намъ предае законъ, Пророцы, А-
г: 1. ѡ им: постоли и Еvаггелїсти прїимамо, знамо и почитуемо,
Божїима. а далѣ выше тога ништа нетражимо. Ербо е Богъ
Григорїй благъ, зато е онъ и сваке благости податель, будуѣи
Назїанз: да ни зависти ни другой коїой страсти нїе подло-
v бес: 34. жанъ, зависть е далекѡ ѿ Божїега естества, кадъ е
безстрастно, и единственнѡ благо. Тога ради самъ сва
знаюѣи, и за свакога полезна промышлѧваюѣи, оно што
е нама полезно было знати, ѿкрыо е, а што носи-
ти неможемо, то е ѡѣутїо. Тымъ дакле да будемо за-
Пр: гл: 22, довольни, то да держимо, а онога, што е вѣчно, и Бо-
стїх: 23. жїе преданїе, предѣле да не преступамо.

Глава в.

Ѡ томъ, што се словомъ исказати може, и што се словомъ представити не може, и што познанїе превосходи.

Дї: у г: 1. Потребно е ономъ, кой хоѣе ѡ Богу да говори, или
ѡ бо: им: слуша, и ово извѣстнѡ знати, да ѡ Божеству и нѣго-

вомъ

вомъ смотренїю нити сва свꙋ силꙋ превосходе, нити се сва бесѣдомъ и҆зѧснити могꙋ, такодьеръ нити є҆ све ѡ҆тъ познанѧ нашега знанѧ ꙋ҆клонѣно, нити све познати можемо. Дрꙋго є҆ пакъ о҆но, што се познати, и҆ што се и҆скати може, є҆сть дрꙋго. Како што є҆ дрꙋго говорити, а҆ дрꙋго є҆ сазнати. Многа дакле ѡ҆тъ о҆ногъ, што се ѡ҆ Богꙋ не ꙗ҆снѡ разꙋмѣва, немогꙋ се са свимъ совершенѡ и҆зговорити, и҆ принꙋжденисмо, кадъ ѡ҆ стварма, коѧ сꙋ выше насъ, говоримо, человѣческимъ о҆бычаемъ говорити. Какѡ што кадъ ѡ҆ Богꙋ бесѣдимо, санъ, гнѣвъ, немарность, рꙋке и҆ ноге, и҆ дрꙋга такова реченїѧ ꙋ҆потреблѧвамо, и҆ нѣмꙋ присвоѧвамо.

Григорїй Наз: ꙋ҆ Бї: 34. и҆ 37.

И҆ да Богъ є҆сть безначалный безконечный, вѣчный, да є҆ о҆нъ несозданъ, непремѣненъ ѡ҆тъ сваке премѣне свободанъ, є҆дноветанъ, несаставленъ, безтѣлесанъ, кой се видити, и҆ ѡ҆сѧзати и҆ ѡ҆писати неможе, да є҆ неѡграниченъ, безпредѣланъ, непостижимъ, благъ, праведанъ, свїю твари создатель, всемогꙋѣь, вседержитель, свевидацъ, свепромыслитель, властелинъ, сꙋдїѧ (та велимъ сва) и҆ знамо, и҆ и҆сповѣдамо: и҆ да є҆ Богъ є҆данъ, то є҆сть є҆дно сꙋщество, и҆ да є҆ ꙋ҆ трыма ꙋ҆постасима, познаесе и҆ є҆сть ꙋ҆ О҆тцꙋ, и҆ Сынꙋ и҆ Свѧтомꙋ Дꙋхꙋ: и҆ да є҆ О҆тацъ и҆ Сынъ, и҆ Свѧтый Дꙋхъ по всемꙋ є҆дно, кромѣ нерожденїѧ, рожденїѧ и҆ и҆схожденїѧ: и҆ да є҆ є҆динородный Сынъ и҆ слово Божїе по своемꙋ благоꙋтробїю ради нашегѡ спасенїѧ благоволенїемъ О҆тца, и҆ содѣйствїемъ Свѧтагѡ Дꙋха безсѣменнѡ зачетъ, нетлѣннѡ ѡ҆тъ Свѧте Дѣве и҆ Богородице Марїе чрезъ Свѧтогъ

 Дꙋха

Двха родїо се и̂ човекомъ совершеннымъ и̂зъ нѣ постао, и̂ да о̂нъ и̂стый заедно совершенъ Богъ, и̂ совершенъ человекъ е̂сть, и̂зъ двїю е̂стества, Божества и̂ человѣчества, и̂ то у̂ двима е̂стествама у̂мныма, хотѣтелныма и̂ дѣйствителныма и̂ самовластныма, и̂ просто рѣки: кои и̂маю совершенство по ѡ̂предѣленїю и̂ разумѹ, кое е̂ о̂боимъ то е̂сть Божествѹ и̂ человѣчествѹ, а̂ е̂дной сложеной у̂постаси прилично. И̂ далѣ да е̂ ѡ̂гладнїо, ѡ̂жеднїо, у̂трѹдїо се и̂ распетъ быо, смерть и̂ погребенїе и̂стинито прїимїо, и тридневенъ у̂стао, и̂ на небеса у̂зышао, ѡ̂тъ кѹдъ е̂ къ нама дошао, и̂ напослѣдакъ хоке о̂петъ доки: ѡ̂ томъ и̂ божественно писанїе, и̂ савъ соборъ Сватыхъ свидѣтелствѹе.

3. Што е̂ пакъ Божїе сѹщество, и̂ли како е̂ о̂но у̂ свемъ, и̂ли како се Богъ ѡ̂тъ Бога родїо, и̂ли како происходи, и̂ли како е̂ себе е̂динородный сынъ и̂ Богъ и̂зпраздньо, пакъ човекъ постао и̂зъ дѣвическе крови, то е̂стъ дрѹгимъ прекоестественнымъ закономъ постао, и̂ли како е̂ сѹвыма ногама по водама ходїо, та ни-
Дїон: у̂ ти знамо, нити и̂зрѣки можемо. Нїе намъ дакле можно
г: 2. ѡ̂ Бо: кромѣ о̂нога, што е̂ Божественно ѡ̂тъ Божественны речи
и̂м: у г: 1. старога и̂ новога завѣта и̂сказано, и̂ли речено, и̂ли ѡ̂ткрывено, штогодъ ѡ̂ Богѹ рѣки, и̂ли са свимъ разумѣти.

Г Л А В А г̄.

3. Доказателство, да е̂сть Богъ.

1. Да е̂сть дакле Богъ, сви, кои свѧщенно писанїе, старыи велимъ и̂ новый завѣтъ прїимаю, такодьеръ и̂ премноги

многи ѿтъ ꙗзычника не сꙋмнѧюсе. Ербо какѡ што смо рекли, ѻво знанѣ, да єсть Богъ, ꙋсѣѧно є намъ ѿтъ єстества, но бꙋдꙋѣи да є злоба лꙋкавога сатане противъ человѣческогъ єстества толикѡ ꙋсилиласе, да нѣки ꙋ найбезсловеснїю и ѿтъ свїю зала найгорꙋ погибелнꙋ пропасть ѡборени говоре: да не има Бога, коихъ безꙋмность ѡбличꙋюѣи Свѧщенноглаголивый Давїдъ изрекао є: „Рече безꙋменъ въ сердцѣ своемъ нѣсть Богъ.“ Тога ради Господни ꙋченицы и Апостоли, кадъ сꙋ светымъ дꙋхомъ ꙋмꙋдрилисе, и нѣговомъ силомъ и благодатїю божественна чꙋдеса ꙋчинили, мрежомъ чꙋдеса живѡ ловеѣи привелисꙋ ньи изъ дꙋбльине незнанѧ къ свѣтꙋ богопознанїѧ. Такодьеръ ньїове благодати преємницы пастыры и ꙋчительи, кадъ сꙋ прїимили Дꙋха благодать, коѧ просвѣщава, то сꙋ и силомъ чꙋдеса, и словомъ благодати ѡмрачене просвѣщавали, и ѻне, кои сꙋ были заблꙋдили, на пꙋтъ наставлѧли, а мы, кои ни чꙋдеса ни ꙋчителнога дара прїимили ни смо (єрбо смо сластма предалисе, пакъ себе не достойне ꙋчинили) малѡ ѿтъ ѻнога, што намъ є пророческомъ благодатїю предано, да проповѣдимо, кадъ найпре ѻтца и сына, и Свѧтаго Дꙋха ꙋ помощь позовемо.

выш г. 1.

Адеїсти то єсть безбож.

Ѱа: 13. с. 1

Гр. Наз: ꙋ бесѣд 34.

2. Сва коѧ сꙋществꙋю, или сꙋ созданна или несозданна: акѡ сꙋ дакле созданна, то сꙋ заиста и премѣнльива, єрбо коихъ бытїе ѿтъ премѣне почелосе єсть, та заиста и премѣны подлеже, или нестаю или дѣйствомъ волѣ дрꙋгїй и дрꙋгїй видъ прїимаю, и премѣнѧваюсе. И акѡ сꙋ несозданна, то заиста єсꙋ и непремѣнльива. Єрбо коѧ

бытїе

бытїе имаю противно, та имаю и видъ бытїѧ и свойства, противанъ. Тко дакле неѣе согласитисе съ нама, да сва коѧ сꙋществꙋю не самѡ коѧ се чꙋвствомъ постижꙋ, него и Аггели премѣнѧваюсе, и дрꙋгоѧчїи бываю, и многоразличнѡ движꙋсе, и прелажꙋсе. Дакле ꙋмна, то єсть аггели и дꙋше, и бѣсови кои по своемꙋ произволенїю или ꙋ добромъ напредꙋю, или ѡтъ добра ѡтстꙋпаю, или се ꙋсилѧваю, или ѡслабльиваю, а дрꙋга премѣнюю се по породꙋ, и по томъ што трꙋнꙋ, и по ꙋмальиваню или по качествꙋ прелога, или по кретаню съ мѣста на мѣсто? акѡ сꙋ дакле такѡ премѣнльива, то по нꙋжды, ова и создана єсꙋ, акѡ ли сꙋ создана, то сꙋ та ѡтъ нѣкоега виновника сотворена, а виновникъ треба да бꙋде несозданъ. Ербо акѡ є и онъ созданъ, то є заиста ѡтъ дрꙋгога созданъ, докле не додьемо на нѣко (сꙋщество) што нїе создано. Несозданный дакле создатель, са свимъ каѡ и непремѣнльивъ єсть. Ово пакъ неѣе што дрꙋго быти, него да єсть Богъ.

3. Пакъ онда и само свезосплетенѣ, сачꙋванѣ, и ꙋправлѧнѣ созданны твари ꙋчи насъ, да єсть Богъ, кой є сва саставїо, сва содержава и сохранѧва, и непрестаннѡ ѡ свемꙋ промышлѧва. Ербо какѡ бы противна єстества, огнь велимъ, и вода, воздꙋхъ и землѧ ꙋ єданъ составъ овога свѣта єдно съ дрꙋгимъ саставитисе могла, пакъ неразвезана обстати, акѡ не бы нѣка всемогꙋѣа сила та совокꙋпила, и непрестаннѡ ꙋ неразрѣшимости чꙋвала.

Аѳанасїй противъ ѡзычник.

4.

4. А̂ што є̂ то, што є̂ сотворило небесна и̂ земна, и̂ о̂на, коѧ сꙋ ꙋ̂ воздꙋхꙋ и̂ ꙋ̂ водама, а̂ паче о̂на, коѧ предье о̂вы сꙋществꙋю, небо, землю и̂ воздꙋхъ, и̂ є̂стество ватре и̂ воде; ѡ̂тъ чега сꙋ се та смѣсила и̂ раздѣлила на части, и̂ што ѡ̂креѣе ньїово непрестанно, и̂ несметано теченїе. Е̂да ли нїе то хꙋдожникъ, кой є̂ положїо свима законъ, по коемꙋ све производисе, и̂ ꙋ̂правлѧсе. А̂ ткѡ є̂ тай хꙋдожникъ; заръ нїе о̂най, кой є̂ та сотворїо и̂ ꙋ̂ бытїе привео; є̂рбо самобытномꙋ слꙋчаю не дамо таквꙋ силꙋ: но і̂оштъ а̂кѡ бꙋде и̂ самобытный слꙋчай, то ткѡ є̂ дꙋжанъ нѣга расположити, а̂кѡ пакъ и̂ на то, какѡ што се мысли, соизволимо, о̂нда чїе ѣе быти дѣло, сохранѧвати та и̂ чꙋвати по о̂ныма правилама, по коима сꙋ предье создана; ꙗ̂вно є̂сть заиста да то дрꙋгоме приличествꙋе, а̂ не самобытномꙋ слꙋчаю: о̂во пакъ можели што дрꙋго быти, него то, да є̂сть Богъ.

Григорїй Назїан: бесѣд 34.

А̂д. ѡ̂ кон. Бога Сл.

Гр: Наз: ꙋ̂бес. 34.

Глава д҃.

Што є̂сть Богъ, и̂ да є̂ непостижимъ.

1. Дакле да є̂сть Богъ, то є̂ и̂звѣстно, а̂ што є̂ о̂нъ по сꙋществꙋ и̂ є̂стествꙋ, то се са свимъ постигнꙋти и̂ дознати не може. Е̂рбо да є̂ о̂нъ безтѣлесанъ, то є̂ ꙗ̂внѡ, и̂наче какѡ бы могло быти, да є̂ тѣло (сꙋщество) о̂но, кое є̂ безконечно, и̂ безпредѣлно, кое ни и̂зобразитисе, ни ѡ̂сѧзатисе, ни видитисе може, и̂ кое є̂сть просто а̂ не сложено: и̂ какѡ бы непремѣнльиво было,

Гр: Наз: ꙋ̂бес: 34.

кадъ

Тай ист. кадъ бꙋде ѡграничено и страстно: какѡ ли безстраст-
у бес: 34. но, акѡ е изъ стїхїѧ сложено, пакъ опетъ на те исте
стїхїе растварасе; ербо сложенїе есть почетакъ проти-
вленѧ, а противленѣ несогласїѧ, несогласїе пакъ разрѣ-
шенїѧ, а разрѣшенїе всеконечнѡ у Бога нїе.

2. Какѡ ѣе и ово быти истинито, да Богъ прони-
цава крозъ сва, и сва исполнѧва, какѡ што говори писанїе
Іер: г: 23. „Еда небо и землю не азъ наполнѧю; рече Господь."
ст: 24. Ербо нїе можно тѣлꙋ крозъ тѣло проходити, а
Гр: Наз: у да не пресѣца и не бꙋде пресѣцателно, сплетателно и
бесѣ: 34. противополагателно. Какѡ што кадъ сва влажна медьꙋ со-
бомъ смѣшаюсе, и растворесе.

3. Акѡ нѣкїи и говоре: да е то тѣло невеще-
ственно, и зато какѡ што у Еллина мꙋдры, тѣло оно,
кое се пето называ (што быти неможе) быѣе заиста дви-
жимо, какѡ што е небо, еръ то петымъ тѣломъ называю:
Гр: Наз: у тко дакле движе нѣга; ербо све што се движе, быва ѡтъ дрꙋго-
словв 34. га движимо. И опетъ оно дрꙋго, ѡтъ кога ѣе имати
движенїе; и такѡ ѣемо постꙋпити у безконечно, докле
не достигнемо до нѣчега, што нїе движимо. Ербо што
е прво, кое движе, оно ни ѡтъ кꙋдъ не движесе, и ево
то е Божество, како пакъ оно, што е движимо, неѣе-
быти мѣстомъ ѡграничено? Явно е дакле, да е само едно
едино Божество неподвижимо, кое своїомъ неподвижи-
мостью сва движе. Зато утвердити треба, да Богъ есть
безтѣлесанъ.

Али ни то їоште непредставлѧ нѣгово сꙋщество,
какѡ што ни онда, кадъ говоримо, да е онъ нерожденъ,

безна-

безначаленъ, или непремѣненъ, нетлѣненъ, и што ѡ Богꙋ, и ѡ свойствама Божїима говоримо. Ербо та не оно, што онъ есть, него оно, што онъ нїе, знаменꙋю. А кой хоѣе, да сꙋщество какове вещи истолкꙋе, треба, да изрекне, што она есть, а не што нїе. Ѡ Богꙋ пакъ, шта е онъ по своемꙋ сꙋществꙋ, нїе возможно сказати, него е свойственнїе ѡ нѣмꙋ говорити ѡтрицателнѡ. Ербо нїе онъ таково што сꙋ твари кое, сꙋществꙋю, не каѡ да га нїе, него кой предье свїю и предье самогъ ньїовогъ бытїѧ есть. Ербо акѡ ѡ оныма, коѧ сꙋществꙋю, знанѣ быва выше знанѧ, тоѣе заиста оно и выше сꙋщества быти, и насꙋпротъ, акѡ што выше сꙋщества есть, тоѣе и выше знанѧ быти.

Григор: їй Назїан: Дїон: ѡ богослов: таинства:

5. Дакле божество есть безконечно и непостижимо. И ово едно е ѡ нѣмꙋ постижно, то есть безконечность и непостижность. А што ꙋтвердителнѡ ѡ Богꙋ говоримо, то не ꙗвлѧ нѣгово естество, него што е ѡколѡ нѣговогъ естества. И такѡ акѡ благо, акѡ праведно, акѡ премꙋдро, или што дрꙋго наречешъ, нежешъ бесѣдити естество Божїе, него она, коѧ сꙋ ѡколѡ нѣга. Есꙋ нѣка, коѧ ѡ Богꙋ говоресе ꙋтвердителнѡ, али силꙋ преимꙋщественногъ ѡтрицанїѧ имаю, какѡ што на примѣръ: Кадъ Бога мракомъ называмо, не ꙋмствꙋемо, да е онъ мракъ, но да нїе свѣтлость, него выше свѣтлости. Такодьеръ кадъ свѣтлостью нѣга называмо, разꙋмѣвамо, да онъ нїе мракъ или тамность.

ГЛАВА. Є.

Доказателство, да Богъ єсть єданъ, а не многи.

Да єсть дакле Богъ, и да є сѹщество нѣгово непостижимо, доволно є доказано: а да є онъ єданъ а не многи, то онима, кои божественномъ писанїю вѣрѹю, нїе сѹмнително: єрбо Гдь у данномъ законѹ говори съ почетка:
Исходъ г: 20. с. 2. „Азь єсмь Гдь Богъ твой, да не бѹдѹтъ тебѣ бози инїи развѣ мене. И опетъ: Слыши
Второз: гл: 6. с. 4. „Ісраилю, Гдь Богъ твой, Гдь єдинъ єсть.“
Ис: 43 10. И чрезъ Исаїю Пророка рекао є: „Азъ Богъ первый, „и азъ по сихъ, и прежде мене не бысть инъ „Богъ, и по мнѣ не бѹдетъ, и нѣсть развѣ „мене.“ Но и у Єѵаггелїю Гдь овакѡ говори ко Отцѹ:
Іѡан: гл: 17. с: 3. „Се же єсть животъ вѣчный, да знаютъ тебе „єдинаго истинаго Бога.“ Кои се пакъ Божественнымъ писанїемъ неувѣраваю: съ ньима ѣемо овакѡ разговаратисе.

2. Богъ є совершенъ и неѡскѹданъ, по благости пакъ своїой или премѹдрости, или по силы безначалный, безконечный, присносѹщный, неѡписаный, простѡ реѣи по всемѹ совершенъ. Тога ради акѡ рекнемо, да сѹ многи бози, онда ѣе нѹждно быти медьѹ многима разликѹ смотрѣти, єрбо акѡ ни єдна разлика медьѹ

ньима

ньима покажесе, то є҆ є҆данъ, а҆ не многи, а҆кѡ ли се пакъ налази медьꙋ ньима коѧ разлика, о҆нда гди ѣе быти о҆но совершенство; є҆рбо а҆кѡ ꙋ҆ разсꙋжденїю благости, и҆ли силе, и҆ли премꙋдрости, и҆ли времена, и҆ли найпосле мѣста, штогодъ къ своемꙋ совершенствꙋ недостане, то заиста неѣе Богъ быти, а҆ тоистность, и҆ли тождество, кое є҆ по свемꙋ, и҆ сасобомъ точно, є҆днога показꙋе, а҆ не многе.

3. Но а҆кѡ и҆ бꙋдꙋ многи, какѡ ѣе сохранити се ньїово неѡписанїе; є҆рбо гди ѣе быти є҆данъ, тамѡ неѣе быти дрꙋгїй.

4. А҆ какѡ ѣе многи свѣтомъ ꙋ҆правлѧти; неѣе ли о҆нъ предье разрꙋшити се, и҆ погинꙋти, кадъ медьꙋ ꙋ҆правительма ѡ҆бычнѡ ратъ быва, є҆рбо разлика ꙋ҆води противность. А҆кѡ ли бы пакъ тко рекао; да свакїй ѿ ньи надъ частью и҆ма господство, тога ѣꙋ ꙗ҆ запытати: тко є҆ причина той ꙋ҆редбы, и҆ тко є҆ ньима таковый раздѣлъ ꙋ҆чинїо? є҆рбо тай є҆данъ быѣе ꙋ҆правѡ и҆ Богъ. Дакле є҆ заиста є҆данъ Богъ совершенъ; неѡграниченъ свїю твари создатель, Содержитель и҆ ꙋ҆правитель, кой є҆ самопресовершенъ, и҆ сва предсовершава.

5. Къ томе пакъ и҆ є҆стественна нꙋжда и҆зыскꙋе, да є҆диннца двоицы бꙋде почетакъ.

ГЛАВА. Ѕ.

Ѡ Словѹ и Сынѹ Божїемъ сѵллогїстїческо доказателство.

Овай дакле єданединый тай истый Богъ нїе безсловесанъ. Якѡ ли пакъ има Слово, то онъ има таково, да нїе безѵпостасно, нити є почело быти, нити престае, єрбо нїе было време, кадъ є Богъ быо безъ Слова, него свагда има свое и ѿтъ себе родьено Слово, не какѡ што є наше слово безѵпостасно, и ѵ воздѹхъ разбїмсе, него, кое ѵ ѵпостаси своїой ѿстае, живо и совершено єсть, кое не изванъ нѣга (то єсть Бога) мѣсто ѵзыма, него свеєднакѡ ѵ нѣмѹ спребыва. Єрбо гди ѣе оно быти, акѡ ѵ Богѹ не ѿбстае; бѹдѹки да є наше єстество маловременно, и лагкоразрѹшльиво, зато є и слово наше безѵпостасно. А Богъ присносѹщенъ и совершенъ има свое Слово совершенно и Ѵпостасно, кое свагда єсть, свагда живи, и сва она има, коѧ има Отацъ нѣговъ. Єрбо какѡ што наше слово, кое ѿтъ ѵма происходи, нити є по свемѹ оно исто, што є ѵмъ, нити є опетъ по свемѹ ѿ ѵма дрѹго што (и коликѡ оно ѿтъ ѵма исходи, толикѡ є отъ ѵма дрѹго, а ѵ коликѡ самый тай истый ѵ явность приводи, то вѣкъ по свемѹ ѿтъ ѵма нїе што дрѹго, но акѡ по єстествѹ єдно бѹде съ ньимъ, али по Ѵпостасномѹ своемѹ видѹ єсть дрѹго што ѿтъ нѣга:) Такѡ и Божїе Слово (то єсть Сынъ:) ѵ коликѡ совершенньѹ има Ѵпостась,

раз-

раздѣлюе се ѿтъ ѻнога, ѿ кога има Ѵпостась, а по томе што та иста ꙗвлѧ ѹ себи, што се ꙗвлѧ ѹ Богꙋ, єстествомъ єсть тай истый, што и ѻнъ. Ербо какѡ што се свесовершенство ѹ Ѻтцꙋ сматра, такѡ и ѹ рожденномъ ѿтъ нѣга Сынꙋ, то исто сматрасе.

Глава з҃.

Ѡ Свѧтомъ Дꙋхꙋ сѵллогїстїческо доказателство.

Треба пакъ, да Слово и дꙋха има: єрбо и наше слово има дꙋха. Али дꙋхъ, кой є ѹ нама тꙋдьега є, а не нашега сꙋщества, єрбо є привлаченѣ и испꙋштанѣ воздꙋха, кой се привлачи и испꙋшта ради нашега тѣлеснога состава, и ѹ време изговаранѧ слово быва гласъ, и тога слова ѹ себи ꙗвлѧ силꙋ. Ѹ Божїемъ пакъ єстествꙋ, кое є просто, а не сложено, да єсть Дꙋхъ Божїй, нꙋждно є благочестнѡ исповѣдати, (єрбо Слово Божїе нїе ѡскꙋднїе неголи наше) а нїе благочестно помышлѧвати, каѡ да бы Дꙋхъ Богꙋ быо нѣшто тꙋдье и странно, што изванъ доходи, такѡ какѡ што быва ѹ насъ, кои смо сложени: него какѡ што кадъ чꙋемо Божїе Слово, не мыслимо да є ѻно безѵпостасно, нити, да се ѻно ѹченѣмъ прибавлѧ, нити гласомъ произговара, нити ѹ воздꙋхъ пролива, пакъ исчезава: него да ѹ ѵпостаси быва ѡсꙋществовано, произволно, дѣйствително и всемощно єсть: Такѡ и кадъ се ѹ-

чимо

чимо ѡ҆ Божїемъ Дꙋхꙋ, кой спослѣдꙋе Словꙋ, и҆ ꙗвлѧ нѣговꙋ силꙋ, неразꙋмѣвамо дыханѣ какво безѵ҆постасно, (є҆рбо такѡ бы ѡ҆борилосе на ѵ҆ничтоженїе величество Божїега є҆стества, кадъ бы се ѵ҆ нѣмꙋ Дꙋхъ Божїй разꙋмѣвало по подобїю нашега дꙋха) него силꙋ сꙋщественнꙋ, коѧ сама ѵ҆ себи ѵ҆ свойственной Ѵпостаси, распознавасе, ѡ҆тъ Ѻтца происходи, и҆ ѵ҆ Словꙋ почива, и҆ то и҆сто Слово и҆зѧвлюе, и҆ коѧ ни ѡ҆тъ Бога, ѵ҆ коемꙋ є҆сть, ни ѿ Слова, коемꙋ послѣдꙋе, разлꙋчитисе и҆ли разставити може; него какѡ што є҆ Ѵпостась Слова, такѡ є҆ и҆ Ѵпостась Дꙋха, коѧ сꙋществꙋе, живи, произволна самодвижна, дѣйствителна, свагда благохотна є҆сть, и҆ ко свакомъ предложенїю хотѣтелнѡ притиче, и҆ нити начала нити конца и҆ма. Є҆рбо нигда нїе Ѻтцꙋ ѡ҆скꙋдѣвало Слово, ни Словꙋ Дꙋхъ.

2. Такѡ дакле є҆динствомъ є҆стества и҆зчезава многобожно Є҆ллинско заблꙋжденїе, и҆ на противъ тога прїиманѣмъ Слова и҆ Дꙋха ѡ҆барасе Їꙋдейско ѵ҆ченїе; и҆ ѡ҆тъ ѻбое Є҆реси пребыва самѡ то, што є҆ на потребꙋ, то є҆сть: ѡ҆тъ Їꙋдейскогъ мнѣнїѧ є҆динство є҆стества, а҆ ѡ҆тъ Є҆ллинскога самѡ ѵ҆постасно раздѣленїе.

3. А҆кѡ ли Жидовинъ ѵ҆зме говорити противъ и҆сповѣданїѧ Слова и҆ Дꙋха, то нека се ѡ҆тъ Божественногъ писанїѧ ѡ҆бличи, и҆ затворемꙋ се ѵ҆ста. Є҆рбо ѡ҆ Словꙋ говори божественный Давїдъ: „Во вѣ́къ Го́споди Сло́„во твоѐ пребыва́етъ на небесѝ.“ „И҆ ѻ҆петъ: По„сла̀ Сло́во своѐ, и҆ и҆сцѣли̇̀ ѧ҆.“ Слово пакъ ѻ҆но,

Ѱал: 118. с҃. 89.

Ѱал. 106. с҃. 20.

кое

вое произговара, нити се шалѣ, нити во вѣкъ пребыва. Но и ѡ (Свѧтомъ) Дꙋхꙋ тай истый Давїдъ говори: „Послеши Дꙋха твоего, и созиждꙋтсѧ.“ И опетъ: „Словомъ Господнимъ небеса утвердишасѧ, и „Дꙋхомъ устъ егѡ всѧ сила ихъ. Іѡвъ, Дꙋхъ „Божїй сотворивый мѧ, дыханїе же Вседржителево поꙋчающее мѧ.“ Ѱал: 103. с. 30. Ѱал. 32. с. 4.

Дꙋхъ дакле, кой быва посланъ, и твори, и утверждава и содержава, нїе пара коѧ исчезава, какѡ што и Божїѧ уста нисꙋ тѣлесный составъ. Ербо треба обадвое то богопристойнѡ разꙋмѣти. Вас. вел. у кн. ѡ с. Дхꙋ къ А: гл. 18.

Глава. и.

Ѡ Свѧтой Троицы.

1. Вѣрꙋемо у єднога Бога, начало єдно кое є безначално, несозданно, нерожденно, нетлѣнно и безсмертно, вѣчно, безконечно, неѡписано, неѡграничено, безпредѣлно, свепремогꙋще, просто, несложено, безтѣлесно, нетечно, безстрастно, непревратно, непремѣнно, невидимо, источникъ благости и правде, умственна и непристꙋпна свѣтлость; силꙋ, коѧ никакве мѣре нейма, него самѡ нѣговомъ вольомъ измѣравасе, (ербо све што хоѣе, може), свїю созданїѧ, коѧ се виде, и коѧ се невиде творителна, всесодержителна и сохранителна, всепромыслителна, сведржителна, Господоначална, и коѧ Ѱал: 134. с. 6.

без-

безконечнымъ и҆ безсмертнымъ царствомъ надъ свима царствꙋе, ништа противно нейма, сва и҆сполнѧва, ничимъ ѡ҆держима, него собомъ сва ѡ҆бꙋхваѣа, содержава, и҆ преимꙋществꙋе, крозъ сва сꙋщества проницава неѡсквернѣна, коѧ є҆ ѿ свакогъ є҆стества вышша, и҆ ѿ свакогъ сꙋщества преꙋзвышена, и҆ каѡ пресꙋщественнꙋ, коѧ є҆ выше него што сꙋ сва, коѧ є҆сꙋ, свагда божественна, преблага, преиспꙋнѣна, коѧ сва начала и҆ чинове распредѣлѧва, и҆ выше свакога начала, и҆ чина предсѣдателствꙋе: пресꙋщественность и҆ животъ и҆ Слово: и҆ ꙋ҆мъ, самоствѣтлость, самоблагостыню, саможивотъ, самосꙋщїе, є҆рбо нити ѡ҆тъ кога бытїе свое и҆ма, нити ѡ҆тъ ствари, кое сꙋществꙋю, штогодъ ꙋ҆зыма, него и҆мъ є҆ и҆сточникъ сꙋщества, о҆нымъ, кои живе, и҆сточникъ живота, а҆ словесныма и҆сточникъ Слова, свїю блага виновница, коѧ сва предье бытїѧ зна, є҆дно сꙋщество, є҆дно Божество, є҆дна сила, є҆дно хотѣнїе, є҆дно дѣйство, є҆дно началство, є҆дна власть, є҆дно Господство, є҆дно Царство: а҆ли да се ꙋ҆ трима ѵ҆постасма познае, и҆ покланѧ, и҆ (равнопокланѧ се) то є҆, што се и҆ма ѡ҆тъ сваке ꙋ҆мне твари вѣровати и҆ почитовати: є҆рбо три. о҆на лица неслитнѡ соединена є҆сꙋ, и҆ без разстоѧнїѧ (што є҆ прекѡ ꙋ҆ма) раздѣлююсе ꙋ҆ О҆тца, и҆ Сына, Свѧтаго Дꙋха, ꙋ҆ и҆ме коихъ крстили се є҆смо, є҆рбо такѡ є҆ Господь А҆постолима заповѣдїо Крестити: „Крещáюще вели, во и҆мѧ Отцà, и҆ Сы́„на, и҆ Свѧтáгѡ Дꙋ́ха.“

Мат. гл. х҃: 9.

2.

2. У̂ є̂днога О̂тца, велимъ, кой є̂ свемꙋ начало и̂ причина, ни ѡ̂тъ кога нїе рожденъ: є̂рбо є̂ о̂нъ безвинованъ, и̂ нерожденъ; свега дакле творца, а̂ самѡ є̂динственнѡ О̂тца по є̂стествꙋ є̂динородномꙋ Сынꙋ своемꙋ, Гдⷭ҇ꙋ и̂ Богꙋ и̂ Спасꙋ нашемꙋ Ісꙋсꙋ Хрїстꙋ, и̂ Свѧтомꙋ Дꙋхꙋ производителѧ. И̂ во є̂ди́наго Сы́на Божїѧ є̂диноро́днаго, Го́спода на́шегѡ Іисꙋ́са Хрїста̀ ѿ О̂тца̀ рожде́ннаго пре́жде всѣ́хъ вѣ́къ, свѣ́та ѿ свѣ́та, Бо́га и̂́стинна ѿ Бо́га и̂́стинна, рожденна, не сотворе́нна, є̂диносꙋ́щна О̂цꙋ̀, и̂́мже всѧ̂ бы́ша. О̂ коемъ кадъ кажемо, да є̂ предье вѣкова, показꙋемо нѣгово безлѣтно и̂ безначално рожденїе. Є̂рбо Сынъ Божїй нїе ѡ̂тъ небытїѧ у̂ бытїе приведенъ. (Кой є̂ сїѧнїе славе, и̂ о̂бразъ О̂тчеве У̂постаси, жива премꙋдрость и̂ сила, Слово У̂постасно, и̂ сꙋщественно совершенный пакъ и̂ живый о̂бразъ невидимога Бога) него є̂ свагда быо съ О̂тцемъ, и̂ у̂ О̂тцꙋ присносꙋщнѡ, и̂ безначалнѡ ѿ нѣга рожденъ. Бꙋдꙋѣи да ни О̂тацъ неможе се нареѣи о̂най, кой нейма сына, є̂рбо а̂кѡ предье нїе и̂мао сына, то заиста нїе быо О̂тацъ. И̂ а̂кѡ є̂ после добыо сына, о̂нда є̂ после постао О̂тацъ, а̂ предье тога О̂тацъ нїе быо, Тога ради премѣнїо се, кадъ нїе быо О̂тацъ, да бꙋде О̂тацъ: кое бы ѡ̂тъ сваке хꙋле было тежѣ. Є̂рбо невалѧ реѣи, да Богъ нейма є̂стественнога сынорожденїѧ, а̂ рожденїе у̂ томъ состоисе, а̂кѡ тко ѡ̂тъ себе, то є̂сть и̂зъ своега сꙋщества подобно по є̂стествꙋ радьа.

3. Тога ради ѡ Сыновнѣмъ рожденїю нечестиво ѥ говорити; да ѥ оно медьу тымъ временомъ посредствовало, или, да ѥ сыновлѣво бытїе после Отца почело се: єрво ѡтъ нѣга, то єсть ѡтъ єстества Отчева и Сыновлѣво рожденїе исповѣдамо. И акѡ на то непрестанемо, да Сынъ съ Отцемъ съ начала спребыва, по томе што ѥ рожденъ ѡтъ Отца, онда немо ѵпостась Отчеву привести ѵ премѣну: Бѫдѫки да онъ, кой Отацъ нїе было, после ѥ Отацъ постао. Єрво свако созданїе, акѡ и єсть после сотворилосе, али нїе ѡтъ сѫщества Божїега составилосе, него ѥ ѡтъ небытїа ѵ бытїе хотѣнїемъ и силомъ нѣговомъ приведено, и по томе премѣна непада на Божїе єстество. Єрво рожденїе ѵ томъ состоисе, да изъ сѫщества онога, кой радьа, происходи оно, што се радьа подобно оному, кой ѥ то родїо по єстеству: Созданїе пакъ и творенѣ напротивъ тога, кое изванъ не быва изъ сѫщества Создателева, и творителева: него по всему неподобно ѵ єстеству са зиждителѣмъ.

4. Зато ѵ Богу, кой ѥ самѡ ѵ єдномъ безстрастномъ, непреложномъ, и свагда ѵ томъ истомъ пребываню, какѡ рожденїе, такѡ и созданїе єсть безстрастно. Єрво кадъ ѥ онъ єстествомъ безстрастанъ, и нїе течногъ єстества, — зато што ѥ простъ, а не сложенъ, неможе трпити страсти, или премѣне, нити ѵ рожденїю, нити ѵ созданїю, нити треба коега содѣйствїа. Него рожденїе єсть безначално и присносѫщно, и бѫдѫки да ѥ дѣйствїе єстества, зато изъ сѫщества нѣговогъ происходи, да онай, кой радьа, не бы премѣну имао, и да не бы

было

быо Богъ первый и҆ Богъ послѣдньїй, и҆ прилогъ и҆зъ тога прїимїо: а҆ созданїе ѹ҆ Богꙋ, бꙋдꙋѣи да є҆ дѣло волѣ, зато и҆ нїе Богꙋ соприсносꙋщно, є҆рбо є҆ то противно є҆стествꙋ, да о҆но, што се и҆зъ небытїѧ ѹ҆ бытїе производи, бꙋде соприсносꙋщно о҆номе, кой є҆ присносꙋщанъ, и҆ безначаланъ. Дакле какѡ што човекъ и҆ Богъ нетвори є҆днакимъ начиномъ: є҆рбо човекъ ништа и҆зъ небытїѧ ѹ҆ бытїе не производи, но што твори, то твори и҆зъ вещи прежде бывше, и҆ не прилаже самѡ є҆дно хотѣнїе, него найпре промышлѧва, и҆ ѹ҆ ѹ҆мꙋ воображава о҆но, што ѣе быти, пакъ после веѣъ рꙋкама ради, и҆ трꙋдъ и҆ зной подноси (трпи) а҆ много пꙋти ништа не полꙋчи, кадъ не произведе, какѡ што хоѣе, свое хꙋдожество. А҆ Богъ самѡ кадъ є҆ захотѣо, таки є҆ сва и҆зъ небытїѧ ѹ҆ бытїе привео; такѡ нити радьа є҆днакимъ начиномъ Богъ и҆ човекъ. Е҆ръ Богъ, какѡ што є҆ безлѣтанъ, безначаланъ, безстрастанъ, такѡ безлѣтнѡ, безначалнѡ, безстрастнѡ, неизмѣннѡ, и҆ кромѣ совокꙋпленїѧ радьа, и҆ нити начала, нити конца и҆ма нѣгово рожденїе. И҆ безначалнѡ тога ради радьа, што є҆ непремѣненъ, а҆ безъ и҆знеможенѧ зато, што є҆ безстрастанъ и҆ безтѣлесанъ, безъ совокꙋпленїѧ пакъ о҆петъ зато, што є҆ безтѣлесанъ и҆ самѡ є҆данъ Богъ, и҆ дрꙋгога помоѣника не треба: а҆ безконечнѡ и҆ безпрестателнѡ, зато, што є҆ безначаланъ и҆ безлѣтанъ, и҆ безконечанъ, и҆ што такѡ, а҆ не и҆наче свагда себе и҆ма. Е҆рбо што є҆ безъ начала, то є҆ и҆ безъ конца, а҆ што є҆ по благодати безконечно, то нїе безначално, какѡ што сꙋ А҆ггели.

Григорїй Назїан: ѹ҆ бе: 39.

Григорїй Назїан: ѹ҆ бе: 33.

ѹ҆ книги 2. гл: 3.

5. Богъ дакле, кой ѥ свагда, радьа свое Слово,
Гри: Наз: кое ѥ соприсносѵщно, радьа то безначалнѡ и безконечнѡ,
ѵ бес. 45. да не помысли се, да Богъ временомъ радьа, кой выше
свакога времена свое има ѥстество и ѵпостась. Явно
пакъ ѥсть, да човекъ противнымъ начиномъ радьа: ѥрво
подлежи рожденїю и тлѣнїю, преложенїю, и размноженїю:
їоште пакъ мѵжа и женѵ достао ѥ ѵ ѥстествѵ, кѵдѣки да
мѵжъ треба женскѵ помоѣь. Но да милостивъ кѵде намъ
кой ѥ выше свїю, и свакїй ѵмъ и постижимость превосходи.

6. Ѵчи дакле Свата Кадолїческа и Апостолска
церква заедно ѿ Ѻтцѵ, и заедно ѿ ѥдинородномъ нѣго-
вомъ сынѵ, кой ѥ ѿ нѣга безлѣтно, неистечно, без-
страстно, непостижимо, и ѥдиномъ само Богъ познано,
родьенъ тако, како што ѥ заедно ѻгань, и заедно ѿ
нѣга свѣтлость, и нїе предье ѻгань, пакъ после свѣт-
лость, него ѻбое заедно быва: Или како што свѣтлость,
ком се свагда ѿ ѻгнѧ радьа, свагда съ ньимъ находисе,
и никако неразлѵчавасе ѿ нѣга, него свагда съ ньимъ
пребыва. Или съ таковомъ разликомъ, да свѣтлость,
ком се ѵзъ ѻгнѧ неразлѵчно радьа, и ѵ нѣмѵ свагда
пребыва, нейма собственне свое кромѣ ѻгнѧ Ѵпостаси,
(ѥрво ѥ качество ѥстесвенно ѻгнѧ.) Сынъ пакъ Божїй
ѥдинородный, кой се ѿ Ѻтца неразлѵчно, и неразстоа-
телно радьа, и ѵ нѣмѵ свагда пребыва, има собственѵ
и ѿ Ѻтца раздѣленѵ Ѵпостась.

7. Тога ради дакле говорисе, да ѥ ѻнъ Слово и
сїанїе, кѵдѣки да се безъ совокѵпленїѧ, и безъ страсти,
безлѣтно, неистечно, и неразлѵчно радьа ѿ Ѻтца:

Сынъ

Сынъ є̂ пакъ и̂ о̂бразъ о̂тчеве ӱпостаси, зато што є̂ совершенъ и̂ ӱпостасанъ, и̂ по свемъ о̂тцъ подобанъ, кромѣ о̂тчева нерожденїа. А̂ є̂динородный, зато, што є̂данъ о̂нъ самъ ѿ є̂дного о̂тца родїо се є̂сть, и бъдъки да ни є̂дно рожденїе не ӱподоблавасе рожденїю Божїега Сына, зато дъргїй тко нити може быти Сынъ Божїй. Є̂рбо а̂кѡ и̂ Дъхъ Сватый происходи ѿ о̂тца, а̂ли не о̂бразомъ рожденїа, него и̂схожденїа. Дъргїй є̂ о̂во о̂бразъ бытїа, кой са свимъ постигнъти и̂ дознатисе неможе, какѡ што ни Сыновлѣво рожденїе. Дакле сва, коа и̂ма о̂тацъ, є̂съ Сыновлѣва, кромѣ нерожденїа, кое не и̂ма о̂бразъ същества, и̂ли разлику, нити достоинство, него о̂бразъ ӱпостаси. Какѡ што А̂дамъ нїе родьенъ (є̂рбо є̂ созданїе Божїе) и̂ Сидъ родьенъ, (є̂рбо є̂ сынъ А̂дамовъ) и̂ Ева, коа є̂ изъ А̂дамовогъ ребра произведена, (є̂рбо и̂ та нїе се родила) є̂дно ѿ дъргога не разликую се по є̂стествъ (є̂рбо све трое люди є̂съ) него по начинъ о̂собнога бытїа.

8. Знати пакъ треба, да о̂ва речь А̂гє́нитонъ кадъ се пише є̂днымъ писменомъ Н, о̂нда знаменъе о̂но, што є̂ несозданo, и̂ли изъ небытїа ӱ бытїе пнведено, А̂гє́ннитонъ пакъ двѣма писменима написано и̂ма о̂но, што нїе родьено. Дакле по первомъ знаменованю разликъе се същество ѿ същества, є̂рбо дъргo є̂ същество несозданo то є̂сть А̂гє́ннитонъ, кадъ є̂днымъ на́шомъ произговарасе, а дъргo є̂ создано същество, кое гречески Гє́ниги значи. По второмъ пакъ знаменована начинъ нейма никакве разлике медьъ є̂днымъ и̂ дъргимъ

съ-

сꙋществомъ. Ѥрбо ѿ животынѧ свакога вида перва ѵпостась ѥсть Агéннитонъ, то ѥсть, нерожденна, а не Агéнитонъ, то ѥсть: несоздана. Ѥрбо сꙋ создана ѿ Создателѧ, и Словомъ нѣговимъ ꙋ бытїе произведена, али иисꙋ рождена, бꙋдꙋѣи предье тога нїе ни ѥдне подобовидне животынѣ было, ѿ кое бы могла породитисе.

9. Коликѡ се дакле первога знаменованѧ тиче, све три пребожественне Ѵпостаси Свѧтога Божества ѻвꙋ речь Агéнитонъ ѻбще имаю, ѥрбо сꙋ ѥднога сꙋщества, и несоздане, А што се тиче дрꙋгогъ назначенїѧ, то нїе такѡ. Ѥрбо ѥданъ Ѻтацъ ѥсть нерожденъ, ѥрбо неима ѿ дрꙋге персоне, да ѥсть, а самъ такодьеръ Сынъ ѥсть рожденъ, ѥрбо ѥ изъ Ѻтчевогъ сꙋщества безначалнѡ и безлѣтнѡ родїо се. Самъ пакъ и Свѧтый Дꙋхъ ѿ сꙋщества Ѻтчева ѥсть исходѧщъ, али не ѻбразомъ рожденїѧ. Ѥрбо такѡ се ѿ Божественногъ писанїѧ ꙋчимо, премда намъ ѥ начинъ рожденїѧ и происхожденїѧ непостижимъ.

10. Іоште пакъ и ѻво знати треба, да име ѻтчества, сыновства, и исхожденїѧ блаженомъ Божествꙋ нїе ѿ насъ приложено, него напротивъ тога ѿтꙋдъ нама придодано, какѡ што ѥ божественный Апостолъ рекао:

Еф: 3. 14. „Сегѡ̀ ра́ди преклонѧ́ю колѣ́на моѧ̀ Ѻтцꙋ (Го́„спода на́шегѡ Іисꙋ́са Хрїста̀ (и҆́зъ него́же всѧ́„ко Ѻ҃чество на небесѣ́хъ, и на земли̇̀ и҆менꙋ́етсѧ.“

11.

11. Ако пакъ мы говоримо, да е Отацъ начало, и веѣїй ѿ Сына, тыма речма неѧвлѧмо, каѡ да бы онъ быо временомъ или естествомъ преимꙋѣнїи ѿ Сына, (ербо е ньимъ и вѣкове сотворїо) нити дрꙋгимъ чимъ, него самѡ причиномъ, то есть, да е Сынъ ѿ Отца родїо се, а не Отацъ ѿ Сына, и да е Отацъ естественный виновникъ Сынꙋ, какѡ што кадъ говоримо; огань не происходи ѿ свѣтлости, него свѣтлость ѿ огнѧ. Тога ради и кадъ чꙋемо, да е Отацъ начало Сынꙋ, или ѿ Сына веѣїй, онда намъ треба разꙋмѣвати, да е Отацъ виновникъ. И какѡ што неговоримо, да е огань дрꙋгога сꙋщества, а свѣтлость дрꙋгога, такѡ неможе се реѣи, да е Отацъ дрꙋгога сꙋщества, а сынъ дрꙋгога, него сꙋ обадва еднога и тога истога сꙋщества. И опетъ, какѡ што говоримо, кадъ огань свѣтли свѣтлостью, коѧ ѿ нѣга происходи, да свѣтлость она, коѧ е ѿ огнѧ, нїе орꙋдїе какво, кое огню слꙋжи, него паче да е то сама естественна огнѧ сила. Такѡ и ѡ Отцꙋ сказꙋемо, да све, што онъ твори единороднымъ своимъ Сыномъ, не каѡ нѣкимъ слꙋжебнымъ орꙋдїемъ, него каѡ естественномъ и ѵпостасномъ силомъ. И опетъ какѡ што говоримо: огань свѣтлостью свѣтли, а напротивъ свѣтлость свѣтли, такѡ сва, коѧ твори отацъ, та и Сынъ такѡ истѡ твори, али свѣтлость безъ огнѧ свойственногъ бытїѧ нейма, а Сынъ е и совершенна ѵпостась, и ѿ Отчеве ѵпостаси неразлꙋчна, какѡ што смо горе представили. Ербо нїе возможно ꙋ созданїю наѣи ни едно точно подобїе, коимъ бы се образъ Свѧте Тройце изѧвїо: Бꙋдꙋѣи да

Какѡ е Отацъ ѿ Сын: веѣ:

оно,

оно, што є создано, то є заиста и сложено, протиче, измѣнѧвасе, образъ има, и тлѣнїю подлежи: какѡ ѣе намъ дакле тварь ꙗвнѡ изѡбразити оно пресꙋщественно Божество, кое ништа ѿ тогъ ꙋчастїе не ꙋзыма. Ѡ свакомъ пакъ созданїю єсть извѣстно, да є оно многима таковыма качествама покорено, и свака тварь ѿ єстества подлежи тлѣнїю.

Ѡ Свѧт: Дꙋхꙋ. Григорій Назїанз: вес: 57.

12. Такѡ вѣрꙋемо и ꙋ Дꙋха Свѧтога, Господа животворѧщегъ, кой ѿ Ѻтца происходи, и ꙋ Сынꙋ почива, кой съ Ѻтцемъ и Сыномъ равнославимъ и спокланѧемъ єсть: каѡ єдиносꙋщногъ и соприсносꙋщногъ Божїегъ Дꙋха, правогъ Господоначалногъ источника премꙋдрости, живота и Свѧтынѣ, кой Божїе са Ѻтцемъ и Сыномъ сꙋщество и именованѣ има, несозданогъ, пꙋногъ, Создателѧ и вседржителѧ, сведѣтелѧ всесилногъ, безконечномощногъ, кой свимъ созданїемъ влада, а небыва владанъ, кой ѡбожава, а не быва ѡбоженъ, кой сва испꙋнѧва, а не быва пꙋнѣнъ, кой ꙋчастїе дае, а ꙋчастїѧ нетреба, кой ѡсвѧщава, а не быва свѧщенъ, ꙋтѣшителѧ, кой ꙋтѣшенїѧ (т: є: молебства) свїю прїйма: по свемꙋ Ѻтцꙋ и Сынꙋ подобанъ єсть; ѿ Ѻтца исходи, а чрезъ Сына дае се, и ѿ сваке твари прїимасе. Кой самъ собомъ создае, и свакꙋ тварь ѡсꙋществовавлѧва, и ѡсвѧщава и сохранѧва: ꙋпостасногъ, то єсть, кой ꙋ собственномъ своемъ лицꙋ пребыва ни ѿ Ѻтца, ни ѿ Сына разлꙋчавасе, или ѿходи: и све, што има Ѻтацъ и Сынъ, ѡкромъ нерожденїѧ и рожденїѧ то и онъ има; єрбо є Ѻтацъ безъ причине, и по свемꙋ нерожденъ, зато што є онъ

ни

ниѿкога (єрбо самъ ѿ себе има бытїе) нити штогодъ ѿ дрꙋгогъ има: него є онъ самъ начало и вина, да бꙋдꙋ, и какѡ да пребываю. А Сынъ є ѿ Отца образомъ рожденїѧ, а Дꙋхъ Свѧтый премда є и онъ ѿ Отца, али нїе образомъ рожденїѧ него исхожденїѧ. И да медьꙋ рожденїемъ и исхожденїемъ єсть разлика, наꙋчилисмо се, а што є образъ те разлике, то незнамо: него скꙋпа какѡ што Сыновлѣво рожденїе, такѡ и Свѧтога Дꙋха исхожденїе ѿ Отца єсть. Гри: Наз: бе:23 и 45

13. Све дакле, што има Сынъ, и Дꙋхъ, ѿ Отца има свое бытїе. И акѡ нейма Отца, то нейма ни Сына ни Дꙋха, єрбо ради Отца, то єсть: зато што онъ єсть, — єсть Сынъ и Дꙋхъ: и ради Отца има Сынъ и Дꙋхъ све што има, то єсть: зато, што Отацъ то има кромѣ нерожденїѧ, рожденїѧ и исхожденїѧ. Єрбо три свете Ѵпостаси ꙋ овыма єдныма Ѵпостасныма свойствама разликꙋю се медьꙋ собомъ, не по сꙋществꙋ, него по свойственномъ Характирꙋ сваке Ѵпостаси, коѧ се нераздѣлнѡ раздѣлюе.

14. Говоримо пакъ, да свако изъ овы трїю лица совершеннꙋ има сꙋществителность, не да какѡ изъ трїю несовершенныхъ єдно сложено совершено єстество разꙋмѣвамо, него да ꙋ трима совершеныма Ѵпостасима єдно просто сꙋщество пресовершено и свесовершено познаемо. Єрбо свако, што се изъ несовершены составлѧ, зайста єсть сложено, а изъ совершены ѵпостасїю неможе быти сложено што. Зато и неговоримо: видъ єсть изъ Ѵпостасїю, него ꙋ ѵпостасима. Казалисмо пакъ, да сꙋ она несо- Тро: безъ сложенїѧ. Григорїїй бесѣ: 23. и 29. Аѳ: ꙋ бес: 5. пр: Ар: Ва: ꙋ бес. про: Сак: Ар: и Єѵ:

несовершена, коѧ несохранѧваю видъ вещи, коѧ се изъ ньи саставлѧ. Ербо камень, и дрво, и гвоздье, премда сꙋ ѡсобнѡ совершена, у коликѡ свакога ѿ ньи разсꙋждавасе свойственно естество, али у разсꙋжденїю жилища, кое се изъ ньи направи, свако е несовершено. Ербо ни едно ѿ ньи, кадъ се ѡсобнѡ разсꙋди, нїе домъ.

15. Тога ради исповѣдамо совершенне ѵпостаси,
Гри: бесѣ: да не помышлѧвамо сложенїе у Божїемъ естествꙋ: ербо
29. 34. и сложенїе почетакъ есть несогласности. И опетъ говори-
40. мо: да сꙋ три ѵпостаси една у дрꙋгои медьꙋ собомъ, да не уведемо число и множество Богова. Дакле чрезъ три ѵпостаси, разꙋмѣвамо оно, овде, што нїе сложено, нити слывено: а чрезъ единосꙋщность то, да ѵпостаси медьꙋ собомъ сопребываю, А чрезъ еднꙋ, и тꙋ истꙋ волю и дѣйство, и могꙋѣство, и власть, и едно, да такѡ рекнемъ, движенїе, познаемо, да се у ньима ни едно неналази раздѣленїе, него да е едно Божество. Ербо онай, кой есть Богъ, воистинꙋ есть Богъ, и Слово и Дꙋхъ нѣговъ.

Ово пакъ треба знати, да е дрꙋго, што се тиче
Гр: Назїа: вещи, а дрꙋго е словомъ или разꙋмомъ разсꙋждавати:
у бес: 37. ербо у свима тварма (или созданїѧма) раздѣленїе лица самомъ вещью разсꙋждавасе: н: п: Самомъ вещью разꙋмѣвасе, да е Петаръ ѿ Павла нѣшто раздѣлено, а общенїе, соединенїе, и сопребыванїе ньїово мыслїю и разꙋмомъ постижесе: ербо умомъ дохваѣамо, да е Петаръ и Павелъ едногъ истогъ естества, и едно естество имаю обще, бꙋдꙋѣи да сꙋ они обадва разꙋмне смертне животынѣ, и обадва есꙋ плоть ѡдꙋшевлена словесномъ дꙋшомъ и

ум-

ѹ̂мномъ. Ѻ̂во дакле ѻ̂бще є̂стество разсꙋждава се ѹ̂момъ. Є̂рбо ни є̂днога лице ѹ̂ лицꙋ дрꙋгога ненаходисе, него свако по себи, ѡ̂собнѡ и̂ ѡ̂башка, то є̂сть: медьꙋ собомъ раздѣлено пребыва: є̂рбо и̂ мѣстомъ разстое, и̂ временомъ разликꙋю се, и̂ по мнѣнїю, и̂ крѣпости, и̂ по видꙋ, и̂ли ѻ̂бразꙋ, и̂ по сложенїю и̂ растворенїю, и̂ по достоинствꙋ и̂ званїю, и̂ свима свойствама, коѧ ньи начертаваю и̂ и̂зображаваю, разликꙋ и̂маю. А̂ найпре и̂ найпре медьꙋ собомъ разликꙋюсе, што не є̂дно лице (и̂ли персона) ѹ̂ дрꙋгомъ него свако раздѣлено сꙋществꙋе: и̂зъ чега быва, да се каже два, три човека, и̂ многѡ люди. Што се и̂ ѹ̂ свима тварма примѣтити може.

А̂ ѹ̂ свѧтой пресꙋщественной, свепревосходной и̂ непостижимой Тройцы нїе такѡ. Тамѡ ѻ̂бщество и̂ є̂динство самомъ вещью расꙋждавасе, бꙋдꙋѣи да сꙋ лица соприсносꙋщна, и̂ є̂диносꙋщна, и̂ є̂дно и̂ то и̂сто є̂сть ньїово дѣйство, и̂ волѧ, и̂ совѣтъ, и̂ согласїе, и̂ по свемꙋ и̂маю ѹ̂ власти, могꙋѣствꙋ и̂ благости тождество, (тоистость). Ни самь рекао подобность, него тоистость, и̂ є̂дно движенїе, кое скꙋпа превыва. Є̂рбо є̂ є̂дно сꙋщество, є̂дна благость, є̂дна сила, є̂дна волѧ, є̂дно дѣйство, є̂дна власть, є̂дна и̂ та и̂ста велимъ, а̂ не три, є̂дна дрꙋгой подобна, него трїю лица сасвимъ є̂дна самодвижность. Є̂рбо свако медьꙋ ньима лице нейма съ дрꙋгимъ є̂динство манѣ, неголи само са собомъ, то є̂сть є̂дно сасвимъ є̂сꙋ Ѻ̂тацъ, и̂ Сынъ, и̂ Свѧтый Дꙋхъ. кромѣ нерожденїѧ, рожденїѧ и̂ и̂схожденїѧ: а̂ што є̂ ѹ̂ ньима различно, то се разꙋмомъ постиже. Є̂рбо є̂днога Бога

Гр: Назїа: ѹ̂ бес: 49.

Григ: 37.

Гр: Нис: ѹ̂ пос: къ А̂б: и̂ ѹ̂ бе: 32.

 поз-

Ва: во: 43. познаемо, али ў єдныма свойствама, то єсть: Отчества, Сыновства, и исхожденїм. А што се тиче вине и виновнога и совершенства ўпостаси, то єсть образа бытїм, то разликў разумѣвамо. Ербо нити разстоманїе мѣста, какw є ў насъ, да є ў неwписаномъ Божествў, говорити можемо. (ербо сў ўпостаси єдна ў другой, али не сливеннw, него совокўпленнw, по ономе, што є Гдь рекао:

Іw: гл: 20. „Азъ во Отцѣ, и Отéцъ во мнѣ.“ нити разс. 29. ликў волѣ, или совѣта, или дѣйства, или могўства, или другe кое вещи, ком вещественно, и всеконечно раздѣленїе ў насъ радьа. Зато нити три Бога, Отца, и и Сына, и Сватаго Дўха говоримо, него паче исповѣдўемо, да є Свата Троица єдиный Богъ, такw да Сынъ и Дўхъ Сватый къ єдной вины возносесе, а неслажўсе, нити ў єдно сливаю се, какw што є Савелїево смѣшенїе, (ербо соединяваюсе, какw што смо рекли, али не сливаюсе, него єдна къ другой сообщиавасе, и ў себи взаимнw безъ сбакога сокращенїм или смѣшенїм вмѣщиаваюсе) нити медьў собомъ тстое, или сўществомъ раздѣливаюсе по Аріевомъ расколў: ербо оно, што є нераздѣлно ў раздѣлДї: гл: 2. нымa (да ў кратkw рекнемъ) Божество пребыва, и какw ѡ бо: им: што ў трима сўнцама, ком сў ў єдно совокўпилась, и тт себе не разстое, єдна и та иста свѣтлости совмѣренность, и совокўпленїе єсть.

Гр: На: ў Бес: 39. 3. Тога ради, кадъ погледамо ў Божествў, и къ первой оной вины и єдиноначалїю, и къ єдномъ и томъ истомъ тождествў божественнога, такw да рекнемъ, движенїм и хотѣнїм, и къ єдиносўщїм, и силе, и дѣйства, и Господ-

сподства тоистости, ѻнда намъ се єдно самѡ мечтанїе представлѧ- А кадъ ѡ ѻномъ, што є у Божествꙋ, (или ѡбстоѧтелнїе реѣи) што єсть само Божество, и ѡ ѻномъ, што ѿ нѣга, каѡ ѿ перве вине безлѣтнѡ, и кꙋпнославнѡ и неразлꙋчнѡ происходи, то єсть ѡ Ѵпостасима Сына и Дꙋха разсꙋждавамо, ѻнда сꙋ три, коима се кланѧти треба, єданъ Ѻтацъ, кой є безначаланъ, то єсть безвинованъ (єрбо ѻнъ самъ ни ѿкога нїе). Єданъ Сынъ, али такавъ Сынъ, кой нїе безначаленъ, то єсть безвиновенъ, (єрбо є ѻнъ изъ Ѻтца) акѡ ли почетакъ лѣта ꙋзмемъ ꙋ разсꙋжденїе, ѻнда є и ѻвай безначалный (єрбо є Творацъ лѣта, а не подлѣтанъ). И єданъ Дꙋхъ, Дꙋхъ ѻнай Свѧтый, кой ѿ Ѻтца происходи, али не сыновски, него исходнѡ, такѡ да нити є Ѻтацъ ѿстꙋпїо ѿ своеволнога нерожденїѧ, єрбо є родїо, нити є Сынъ лишїо се свога рожденїѧ, єрбо се родїо ѿ ѻнога, кой є нерожденъ, (а какѡ бы могло быти:) нити є пакъ Дꙋхъ или ꙋ Ѻтца, или ꙋ Сына премѣнїо се, бꙋдꙋѣи да є исходанъ, и Богъ. Єрбо свойство неможе се премѣнити, какѡ ли бы и свойство ѡстало; кадъ бы се ѻно премѣнѧвало, и ꙋ дрꙋго прелагало: єрбо акѡ Сынъ єсть Ѻтацъ, ѻнда Ѻтацъ нїе господственнѡ Ѻтацъ, (зато што є самѡ єданъ господственнѡ Ѻтацъ) и ако є Сынъ Ѻтацъ, ѻнда нїе господственнѡ Сынъ: єрбо єданъ є господственнѡ Сынъ, и єданъ Дꙋхъ Свѧтый.

Господст: є: дѣиственнѡ.

4. Треба пакъ знати, да мы неговоримо, да є Ѻтацъ ѿ кога, него кажемо, да є ѻнъ Сыновнїй Ѻтацъ, такодьеръ и Сына нити причиномъ, нити Ѻтцемъ называмо, него да ѻнъ ѿ Ѻтца єсть, и исповѣдамо,

Маѯ. исп: мо, да є҆ о҆нъ о҆тчевъ сынъ; пакъ о҆нда гово-
къ Марїнв. римо такодьеръ, да є҆ Дꙋхъ Свѧтый и҆зъ о҆тца, и҆
называмо нѣга Дꙋхомъ о҆тчевымъ; а҆ неговоримо,
да є҆ Дꙋхъ Свѧтый ѿ Сына, него самѡ называмо
нѣга, да є҆ о҆нъ Дꙋхъ Сыновлѣвъ. Є҆рбо говори боже-
Рим: 5. 9. ственный А҆постолъ. „А҆́ще кто̀ Дꙋ́ха Хрїсто́ва
не и҆мать, сей нѣ́сть є҆гѡ̀.“ Іоште пакъ и҆-
сповѣдамо, да о҆нъ и҆ чрезъ Сына ꙗ҆влѧсе, и҆ пре-
Іѡ: 20.29. подавасе нама. Є҆рбо вели: „Дꙋ́нꙋ, и҆ речѐ ꙋ҆чени-
Григорїй „кѡ́мъ свои́мъ: прїими́те Дꙋ́хъ Свѧ́тъ.“ Та-
Назїан: кѡ, какѡ што ѿ Сꙋнца, премда и҆ зрака, и҆ сѧйность
бесѣд: 37. происходи, (є҆рбо є҆ сꙋнце и҆ зраки, и҆ сѧйности и҆сточ-
никъ) а҆ли зракомъ дае се нама сꙋнчана сѧйность, коѧ
насъ просвѣщава, и҆ ѿ насъ прїимасе. Сына пакъ Дꙋхомъ
наричемо, нити говоримо, да є҆ о҆нъ и҆зъ Дꙋха.

Глава ѳ҃.

О҆ то́мъ, што се говори ѡ҆ Бо́гꙋ.

1. Божество є҆сть просто, и҆ несложено, а҆ о҆но, што се
и҆зъ многога и҆ различнога саставлѧ, є҆сть сложено. А҆кѡ
дакле о҆но, што є҆ несоздано, и҆ безначално, и҆ без-
смертно, и҆ вѣчно, и҆ благо, и҆ сведѣѧтелно, и҆ дрꙋга тако-
ва сꙋщественна свойства нарекнемо божїе разлике, о҆нда
о҆но, што се и҆зъ толики разлика составлѧ, неѣе быти

про-

просто, него сложено, кое говорити єсть крайнѣ нечестїе. Такѡ дакле треба свакомꙋ помышлѧвати ѡ̂ Богꙋ, да све, што се ѡ̂ нѣмꙋ говори, не знаменꙋе о̂но, што є̂ о̂нъ по сꙋществꙋ, него и̂ли ꙗвлѧ о̂но, што о̂нъ нїе, и̂ли соѡтношенїе нѣко на нѣшто ѿ о̂ны, коѧ̂ се ѿ нѣга разликꙋю, и̂ли нѣшто, што є̂стествꙋ и̂ дѣйствꙋ послѣдꙋе.

2. И̂зъ свїю дакле и̂мена, коѧ̂ се Богꙋ даю, ни є̂дно тако равно видисе свойствено быти, каѡ што є̂: ὁ ὤν (то є̂стъ Сы́й и̂ли кой є̂сть) какѡ што самъ ѿговараюѣи Мѡѷсею на горы говори: „Рцы̀ сыновѡ́мъ „І̂сраи́левымъ, Сый посла̀ мѧ̀.“ Є̂рбо кадъ є̂ самъ собомъ сва ѡ̂бꙋхватїо, и̂ма свое бытїе, каѡ нѣкꙋ дꙋбльинꙋ сꙋщества безконечнꙋ, и̂ безпредѣлнꙋ, и̂ какѡ што Свѧтый Дїонѷсїй говори, перво є̂ и̂ме нѣгово Благъ- Невалѧ пакъ ѡ̂ Богꙋ, реѣи, да є̂ о̂нъ предье быо, пакъ после Благъ постао. Дрꙋго пакъ и̂ме Θεὸς (кое се и̂менꙋе Богъ), кое и̂ме производисе и̂ли ѿ θῆιν т: є̂: теѣи, и̂ ꙋ̂правлѧти сва, и̂ли ἄιθειν, кое значи жеѣи, палити: є̂рбо Господь Богъ є̂сть о̂гнь, кой попалюе, поє̂да свакꙋ злобꙋ: и̂ли ѿ θεᾶςθαι то є̂сть зато, што є̂ свевидацъ, кой сва види. є̂рбо предъ ньимъ ништа нїе тайно, него сва надгледа. Сва є̂ о̂нъ предье бытїѧ ньїовогъ предвидїо, и̂ предье времена предꙋразꙋмѣо, и̂ свака вещь по нѣговой вольи, и̂ неподлѣтномъ разꙋмꙋ, кой є̂сть предѡпредѣленїе и̂ о̂бразъ, и̂ показыванѣ о̂нога, што ꙋ̂ предѡпредѣлено време быва.

Исх: 3.14. Григорїй Назїан: ꙋ̂ бес: 36. Дїон: ꙋ̂ п: 2. 3. 4. ѡ̂ бож: и̂ме: Кѷр: ꙋ̂ Со: 5.

3.

Дїон: ѵ г: 5. ѡ бож: и̂менама Мъѯ: на то мѣсто

3. И̂ перва речь ꙗ̂влѧ, да о̂нъ є̂сть, а̂ не шта є̂ о̂нъ ѵ̂ самой вещи, а̂ дрꙋга представлѧ дѣйствїе А̂на́рхон, то є̂сть: безначално, нетлѣнно, нерождено, и̂ли несоздано, и̂ безтѣлесно, и̂ невидимо, и̂ тымъ подобна ꙗ̂влѧю о̂но, што о̂нъ нїе, то є̂сть, да о̂нъ почетка нейма, нити трꙋнꙋти може, нити є̂ созданъ, нити є̂ тѣлесанъ, нити се видити може. А̂ благо, и̂ праведно, и̂ преподобно и̂ дрꙋга такова, премда послѣдꙋю є̂стествꙋ, а̂ли неизѧвлюю само сꙋщество. Пакъ Господь, Царь, и̂ тымъ подобна показꙋю соѿношенїе къ о̂ныма, коѧ сꙋ противоразлична: є̂рбо называсе Гдь надъ о̂ныма, кои господствꙋю, и̂ Царь надъ Царма, и̂ Создатель надъ о̂ныма, кои што содѣлаваю, и̂ Пастырь пасты̂ра.

Г Л А В А̀ І.

Ѡ̂ Бо́жїемꙋ є̂ди́нствꙋ и̂ раздѣле́нїю.

1. Сва дакле та о̂бще ѡ̂ свемꙋ Божествꙋ прїимаю се, и̂ простѡ, и̂ нераздѣлнѡ, и̂ є̂динителнѡ. Раздѣлнѡ пакъ О̂тацъ и̂ Сынъ и̂ Свѧтый Дꙋхъ, и̂ о̂петъ безвиновно и̂ виновно а̂ и̂ затымъ нерождено, рождено, и̂ и̂сходно. Коѧ велимъ, нисꙋ показыванѧ сꙋщества, него медьꙋ Ѵ̈постасима взаимно соѡтношенїе, и̂ бытїѧ о̂бразъ.

2. Знаюѣи дакле то, и̂ тымъ Божїемꙋ сꙋществꙋ ѵ̂пꙋтствовани непостижемо само сꙋщество, него о̂но, што є̂, при сꙋществꙋ. Какѡ што ни о̂нда, кадъ знамо,

да

да є҆ дꙋша безтѣлесна, и҆ безколичественна, и҆ необразꙋема, тымъ смо веѣъ и҆ сꙋщество нѣно постигли, нити тога ради, каѡ тѣло нѣко бѣло и҆ли црно познаемо, таки ѡ҆ сꙋществꙋ нѣговомъ разꙋмѣвамо. Є҆рбо и҆стинно Слово ꙋ҆чи, да є҆ Божество просто, и҆ зато и҆ма просто, и҆ є҆дно благо дѣйство, кое свима сва дѣйствꙋе, на подобїе сꙋнчане зраке, коѧ сва грїе, и҆ ꙋ҆ свакомъ по є҆стественной способности, и҆ вмѣстителной сыли дѣйствꙋе, коѧ є҆ ѿ Содѣтелѧ Бога такѡ дѣйство сама прїимила.

3, Сва пакъ є҆сꙋ раздѣлна, коѧ принадлеже божественномꙋ и҆ человѣколюбивомꙋ Бога Слова воплощенїю. Є҆рбо ꙋ҆ о҆выма какѡ О҆тацъ, такѡ и҆ Дꙋхъ Свѧтый ни по є҆дной речи ꙋ҆частїе и҆маю, ѡ҆кромъ самѡ свога благоволенїѧ, и҆ о҆нога неисказаногъ чꙋдодѣйства, коѧ є҆ Богъ Слово, кадъ є҆ намъ подобанъ човекъ постао, каѡ неизмѣнный Богъ, и҆ Божїй Сынъ творїо.

Глава а҃і.

Ѡ то́мъ, што се тѣлеснѡ говори ѡ҆ Бо́гꙋ.

1. Бꙋдꙋѣи да налазимо ꙋ҆ божественномъ писанїю, да сꙋ многа ѡ҆ Богꙋ по приличности тѣлесной загонеткомъ речена: тога ради треба знати, да мы люди, кои смо дебеломъ о҆вомъ плотью ѡ҆бложени, божественна о҆на, и҆ высока и҆ невещественна Божїѧ дѣйства ꙋ҆разꙋмѣти и҆ли и҆зговорити и҆наче неможемо, а҆кѡ не ꙋ҆потребимо подоб-

ности, изображенїѧ, и сѵмволїческе знаке, кои сходствѹю съ нашимъ єстествомъ. И такѡ све, што се ѡ Богѹ по приличности тѣлесной говори, по приѹподобленїю говорисе, и заключава ѹ себи нѣкїй вышшїй смыслъ или разѹмъ, бѹдѹѣи да є Божество просто, и нейма никаквога образа.

Шта знаменѹю божїе очи. ѹши. ѹста. єло и пиѣе. ѡбонѧнїе. лице. рѹке. десница. ѡсѧзанїе.

2. Дакле чрезъ очи Божїе, и трепавице, и гледанѣ, да разѹмѣвамо нѣговѹ призирателнѹ, силѹ, и неѹтаено нѣгово знанѣ, да тыма чѹвствама совершеннїе знанѣ добїемо. А чрезъ ѹши и слѹхъ милостиво нѣгово послѹшанѣ, и прїиманѣ наше молитве. Єрбо и мы къ оныма кой насъ моле, тыма истыма чѹвствама благоснисходителни бывамо, и милостивѡ къ ньима ѹво прикланѧмо. Чрезъ ѹста пакъ и говоренѣ разѹмѣвамо ѡбѧвленїе волѣ нѣгове, єрбо и мы ѹстма и говоренѣмъ ѿкрывамо оно, што сердцемъ помышлѧвамо. А чрезъ єло и пиѣе, наше къ нѣговой вольи стремленїе, єрбо и мы вкѹснымъ чѹвствомъ споминѣмо нѹжднѹ желю нашега єстества. Чрезъ ѡбонѧнїе пакъ или ѡмирисанѣ, прїѧтїе нашега къ нѣмѹ разѹма и благоѹмности. Чрезъ лице пакъ, само нѣгово ѿ дѣла показыванѣ, и ꙗвльиванѣ. Єрбо и наше ꙗвльиванѣ лицемъ быва. Чрезъ рѹке пакъ, дѣйство оно, коимсе извершѹю дѣла нѣгова: єрбо и мы намъ потребна ѡсобитѡ честнїе своима рѹкама исправлѧмо. А чрезъ десницѹ ѹ среѣныма стварма нѣговѹ помощь: єрбо и мы обычай имамо, понайвыше ѹ стварма и дѣлима великоважныма, кое многѡ крѣпости требѹю, ѹпотреблѧвати десницѹ. Чрезъ ѡсѧзанїе пакъ, нѣгово преизвѣстно и найманьи

ства-

ствари, кое сꙋ найтанье, испытыванѣ и истезыванѣ: то
єсть тога ради, што и оны, кое мы ѡпипамо, ништа ꙋ
себи затаити немогꙋ. А чрезъ ноге, пристꙋпъ и прише- ноге.
ствїе нѣгово или на помощь оныма, кои ню требꙋю, или
непрїѧтельма на ѿмащенїе, или да ꙋчини дрꙋго што: єр-
бо и ꙋ насъ пристꙋпъ и присꙋствїе ногама совершавасе.
Чрезъ заклетвꙋ пакъ, не (лагкꙋ) преложность совѣта Заклетва.
нѣговогъ: єрбо и мы єданъ съ дрꙋгимъ заклетвомъ за-
вѣте потвердьꙋемо. А чрезъ гнѣвъ и ꙗрость, ненависть Гнѣвъ и
противъ невалѧлства нашега и ѿвраѣанѣ ѿ тога: єрбо и ꙗрость.
мы мрзеѣи на оно, што є разꙋмꙋ нашемꙋ противно, гнѣ-
вимосе. А чрезъ заборавность и санъ и дреманѣ разꙋ- Заб: санъ
мѣвамо нѣгово ѿлаганѣ ѿмащенїѧ противъ непрїѧтелѧ: и дреманѣ.
а къ своима ꙋгодницыма на помоѣь касненѣ. И простѡ
реѣи: све, што є по приличности тѣлесной ѡ Богꙋ речено,
заключава сакрывенный нѣкїй разꙋмъ, што насъ чрезъ
свойственна (дѣла) наша ꙋчи ономе, што є выше насъ,
ѡкромъ акѡ є што ѡ тѣлесномъ Бога Слова пришествїю
речено. Єрбо є онъ ради нашега спасенїѧ свега човека на
себе прїимїо, то єсть ꙋмнꙋ дꙋшꙋ, и тѣло, и свойства є-
стества, и єстественне страсти, кое порокꙋ нисꙋ причастне.

ГЛАВА. ві.

Ѡ тымъ истымъ стварма.

1. Та дакле наꙋчилисмо изъ Свѧщенны бесѣда, какѡ Дї: ꙋ г: 1 ѡ
што говори Божественный Дїонꙋсїй Ареопагїтскїй, да є бо: имен:

Богъ свемꙋ вина и̂ начало, сꙋщество твари, кое сꙋществꙋю, животы̂нѧ животъ, словесныхъ слово, ꙋ̂мныхъ ꙋ̂мъ, а̂ о̂ныхъ, кои ѿпадаю ѿ нѣга, натрагъ позыванѣ и̂ подизанѣ, о̂ныхъ пакъ, кои по є̂ствествꙋ кваресе, ѡ̂бновлѣнѣ и̂ новоображенѣ, о̂ныма, кои по нѣкомъ нечистомъ движенїю тамѡ а̂мѡ колебаюсе, ньїѧюсе, свѧщенно ꙋ̂твержденїе: а̂ о̂ныма, кои стое, твердина, и̂ кои се къ ньой враѣаю, пꙋтъ и̂ рꙋководство, кое ньи на высоко ꙋ̂зводи. Приложиѣꙋ пакъ їоште, да є̂ о̂нъ тварма, кое сꙋ ѿ нѣга создане, О̂тацъ. Є̂рбо а̂кѡ свойственнѡ рекнемо, то є̂ и̂стинитїе Богъ о̂тацъ нашъ, кой є̂ насъ и̂зъ ништа произвео, неголи о̂ны, кои сꙋ насъ родили. Є̂рбо сꙋ о̂ни и̂ о̂во, да сꙋществꙋю, и̂ о̂но, да радьаю, ѿ нѣга полꙋчили. Їоште къ томе и̂ о̂ныхъ, кои послѣдꙋю нѣмꙋ, и̂ пашꙋ прїимаю ѿ нѣга, Пастырь: кои се просвѣщаваю, ѡ̂сїѧнїе: о̂ныма, кои ꙋ̂ совершенство долазе, совершенства начало: о̂ныма, кои се о̂божаваю, божества начало: о̂ныма, кои се и̂нате, и̂ кавгꙋ чине, миръ: о̂ныма, кои простотнѡ живе, простота: о̂ныма, кои се соединѧваю, є̂динство: свакога почетка пресꙋщественный и̂ пренаналный почетакъ: и̂ сакрывености свое, то є̂сть своега познанѧ, свакомꙋ, коликѡ треба, и̂ коликѡ се постигнꙋти може, благо подаванѣ.

Ниже ꙋ̂ кн: 2. гл: 1. Ад: ꙋ̂ бес: 2. против Арїана. Кѵр: ꙋ̂ сок: ꙋ̂тв: 13.

О̂петъ ѡ̂ боже́ственнымъ и̂менама ѡ̂бстоѧтелнїе.

Божїе сꙋщество ꙋ̂ себи непознато.

1. Бꙋдꙋѣи да є̂ божество непостижно, заиста слѣдꙋе, да Богъ и̂меновати се не може. Дакле кадъ незнамо

знамо нѣгово сȣщество, немоймо истраживати име нѣговогъ сȣщества, ербо имена ѡбѧвлюю вещь. А Богъ, кой е благъ, да и мы причастницы нѣгове благости бȣдемо, привео е насъ изъ ничега у бытїе, да есмо, и учинїо насъ, да знати можемо: али, какѡ што сȣщество свое нїе намъ даровао, такѡ намъ ни знанѣ сȣщества своега нїе дао. Ербо естествȣ нїе можно совершенѡ постигнȣти оно найсовершеннїе естество, (кое е превосходнїе) и кадъ е нȣждно, да ѡ стварма, кое сȣществȣю, познана бываю, какѡ ѣе се познати оно, што е пресȣщественно; тога ради за неисказанȣ свою благость, благоизволїо е именоватисе по обычаю нашемȣ, да небȣдемо са свимъ лишеии нѣговогъ познанѧ, него да имамо ѡ нѣмȣ разȣмъ, акѡ и не ꙗсанъ. Дакле кадъ е непостижимъ, то никоимъ именомъ нареѣисе може, али каѡ сваке твари виновникъ ѿ свїю твари именȣе се.

нит: именоватисе: може-

Дїо: гл: 1. ѡ Бож: им:

2. Тога ради нѣка божественна имена ѿрицателнѡ говоресе, коѧ пресȣщественность ꙗвлѧю, какѡ што кадъ се говори, да е неестественъ, безлѣтанъ, безначаланъ, невидимъ: не каѡ да бы онъ ѿ сваке твари найманьїй быо, или учемȣ годъ ѡскȣднȣо, (ербо сва есȣ нѣгова, и изъ нѣга и ньимъ постала есȣ, и у нѣмȣ состоесе) него е то по преимȣществȣ речено: ербо ништа нїе ѿ оныхъ, коѧ есȣ, него выше свега. Есȣ нѣка имена, коѧ нарицателнѡ говоресе: то есть кадъ се виновникомъ свїю твари называ. Ербо каѡ виновникъ свїю твари, и свакога сȣщества, называсе Сы́й и сȣщество: и каѡ виновникъ слова, и премȣдрости онога, што е словесно и премȣдро,

мꙋдро, говори се и̂ слово и̂ словесный, и̂ премꙋдрость и̂ премꙋдрый. Такѡ се называ и̂ ꙋ̂мъ и̂ ꙋ̂мный, животъ и̂ живый, сила и̂ силный, и̂ ꙋ̂ дрꙋгима подобно: а̂ли надъ свима свойственнїе и̂менꙋесе о̂нымъ, што е̂ честнїе, и̂ што нѣмꙋ е̂ ближе. Честнїѧ сꙋ пакъ, и̂ нѣмꙋ ближѧ невещественна, неголи вещественна, и̂ чиста, неголи скверна, и̂ свѧта, неголи гадна, е̂рбо такова нѣмꙋ выше приѡбщаваюсе. Многѡ выше называсе сꙋнце и̂ свѣтлость, неголи тамность: и̂ данъ, неголи ноѣь, и̂ животъ, неголи смерть, и̂ о̂гнь, и̂ дꙋхъ, и̂ вода, каѡ живоподобне твари, неголи землѧ, предье пакъ свїю о̂ны, и̂ найпре благость, неголи злоба, кое то и̂сто е̂сть, каѡ реѣи: стварь веѣма коѧ е̂сть, неголи коѧ нїе ништа, што сꙋществꙋе. Е̂рбо е̂ благо сꙋщество, и̂ сꙋщества виновникъ. Зло пакъ е̂сть благога то е̂сть сꙋщества лишенїе. И̂ о̂во дакле е̂сꙋ ѿрицателна и̂ нарицателна и̂мена: и̂зъ о̂бонхъ пакъ быва весма сладкопрїѧтна спрега: на примѣръ: пресꙋщественно сꙋщество: пребожественно божество: преначално начало, и̂ тымъ подобна. Е̂сꙋ пакъ нѣка, коѧ премда се нарицателнѡ говоре ѡ̂ Богꙋ, а̂ли преимꙋщегъ ѿрицанїѧ и̂маю силꙋ: на примѣръ: кадъ се Богъ называ тма: не каѡ да бы о̂нъ быо тамность, него небꙋдꙋѣи свѣтлость, е̂сть выше сваке свѣтлости.

Дїо: ѡ̂ бо: и̂м: гл: 5. 3. Такѡ Богъ называ се и̂ ꙋ̂мъ, и̂ Слово, и̂ Дꙋхъ, и̂ премꙋдрость, и̂ сила, што е̂ о̂нъ томе виновникъ, и̂ каѡ невещественъ, и̂ сведѣтель и̂ всемогꙋѣъ. И̂ та ѡ̂ свемꙋ Божествꙋ говоресе о̂бще, (и̂ли се ѿрицателнѡ, и̂ли нарицателнѡ рекнꙋ) и̂ ѡ̂ свакомъ Свѧте Тройце лицꙋ равноличнѡ,

личнѡ, равнымъ начиномъ и҆ безъ сваке ѡ҆скꙋдности. Е҆рво кадъ и҆зъ трїю лица ѡ҆ е҆дномъ разсꙋждавамъ, то совершенногъ Бога, и҆ совершенно сꙋщество познаемъ, бꙋдꙋѣи да Божество нїе штогодъ сложено, него ꙋ҆ троме совершеномъ е҆дно совершено, нераздѣлно, и҆ несложено. И҆ кадъ е҆дногъ лица къ дрꙋгомъ соотносителный чинъ ꙋ҆ ꙋ҆мꙋ и҆мамъ, о҆нда познаемъ, да е҆ О҆тацъ пресꙋщественно сꙋнце, и҆сточникъ благости, сꙋщества пакъ слова, премꙋдрости, силе, свѣтлости, и҆ Божества бездна; стрꙋѧ, коѧ радьа и҆ производи сакрывено ꙋ҆ себи благо. О҆нъ е҆ дакле ꙋ҆мъ, и҆ дꙋбльина разꙋма, родитель Слова, а҆ чрезъ Слово производитель Дꙋха, кой се ꙗвлѧ. И҆ да ꙋ҆ краткѡ рекнемъ: нейма ꙋ҆ О҆тца дрꙋгога Слова премꙋдрости, силе, волѣ кромѣ Сына, кой е҆сть само О҆тчево могꙋѣство, кое предсовершава свїю творенѧ, каѡ совершена Ꙋпостась ѿ совершене Ꙋпостаси рождена, какѡ што самъ зна о҆най, кой и҆ е҆сть, и҆ говорисе Сынъ. Подобнѡ такодьеръ Дꙋхъ Свѧтый и҆зѧвителна сила совершеногъ Божества О҆тчевогъ, коѧ ѿ О҆тца чрезъ Сына и҆сходи, кой самъ зна, но нерожденѡ, по чемꙋ и҆ Дꙋхъ Свѧтый е҆сть совершеннодѣтель свїю творенѧ: тога ради коѧ сꙋ прилична вины О҆тцꙋ, и҆сточникꙋ, родителю, та сва самомъ О҆тцꙋ прилична е҆сꙋ: а҆ коѧ виновномꙋ, рожденномꙋ Сынꙋ Словꙋ, предсовершителной силы, вольи, премꙋдрости, та Сынꙋ. А҆ коѧ о҆ной, коѧ и҆схожденїемъ происходи, и҆зѧвителной и҆ совершенодѣтелной силы, та Свѧтомꙋ Дꙋхꙋ. О҆тацъ е҆ и҆сточникъ и҆ вина какѡ Сынꙋ, такѡ и҆ Свѧтомꙋ Дꙋхꙋ, а҆ли самомъ Сынꙋ е҆ О҆тацъ, а҆ производитель Свѧтагѡ Дꙋха.

Сынъ

Сынъ пакъ є҆сть Слово, премꙋдрость, могꙋѣство, о҆бразъ, сїѧнїе, характиръ о҆тчевъ и҆ и҆зъ О҆тца. А҆ Дꙋхъ Свѧтый нїе Сынъ о҆тчевъ, него Дꙋхъ о҆тчевъ, кой ѿ о҆тца происходи, є҆рбо безъ Дꙋха нейма никаквога возбꙋжденїѧ. Говорисе пакъ и҆ Дꙋхъ сыновлѣвъ, а҆ли не каѡ да ѿ нѣга, него што чрезъ нѣга и҆сходи: є҆рбо самъ О҆тацъ є҆сть виновникъ.

Глава гі.

ѡ҆

Мѣ́стꙋ Божїемꙋ, и҆ да сам Бо́гъ, неѡписанъ є҆́сть.

Арїс: ѵ҆ кн: 4. ѡ҆ Фїл: ств: гл: 4. Мѣсто тѣлесно є҆сть предѣлъ о҆нога, што содержава о҆но, што се содержава: на примѣръ: воздꙋхъ содержава, тѣло быва содержавано: а҆ли о҆петъ воздꙋхъ нїе савъ мѣсто тѣла, кое се содержава, него самѡ край, кой га ѡ҆крꙋжава, кой се цѣломъ тѣлꙋ прикасава, заиста є҆ такѡ: є҆рбо о҆но, што содержава нїе ѵ҆ о҆номъ, што быва содержано.

2. И҆ма пакъ и҆ ѵ҆мственно мѣсто, гди се разꙋмѣва и҆ сꙋществꙋе ѵ҆мственно є҆стество, и҆ безтѣлесно; то є҆сть: гди присꙋтствꙋе и҆ дѣйствꙋе: нити се тѣлеснымъ начиномъ содержава, него ѵ҆мственнымъ: є҆рбо нейма о҆браза, коимъ се тѣло ѡ҆бдержава. И҆ заиста Богъ, кой є҆сть невещественъ, и҆ неѡписанъ, неѡграниченъ; ѵ҆ мѣстꙋ

Гри: Наз: бесѣ: 34.

стꙋ нїе. Ербо є самъ себи мѣсто, кое сва исполнѧва, надъ свимъ сꙋществꙋе, и сва ѡбдержава: али опетъ каже се, да є онъ у мѣстꙋ, и называ се Божїе мѣсто, гди нѣгово дѣйство ꙗвно быва: ербо самъ сва проходи безъ свакогъ смѣшенїѧ, и свима стварма дае свое дѣйство, свакой по своїой способности и могꙋѣствꙋ прїимити, то єсть, и єстественномъ и волньомъ чистотомъ, бꙋдꙋѣи да сꙋ чистїѧ она, коѧ у вещество увалила се нисꙋ, и добродѣтелна честныѧ сꙋ неголи зла и невалѧла. Дакле мѣсто Божїе оно се называ, кое є веѣегъ нѣговогъ дѣйства и благодати участно. Тога ради небо єсть нѣговъ престолъ (ербо сꙋ тамѡ Аггели, кои волю нѣговꙋ творе, и нѣга непрестаннѡ хвале) то бо єсть нѣмꙋ покой: и землѧ подножїе ногꙋ нѣговы, на коїой є по плоти съ людма поживїо. Нога пакъ Божїѧ, Свѧта плоть нѣгова нїе самѡ єднымъ начиномъ именоваласе. Іоште и Церква говорисе, мѣсто Божїе, бꙋдꙋѣи да смо ню на славословїе нѣгово каѡ храмъ нѣкїй ѡпредѣлили, у коемꙋ нѣмꙋ молитве приносимо: какѡ и она мѣста, на коима ꙗвно нама быва нѣгово дѣйство или у плоти, или кромѣ тѣла, мѣста Божїѧ говоресе. Знати пакъ треба, да Божество нейма части, све по свемꙋ свагди єсть, и нераздѣлѧвасе каѡ часть на части тѣлеснѡ, него све у свемꙋ, и све паче свега пребыва. Иса: 66 10

Ѡ мѣстꙋ Аггела, и дꙋше, и ѡ ѡписанномъ.

1. Аггелъ пакъ, премда по тѣлесномъ подобїю неѡбдержавасе, да видъ и образъ прїйма, али опетъ кажесе,

да ѣ ѻнъ на мѣстѹ: ѥрбо дѹховнымъ ѻбразомъ присѹтствѹе, и дѣйствѹе по приличности своега ѥстества, и небыва на дрѹгомъ мѣстѹ, но тамѡ дѹховнѡ ѡграничавасе, гди дѣйствѹе. Ѥрбо неможе ѹ ѥдно и то йсто бреме на различныма мѣстама дѣйствовати, бѹдѹки да ѥднога Бога ѥсть свагди за ѥдно. Аггелъ дакле скоропостижностью ѥстества, и зато што брзѡ, то ѥсть скорѡ преходи, дѣйствѹе на различныма мѣстима, а Божество, кое ѥ свагди, и паче свега, свагди ѹ томъ йстомъ магновенїю различнѡ дѣйствѹе ѥднымъ и простымъ дѣйствомъ.

2. Такодьеръ и дѹша свезала се тѣлѹ сва свемѹ не каѡ часть части, и ѿ нѣга не ѡбдерживасе, него ѻна га ѡбдержѹе, каѡ ѻгань гвоздье, и такѡ кой ѣ ѹ нѣмѹ, дѣйствѹе свойственна дѣйства.

3. Ѻписано пакъ йли ѡграничено ѥсть ѻно, што йли мѣстомъ, йли временомъ, йли постижимостью ѡбѹзымасе, а неѡписано, што ни ѥднымъ ѿ тога ѡбдержѹесе: по чемѹ самѡ ѥдно ѥдино Божество ѥсть неѡписано, ѥрбо ѣ ѻно безначално, и безконечно, кое сва ѡбдержава, а самѡ ни ѥднымъ постиженїемъ не быва ѡбдержано: ѥрбо ѣ ѻно ѥдноедино, кое ѣ непостижимо, безпредѣлно, ни ѿ когъ познано, него самѡ себе познае. Аггелъ пакъ и временомъ се ѡписѹе, (ѥрбо йма почетакъ своега бытїа:) и мѣстомъ, (премда ѹмственнѡ, какѡ што смо векъ казали) и постизанѣмъ, ѥрбо и ѥданъ дрѹгога ѥстество нѣкимъ начиномъ знаю, и ѿ зиждителя свесовершеннѡ ѡпредѣлавающе: а тѣлеса и почеткомъ и концемъ ѡбѹзымаюсе, и мѣстомъ тѣлеснымъ и постиженїемъ.

Со-

Собра̑на ѡ̑ Бо́гꙋ О̑тцꙋ̀ и̑ Сы́нꙋ, и̑ Свѧто́мꙋ Дꙋ́хꙋ, и̑ о̑петъ ѡ̑ Сло́вꙋ и̑ Дꙋ́хꙋ.

Божество є̑сть дакле непремѣнѧемо, всесовершенно, и̑ преиначитисе неможе, є̑рбо є̑ своимъ предзнанѣмъ сва̑, коѧ не ꙋ̑ нашой вольи и̑ власти є̑сꙋ, предѡпредѣлїо: то є̑сть, све што ѣе ꙋ̑ бꙋдꙋще быти по свойственномꙋ и̑ приличномꙋ, временꙋ и̑ мѣстꙋ. По томе: „О̑тецъ не сꙋди́тъ „никомꙋ́же, но сꙋ́дъ ве́сь дадѐ Сы́нови:“ сꙋди пакъ ꙗ̑внѡ О̑тацъ и̑ Сынъ и̑ Дꙋхъ Свѧтый каѡ Богъ, а̑ли самъ Сынъ каѡ човекъ хоѣе тѣлеснѡ сниѣи, и̑ сѣсти на престолꙋ славе, (є̑рбо сошествїе и̑ сѣденѣ є̑сть ѡ̑писанногъ тѣла) и̑ хоѣе свꙋ вселеннꙋ по правды сꙋдити. Іѡан: гл: 5. 12.

Сва ѿстое ѿ Бога, не мѣстомъ него є̑стествомъ, ꙋ̑ насъ разꙋмъ, мꙋдрость и̑ совѣтъ каѡ и̑мꙋщественно качество приходи и̑ ѿходи: а̑ли ꙋ̑ Богꙋ нїе такѡ, є̑рбо ꙋ̑ нѣмꙋ ништа (нановѡ) прирасѣꙋе, и̑ли ꙋ̑малюесе, бꙋдꙋѣи да є̑ о̑нъ непремѣнльивъ, нити се преложити може, нити треба ѡ̑ нѣмꙋ слꙋчаемо говорити, є̑рбо свагда є̑ благо неѡтстꙋпно Божїемꙋ сꙋществꙋ. Ткѡ Бога жели, тай нѣга види, є̑рбо є̑ о̑нъ ꙋ̑ свачемꙋ Богъ, и̑ ѿ нѣга, кой є̑сть, зависе сва̑, коѧ є̑сꙋ: нити може то быти, што ꙋ̑ нѣмꙋ, кой є̑сть, бытїе свое нейма: а̑кѡ пакъ є̑сть къ свемꙋ сопримѣсїо се Богъ, каѡ кой содержава само є̑стество: а̑ли Богъ Слово є̑сть свѧтой своїой плоти по Ꙋ̈ постаси соединїо се и̑ съ нашимъ є̑стествомъ кромѣ смѣшенїѧ совокꙋпїо се, „Никто́же ви́дитъ О̑тца̀, то́кмѡ Сы́нъ и̑ „Дꙋ́хъ Свѧты́й.“ Іѡа: 1 18.

Совѣтъ, и҆ волѧ, премꙋдрость и҆ сила О҆тчева є҆сть Сынъ. Є҆рбо невалѧ говорити, да є҆ ꙋ҆ Богꙋ качество, да небы нѣга нарекли сложенымъ и҆зъ сꙋщества и҆ качества.

Іωан: 5 1. Гр: гл: 36. Сынъ и҆зъ О҆тца є҆сть, и҆ све што и҆ма, ѿ нѣга и҆ма, и҆ тога ради немо́же ѿ себе́ тво́рити ничесо́же: є҆рбо нейма дѣйства, кое свойствꙋе, (и҆ли раздѣленогъ) ѿ О҆тца.

Да Богъ, кой є҆ є҆стествомъ невидимъ, ѿ дѣ҆ла пакъ видимъ быва, то намъ є҆ ѿ созданїѧ свѣта и҆ ꙋ҆правлѧнѧ ꙗ҆вно.

Вас: ꙋ҆ кн: 5 про: Є҆ѵ: Гри: Наз: ꙋ҆ бес: 37. О҆бразъ О҆тчевъ є҆сть Сынъ, а҆ Сыновлѣвъ є҆сть Дꙋхъ, чрезъ коега Хрїстосъ ꙋ҆селѧваюѣисе ꙋ҆ човека дае нѣмꙋ бытїе по ѡ҆бразꙋ Божїю.

Богъ є҆сть Дꙋхъ Свѧтый, кой медьꙋ нерожденнымъ и҆ рожденнымъ посредствꙋе, и҆ чрезъ Сына О҆тцꙋ совокꙋплѧвасе. Дꙋхъ Божїй говорисе Дꙋхъ Хрїстовъ, ꙋ҆мъ Хрїстовъ, Дꙋхъ Господньїй, Самогосподь, Дꙋхъ Сыноположенѧ, и҆стине, свободе премꙋдрости, (є҆рбо є҆ о҆нъ свега тога виновникъ) кой сва҆ сꙋществомъ и҆сполнѧва, сва҆ содержава, свѣтъ ꙋ҆зпꙋнѧва по сꙋществꙋ, а҆ли по силы свѣтꙋ вмѣстити се неможе.

Богъ є҆сть присносꙋщно сꙋщество, и҆ непремѣнно сведѣтелной твари, коѧ сꙋществꙋе; коемꙋ пакъ благочестивомъ совѣстїю кланѧмосе.

Богъ є҆ О҆тацъ, кой є҆ свагда нерожденъ, бꙋдꙋѣи да ни ѿкога нїе родїосе, него є҆ родїо Сына ѿ себе, кой є҆ соприсносꙋщанъ. Подобно и҆ Сынъ є҆сть Богъ,

свагда

свагда съ Отцемъ безлѣтнw, и присносущнw, и неистеч-
нw, и безстрастнw, и нераздѣлнw рожденъ. Богъ єсть
и Духъ Святый, сила, кож wсвящава, ѵпостасна, кож
w Отца нераздѣлнw исходи, и ѵ Сынѹ почива, єдино-
сущанъ Отцѹ и Сынѹ.

Слово єсть, кое съ Оцемъ сѹщественно свагда єсть.
Опетъ Слово єсть єстественно ѵма движенїе; коимъ се
движе, разѹмѣва, и мысли каw свѣтлость нѣгова сѹще-
ствѹюки. И опетъ слово єсть залогственно, кое ѵ серд-
цѹ самw говорисе. И опетъ слово єсть вѣстникъ ѵма,
кое ѵстима исповѣдѹесе. Богъ дакле єсть сѹщественно,
и ѵпостасно Слово. Проча пакъ тры рода слова, єсѹ
силе дѹшевне, кое се ѵ свойственной Ѵпостаси неразсѹжда-
ваю. И w оны перво єсть єстественно ѵма нашега рожде-
нїе, кое изъ нѣга єстественнw свагда истиче. Дрѹго на-
зывасе слово залогственно. (то єсть внѹтренѣ) Треѣе
оно, кое се произговара.

Равнымъ начиномъ Дѹхъ различнw разѹмѣвасе.
Ѣрво называсе и Святый и Дѹхъ: называюсе пакъ и си-
ле Святога Дѹха дѹси, дѹхъ и Ангелъ благїй, дѹхъ де-
монъ (бѣсъ), дѹхъ и дѹша: кадшто и ѵмъ кажесе дѹхъ,
и вѣтаръ и воздѹхъ именомъ дѹха называюсе.

Глава дї.

Свойства Божественогъ єстества.

Несоздано и безначално, безсмертно и безконечно, не-
вещественно, вѣчно, благо, свѣдѣтелно, праведно, про-
свѣ-

свѣтително, неизмѣнно, безстрастно, неwписано, невмѣстимо, безтѣлесно, безпредѣлно, невидимо, непостижимо, неwскѹдно, самодержавно, самовластно: вседержително, животворѧще, всемогѹще, всесилно, безконечномощно, wсвѧщавати и̑ подаватисе, содержавати и̑ сохранѧвати свакѹ тварь, и̑ за све промышлѧвати, сва о̑ва (велимъ) и̑ такова ѹ̑ е̑стествѹ своемъ и̑ма, кое нїе то дрѹгwткѹдъ прїимило, него самw свакѹ благость своимъ тварма, по свакесвоїой вмѣстителной силы подае.

2. Соприсѹствїе лица, по коемѹ е̑дно ѹ̑ дрѹгомъ сожитїе, и̑ соединенїе и̑ма, е̑рбо сѹ та нераздѣлна, и̑ е̑дна w̑ дрѹгогъ не w̑ходи, кое медьѹ собомъ е̑дна ѹ̑ дрѹгой и̑ма вмѣщенїе не сливаюѣи се и̑ли смѣшаваюѣи се, него е̑дно сѣ дрѹгимъ совокѹплѧва се. Е̑рбо Сынъ ѹ̑ О̑тцѹ
Гри: Назї: ѹ̑ вес: 1. 13. 40. дѹхъ е̑сть, и̑ дѹхъ О̑тцѹ, и̑ Сынѹ, и̑ О̑тацъ ѹ̑ Сынѹ и̑ дѹхѹ, такw да ѹ̑ ньима ни е̑дно сокращенїе не быва, и̑ли смѣшенїе, и̑ли слїанїе, е̑дна е̑ и̑ та и̑ста сила движенїѧ, е̑рбо е̑дно е̑ стремленїе и̑ е̑дно трїю лица движенїе, кое ѹ̑ созданномъ е̑стествѹ смотрѣтисе не може.

Дїо: ѹ̑ гл: 5 кож: и̑ме: 3. И̑ кѹдѹки да Божества сїанїе и̑ дѣйство, кое е̑ е̑дно просто а̑ не частно, а̑ благоразличнw ѹ̑ различныма разликѹюѣисе, и̑ свима свойственна ньїовогъ е̑стества на составъ даюѣи, пребыва не сложно: него ѹ̑множава се самw ѹ̑ раздѣленыма нераздѣлнw, и̑ раздѣлна къ своемѹ простомѹ е̑стествѹ собира и̑ w̑бращава. Тога ради сва нѣга желе, и̑ ѹ̑ нѣмѹ бытїе и̑маю, о̑но пакъ свима, какw што кога е̑стество треба, сѹщество подае. И̑ то

е̑сть

єсть сꙋщество оны, коѧ сꙋществꙋю, и животынѧ животъ, и словесны слово, и ꙋмныхъ ꙋмъ, а самѡ превыше ꙋма и слова, выше живота и выше сꙋщества пребыва.

4. Іоште пакъ и сва проходи безъ свакога смѣшенїѧ, а само ничимъ проходимо быва, и опетъ простымъ познанѣмъ познае сва, и сва божественнымъ свевидѧщимъ и невещественнымъ, своимъ окомъ она, коѧ простѡ садъ єсꙋ, и коѧ сꙋ прошла, и коѧѣе быти, предье ньїовогъ бытїѧ види. За тымъ бꙋдꙋѣи да слово безгрѣшно, и грѣхе ѡставлѧ, и спасенїе дае, пакъ све може, што хоѣе, али сва неѣе, колика може, єрбо може погꙋбити свѣтъ, али неѣе. Гр: Назїан: ꙋ весѣд: 40

Глава єі.

Ѡ вѣкꙋ.

1. Онай є вѣкове сотворїо, кой є предье вѣкова быо, коемꙋ є и Божественный Давїдъ рекао: „Ѿ „вѣка ты єси.“ И ѡ коемꙋ Божественный Апостолъ говори: „Имже и вѣки сотвори.“ Ѱал: 89 с 2. Євр: 1. 2.

2. Треба дакле знати, да име вѣка многознаменателно єсть, кадъ многе ствари знаменꙋе: єрбо вѣкъ называсе свакога човека животъ: опетъ говори се вѣкъ тысѧщелѣтно време, опетъ каже се вѣкъ све садашнѣ житїе, и вѣкъ бꙋдꙋщїй, онай после воскресенїѧ безконечный. Опетъ говорисе вѣкъ: не време, нити часть нѣка времена, Арїс: ꙋ кн: 1. ѡ Небꙋтеѯт: 100. Мат: 12. 32 Лꙋк: 29. 34. и дрꙋгдѣ

Наз: сло. 35. 38. 42. на, коѧ ходомъ сꙋнца и҆ нѣговимъ мѣрисе, и҆ли и҆зъ дана и҆ ноѣи составлѧсе, него вѣчность, коѧ се присносꙋщїемъ соразпростире, каѡ нѣко временно движенїе, и҆ разстоѧнїе, є҆рбо што є҆ о҆ныма, кои сꙋ подъ временомъ, време, (и҆ли лѣто) то є҆ о҆ныма, кои сꙋ присносꙋщни, вѣкъ.

Садашнїй вѣкова 7. а҆ о҆смый є҆ бꙋдꙋщїй. 3. Говорисе дакле таковы седмъ вѣкова о҆вога свѣта, то є҆сть: ѿ созданїѧ неба и҆ землѣ до о҆бщега человѣческогъ скончанїѧ. Є҆рбо скончанїе частно є҆сть свакомъ своѧ смерть, а҆ о҆бще и҆ всемїрно скончанїе о҆нда, кадъ бꙋде свима людма о҆бще воскресенїе быти: пакъ о҆нда о҆смый вѣкъ, є҆сть бꙋдꙋщїй вѣкъ.

Наз: сло: 49. 4. Предье пакъ созданїѧ о҆вога, кадъ нити є҆ сꙋнца было, кое раздѣлюе данъ ѿ ноѣи, нїе быо вѣкъ, кой се мѣри, него є҆ соприсносꙋщномъ вѣчностїю сопростираваосе. И҆ тымъ дакле начиномъ є҆данъ є҆сть вѣкъ, по коемꙋ говорисе, да є҆ Богъ не самѡ вѣчный, него и҆ превѣчный, є҆рбо є҆ о҆нъ и҆ самъ вѣкъ сотворїо, бꙋдꙋѣи да є҆данъ самѡ Богъ, кой є҆ безначаланъ, є҆сть свїю, какѡ вѣкова, такѡ и҆ тва҆ри, Создатель. Кадъ самь пакъ Бога нарекао, безъ сꙋмнѣ говоримъ и҆ о҆тца, и҆ є҆динородногъ нѣговогъ Сына, Господа нашега Їисꙋса Хрїста, и҆ всесвѧтога нѣговогъ Дꙋха, є҆динога Бога нашега.

Вѣкъ вѣковъ. 5. А҆ што се говори вѣкъ вѣкова, тога ради какова, што и҆ тай садашнѣга свѣта седамъ вѣкова, многе вѣкове, то є҆сть человѣческогъ живота содержава. Но є҆данъ о҆най вѣкъ све вѣкове ѡ҆бдержава, и҆ вѣкъ вѣка говорисе садашньїй о҆вай, и҆ бꙋдꙋщїй. Вѣчный

пакъ

пакъ животъ, и҆ вѣчна мꙋка ꙗ҆влѧю безконечность бꙋдꙋщега вѣка. Е҆рбо после воскресенїѧ неѣе се време на данъ и҆ ноѣь числити, него ѣе быти е҆данъ данъ безъ вечера, кадъ ѣе сꙋнце правде праведныма ꙗ҆снѡ просїѧвати, а҆ грѣшныма ноѣь дꙋбока, тамна, безконечна. Какѡ ѣе се дакле по свакой хилѧды година и҆зчислити лѣто Ѡ҆ригеновогъ премѣненїѧ; Богъ е҆ дакле самъ свїю вѣкова Творацъ. кой е҆ сва сотворїо, и҆ предье вѣкова е҆сть.

Глава ѕі.

Ѡ҆ Створе́ню.

Бꙋдꙋѣи пакъ, да благїй и҆ преблагїй Богъ, нїе ꙋ҆доволствсваосе самъ своимъ гледанѣмъ, него по преизобилности свое благости благоизволїо е҆, да нѣка бꙋдꙋ, коѧ бы благодѣтелство прїимала, и҆ ꙋ҆частницы нѣгове благости были: тога ради и҆зъ ничега привео е҆ ꙋ҆ бытїе, и҆ создао све, што се види, и҆ не види, пакъ и҆зъ о҆нога, што се не види, саставлѣнога човека: создао е҆ пакъ самѡ кадъ е҆ помыслїо, и҆ таки тай помыслъ поставїо се, кой е Словомъ и҆спꙋнѣнъ, и҆ Дꙋхомъ совершенъ.

Гри: Бого: ꙋ҆ весѣды 38. 42. Дїонꙋс: ꙋ҆ га. 4. ѡ҆ Церковной Іерархїй.

Глава зі.

Ѡ҆ А҆́нгелма.

Тай и҆стый е҆сть и҆ творацъ А҆нгела и҆ создатель, е҆рбо е҆ о҆нъ и҆зъ небытїѧ привео ꙋ҆ бытїе ньи, и҆ по свое-

Созданїе А҆нгела.

Назїан: бес: 38. 42. Ѱаа: 103. 4.

му образъ создао естество безплотно, и каѡ духъ нѣкїй, или огнь невещественный, какѡ што говори божественный Давїдъ „Творѧи Аггели своѧ духи, и „слуги своѧ пламень огненный," коима речма скорость ньїову, и горенѣ, и топлоту, и танкопроницанѣ, и зѣлность или ꙗкость къ божественномъ желанїю, и службы, прописуе. Їоште пакъ и гореношенїе, и ѡ сваке вещественне мысли ѡсвобожденїе.

2. Ангелъ дакле есть существо умно, свагдадвижимо, самовластно, безплотно, кое по благодати у естеству безсмертность прїимило есть: коега существа видъ и предѣлъ самъ Создатель зна. Безплотно пакъ и невещественно говорисе, спроѣу насъ, ербо све, што се сравнѧва спроѣу Бога, кой еданъ, сравньиватисе неможе, находисе дебело и вещественно; ербо едно едино существо Божїе есть невещественно и безтѣлесно.

3. Ангелъ есть естество словесно, умно и самовластно, ѡбращателно, у мнѣнїю или вольи прелагателно, ербо све, што е создано, есть премѣнѧемо, едно пакъ оно несоздано (существо) есть непремѣнно. И опетъ свако словесно есть самовластно, Ангелъ дакле, будуѣи да е словесно и умно естество, есть самовластанъ: а будуѣи да е созданъ, то се онъ премѣнити може, ербо има власть и пребывати, и преуспѣвати у добру, и склонитисе на зло.

Дїонѵсїй у гл. 4.

4. Покаѧнїе имати неможе, ербо е безтѣлесанъ, а човекъ за немощь тѣла получїо е покаѧнїе.

5.

5. Безсмертанъ є҆ не ѿ є҆стества, него по благодати, є҆рво све што почетакъ и҃ма, то и҃ конацъ и҃ма по своемъ є҆стествѣ. А҆ є҆данъ є҆диный Богъ свагда є҆сть, а҆ є҆сть не ѿ паче и҃ само надприсносѹщество: є҆рво нїе подъ лѣтомъ, него выше лѣта, кой є҆ лѣта Создатель. Ангел: безсмертанъ: но по благ:

6. Ѹмне вторе свѣтлости, кое ѿ перве о҆не, и҃ началне свѣтлости ѡ҆свѣтленїе и҃маю, кое ни є҆зыка, ни слѹха требаю, него безъ произговарана речи є҆данъ дрѹгомъ свое мысли и҃ совѣте сообщаваю. Анг: св вт: свѣтлост: Назїан: бесѣд: 38.

7. Сви А҆нгели Словомъ є҆сѹ создани, и҃ Сватымъ Дѹхомъ ѡ҆свѣтлѣни є҆сѹ совершили се, да свакїй по приличности своега достоинства и҃ реда ѡ҆свѣтлена и҃ благодати ѹ҆частникъ быва.

8. Ѻ҆граничени сѹ, є҆рво кадъ сѹ на небѹ, о҆нда нисѹ на земльи: а҆ кадъ се ѿ Бога на землю пошлю, о҆нда нисѹ на небѹ Не ѹ҆державаю се пакъ зидовима, и҃ вратма, и҃ затворма, и҃ печатима, є҆рво сѹ безпредѣлни, а҆ безпредѣлне говоримъ, бѹдѹки да о҆ни, како што ѹ҆ себи є҆сѹ, не ѡ҆бладаю се достойныма, кадъ и҃мъ Богъ ньи ѡ҆бвити хоће, него ѹ҆ дрѹгомъ прѣѡ҆бразованю ѹ҆ количѡ гледанѣ о҆ни, кои гледаю терпити могѹ: є҆рво о҆но є҆ само по є҆стествѹ безпредѣлно, што є҆ господствѣнно, и҃ є҆динственно несозданно: свако пакъ созданїе ѹ҆ предѣлма своима ѿ Бога, кой є҆ то создао, заключава се.

9. Светость и҃маю не ѿ своега сѹщества, него дрѹгодкѹдъ, то є҆сть ѿ Сватаго Дѹха: божественномъ благодатїю пророчествѹ ѡ҆ бѹдѹщемъ: Сѹпрѹжества нетребаю, бѹдѹки є҆сѹ безсмертны. Феодѡри: ѹ҆ сокраще: божест: ѹ҆ст: гл: 2.

10.

10. Кадъ сꙋ пакъ оумни, пребываю ꙋ ономъ, што є умопостижно, и умѣстима, не каѡ тѣлеснѡ ѡграничени, (єрбо тѣлеснымъ подобїемъ по єстествꙋ образъ на себе не прїимаю, нити се мѣре троѧкѡ: то єсть: ꙋ высинꙋ, ширинꙋ и дꙋбльинꙋ) него мысленнѡ присꙋтствꙋю, и дѣйствꙋю, гди имъ заповѣдьено бꙋде, и немогꙋ ꙋ єдно и то исто време овде и на дрꙋгоме мѣстꙋ быти, и дѣйствовати.

11. Єсꙋ ли по єстествꙋ равни, или се єданъ ѿ дрꙋгогъ разликꙋе, то незнамо: него самѡ єданъ, кой є ньи сотворїо, Богъ зна, кой све зна. Разликꙋюсе пакъ єданъ ѿ дрꙋгога ѡсвѣтлѣнѣмъ и степеномъ, или зато, што сꙋ по ѡсвѣтлѣню степенъ полꙋчили, или на противъ, што сꙋ по степенꙋ ѡсвѣтлѣнѣ прїимили, єданъ дрꙋгога ѡсвѣтлюе. за преимꙋщество чина и єстества. Извѣстнїе є пакъ, да оны, кои сꙋ вышїи, нижїима подаваю ѡсвѣтлѣнѣ и знанѣ.

Дїонꙋс: ѡ божс: Їерар: гл: 4. Гр: Назїа: ꙋбес: 34.

12. Они сꙋ силни и брзи испꙋнити божественне волѣ, и свꙋдъ се таки налазе, камѡ имъ божественно мановенїе заповѣди скоропостижностью єстества. Чꙋваю части землѣ, предстателствꙋю народима и мѣстима, какѡ што сꙋ ѿ Создателѧ на то ѿредьени: ꙋправлѧю наше ствари, и помажꙋ намъ, али са свимъ по божественной вольи, и заповѣди, каѡ вышше насъ стое свагда предъ Богомъ.

Григорїй ꙋбес: 38. Вас: ѡ Свѧ: Дꙋх: ꙋ г: 16

13. Нисꙋ лагкѡпреклонни на зло, али нисꙋ башъ са свимъ несклонни, и садъ веѣъ, кои склонитисе немогꙋ, не по єстествꙋ, него ѿ благодати, ради кое прилѣплюю се єдномъ ономъ добрꙋ.

14.

14. На Бога гледаю, коликѡ имъ є̂ можно, и̂ ньимъ у̂ мѣсто є̂ла сыте се.

15. Ѿ насъ є̂сꙋ вышшїи, бꙋдꙋѣи да сꙋ безтѣлесны, и̂ ѿ сваке тѣлесне страсти свободни; а̂ли нисꙋ са свимъ безстрастни, є̂рбо є̂дно самѡ Божество є̂сть безстрастно.

16. Преѡбразꙋюсе у̂ о̂но, што Господь Богъ заповѣди, и̂ такѡ ꙗ̂влѧюсе людма, пакъ ѿкрываю ньима божественне тайне.

17. Пребываю на небеси, и̂ є̂дно самѡ ньїово дѣло є̂сть, хвалити Бога, и̂ слꙋжити божественномъ нѣговомъ хотѣнїю.

18. А̂ какѡ што говори Свѧтѣйшїй и̂ богословнѣйшїй Дїонѵ̈сїй А̂реѡпагитъ: сва богословїѧ, то є̂сть божественно писанїе назвало є̂ Небесна сꙋщества деветъ: и̂ о̂ва є̂ тай божественный Свѧщенноучитель раздѣлїо на три тройственна реда: И̂ каже, да є̂ первый о̂най, кой є̂ свагда кодъ Бога, и̂ ѡ̂ коемъ предае, да се тай редъ внимателнѡ, и̂ несредственнѡ соединѧва, то є̂сть шестокрылаты Серафїми, многоочиты Херꙋфїми, и̂ Свѧтѣйшїи Престоли. Вторый: Господства, Силе, и̂ Власти: а̂ треѣїй и̂ крайньїй: Начала, А̂рхангели, и̂ А̂нгели.

19. Нѣкїи дакле говоре, да сꙋ о̂ни предье свега созданїѧ сотворены, какѡ што Григорїй Богословъ о̂вакѡ говори: „Найпре дакле помышлѧва а̂нгелске, и̂ „небе́сне си́ле, и̂ помыслъ тай постао є̂ дѣло,“ А̂ дрꙋгїи кажꙋ, да после созданїѧ первога Неба: а̂ да сꙋ сотво- Григорїй у̂ бесѣ: 2.

сотворени предье него што є҆ човекъ созданъ, то и҆сповѣдаю сви. Ꙗ҆ пакъ согласꙋемъ се съ Григорїемъ Богословомъ. Є҆рбо требало є҆, да найпре ꙋ҆мно сꙋщество созданно бꙋде, пакъ после тога чꙋвственно, затымъ човекъ и҆зъ о҆бадвога.

20. Кои пакъ говоре, да сꙋ А҆нгели были создательи свакога сꙋщества, тїи сꙋ ꙋ҆ста О҆тца ньїовогъ дїавола. Є҆рбо кадъ сꙋ и҆ сами созданїѧ, никакѡ нисꙋ создательи, него свїю творацъ, и҆ промыслитель и҆ содержитель є҆сть Богъ, кой є҆ самъ є҆данъ несозданъ, ꙋ҆ О҆тцꙋ и҆ Сынꙋ и҆ Свѧтомꙋ Дꙋхꙋ хвалѣнъ и҆ славлѣнъ.

Г Л А В А н҃і.

Ѡ҆ Дїа́волꙋ и҆ бѣ́совима.

Ѡ҆ови А҆нгелски си҆ла земнога крꙋга првостоѧтель (кое мꙋ є҆ и҆ чꙋванѣ землѣ ѿ Бога предано было) нїе по є҆стествꙋ лꙋкавъ (злочестъ) быо, нити каквога знака злобе, и҆ли невалѧлства ꙋ҆ себи ѿ создателѧ и҆мао, а҆ли не трпеѣи блистанѣ и҆ честь, кою є҆ нѣмꙋ творацъ даровао, самовластнымъ произволенѣмъ превратїо се и҆зъ о҆нога, што мꙋ є҆ по є҆стествꙋ было, ꙋ҆ о҆но, што є҆ противъ є҆стества, и҆ подигао се на Бога, кой є҆ нѣга сотворїо, пакъ хотеѣи нѣмꙋ противостати, первый ѿстꙋпникъ ѿ благога постао є҆ зао: є҆рбо зло, дрꙋго ништа нїе, него самѡ лишенїе блага, равнымъ начиномъ какѡ што є҆ тамность аи-

Григ: Нис: ꙋ҆бес: катизической гл: 6.

шенїе

шенїе свѣтлости. Добро є҆сть мысленна свѣтлость, какѡ Дїон: гл:
што є҆ на противъ тога зло мысленна тамность. Ѻ҆нъ 4. ѿ бож:
дакле свѣтлость ѿ Создателѧ сотворенъ и҆ благъ созданъ, и҆мен:
є҆рбо вели („ви́дѣ Бо́гъ всѧ̑, є҆ли̑ка сотворѝ, и҆ се Бытїѧ 1.
„дѡ́бра ѕѣлѡ̀“)самовластномъ вольомъ постао є҆ там- с҃. 31.
ность, ѿтргнꙋлосе пакъ и҆ слѣдовало є҆ нѣмꙋ множество ꙋ҆ коп р: къ
А҆нгела безчисленно, и҆ спалисꙋ, кои сꙋ подъ ньимъ были. а҆нтїох: 10.
Є҆рбо сꙋ и҆ дрꙋги съ ниьмъ А҆нгели тога и҆стога є҆стества постали, кадъ сꙋ зли своимъ произволенѣмъ ꙋ҆чинилисе, и҆ самоволнѡ ѿ добра на зло склонилисе.

2. Тога ради не и҆маю власти ни надъ кимъ, ни крѣпости, а҆кѡ и҆мъ ѿ Бога небꙋде смотрителнѡ попꙋштено. Какѡ што є҆ слꙋчило се на І҆ѡвꙋ, и҆ што є҆ ꙋ҆ Є҆ѵ҃лїю ѡ҆ свинѧма писано. А҆ кадъ попꙋщенїе Божїе быва, ѻ҆нда се ꙋ҆силе, премѣнѧваю се и҆ преѡбразꙋю се ꙋ҆ каквый видъ хоѣе по мечтанїю, (и҆ли привидѣнїю).

3. И҆стина є҆, да бꙋдꙋща ни А҆нгели Божїи ни бѣсови знадꙋ, а҆ли прорицаю: и҆ А҆нгели, кадъ и҆мъ Богъ ѿкрые, и҆ прорицати заповѣди, дакле се то и҆ збыва, што ѻ҆ни говоре. Бѣсови пакъ произговараю, а҆ли кадшто видеѣи ѻ҆но, штоѣе се далекѡ слꙋчити, кадшто пакъ загонетаюѣи: зато многѡ пꙋти лажꙋ, нити и҆мъ треба вѣровати, премда достапꙋтъ и҆стинꙋ погадьаю по предьереченномъ начинꙋ, знадꙋ пакъ и҆ писа̑нїѧ.

4. Свака дакле злоба ѿ ньи є҆сть и҆змышлѣна, и҆ сваке нечисте страсти. Премда є҆ пакъ попꙋстило се ньима и҆скꙋшавати човека, а҆ли никога не могꙋ приморати,

при-

присиловати или силомъ натерати, (ербо у нама стои прїимити искушенїе, или непрїимити) и тога узрока ради
Мат: 25. дїаволу и нѣговымъ Ангелма уготованъ е огань неугаси-
41. мый и мука вѣчна, и свима, кои нѣму послѣдую.

Немезїй ѡ естеству чов: гл: 1. 5. Треба пакъ знати, да оно, што е людма смерть, Ангелма есть паденїе, ербо после кадъ падну, неимаю покаянїя, какѡ што ни люди после смерти.

Глава ѳ҃і.

ѡ

Видимомъ созданїю.

Овай Богъ нашъ, кой се у тройцы и единицы слави, Сотвори небо и землю, и вся, яже въ нихъ, то есть: све е изъ небытїя у бытїе произвео, и нѣка изъ не предподлежащегъ вещества, каѡ небо, землю, воздухъ, огань, воду, а нѣка изъ овы стїхїя, коя е онъ создао, какѡ животынѣ, гаде, сѣмена: ербо та изъ землѣ и воде, воздуха и огня Создателѣвимъ повелѣнїемъ постала есу.

Глава к҃.

Ѡ Небу.

1. Небо есть ѡкругъ видимы, и невидимы твари: ербо нѣговомъ ѡкружностью и умне ангелске силе, и све што се

чув-

чꙋвствовати може, заключаваю, и҆ ѡ҆предѣлѧваю: само є҆дно Божество є҆сть неѡграничено, кое сва и҆сполнѧва, сва ѡ҆бꙋхваѣа, и҆ свачемꙋ свой предѣлъ ѡ҆предѣлѧва, є҆рбо є҆ о҆но выше свега, и҆ све є҆сть о҆но сотворило.

2. Бꙋдꙋѣи пакъ да Свѧто Писанїе говори: Не́бо и҆ не́бо небесѐ, и҆ небеса̀ небе́съ, и҆ блаженный Павелъ сказꙋе, да є҆ о҆нъ до треѣега неба восхищенъ быо, тога ради кажемо, да мы разꙋмѣвамо о҆но небо, кое є҆ ꙋ҆ време сотворенѧ свѣта сотворено, кое внѣшнїи Фїлософи беззвѣзднымъ крꙋгомъ называю, присвоѧваюѣи себи Мѡѷсеове речи. Їоште пакъ и҆ твердь нарекао є҆ Богъ небомъ, коемꙋ є҆ заповѣдїо, да медьꙋ водама бꙋде, и҆ ꙋ҆редїо, да разлꙋчава водꙋ, коѧ є҆ надъ твердїю ѿ воде, и҆ коѧ є҆ подъ твердїю. Божественный Васїлїй говори, да є҆ о҆вога неба є҆стество танко, каѡ дымъ, кадъ є҆ то наꙋчїо и҆зъ божественногъ писанїѧ: а҆ дрꙋгїй кажꙋ, да є҆ водно, бꙋдꙋѣи да є҆ медьꙋ водама поставлѣно, нѣкїи говоре, да є҆ ѿ 4 Стїхїѧ, а҆ нѣкїи, да є҆ то пето нѣко тѣло, и҆ дрꙋгоѧчїе ѿ о҆выхъ 4 стїхїѧ.

Ѱал: 113. 16.
Ѱал: 148. 4.
к: кор: 12. 2.
Бытїѧ 1. 2.
Васїлїй ꙋ҆ бе: 1. на Шестодневъ.

3. Нѣкїи сꙋ помышлѧвали, да небо савъ свѣтъ ѡ҆крꙋжава, и҆ да є҆ о҆но самокрꙋговидно, и҆ свагди найгорню часть и҆ма, а҆ средина и҆ли центрꙋмъ свега мѣста, кое о҆но заклапа, є҆сть найнижѧ часть свѣтлости, и҆ такѡ сꙋ лагка тѣлеса ѿ Создателѧ полꙋчила свевышшїй чинъ, а҆ тежка тѣлеса, и҆ коѧ доле клонесе, полꙋчиласꙋ нижню странꙋ, коѧ є҆сть среднѧ. И҆ бꙋдꙋѣи да о҆гань є҆сть стїхїа найлагша, коѧ найвеѣма горе носисе, зато говоре,

да є҆ таки после неба ѹ҆чинѣнъ о҆гань, кога є҆ѳиромъ называю; а҆ о҆но, што є҆ ниже нѣга, воздꙋхомъ, а҆ да земля и҆ вода каѡ тежка тѣлеса, коѧ найвеѣма доле теже, ѹ средины высе, то мысле, да о҆номъ противолеже. Земля дакле и҆ вода доле, (є҆рбо вода є҆ ѿ землѣ лагша, и҆ тога ради лагшесе креѣе неголи земля) а҆ горе ѿ свꙋда воздꙋхъ крꙋгомъ каѡ нѣка о҆дежда, а҆ до воздꙋха свꙋда є҆ѳиръ, и҆званъ свега тога пакъ небо наѡколѡ каѡ крꙋгъ.

4. Говоре пакъ, да небо тога ради крꙋгодвижнѡ ѡ҆креѣесе, и҆ стеже о҆на, коѧсꙋ ѹ҆нꙋтри, да бы чрезъ то сва тверда и҆ нераспадна ѹ҆ нѣмꙋ ѡ҆стала.

5. І҆оште говоре, да и҆ма седамъ поѧсова небесны, и҆ да є҆ поѧсъ є҆данъ ѿ дрꙋгога вышшїй, а҆ говоре и҆ то, да сꙋ тїи найтанѣга є҆стества каѡ дымъ, и҆ да се на свакомъ поѧсꙋ по є҆дна планета находи: є҆рбо кажꙋ, да и҆ма седамъ планета. Сꙋнце, Мѣсецъ, І҆ꙋпїтеръ, Меркꙋрїй, Марсъ, Венера, Сатꙋрнъ. Венерꙋ пакъ о҆нꙋ кадкадъ данницомъ (и҆ли зорницомъ) а҆ кадшто вечернѧчомъ называю, а҆ дрꙋге назвалисꙋ планетама, зато што противнѡ, а҆ не каѡ небо ходъ свой и҆маю: є҆рбо небо и҆ проче звѣзде, и҆дꙋ съ востока на западъ, а҆ о҆ве саме ѿ запада къ востокꙋ и҆дꙋ; кое и҆зъ тога познаемо, што мѣсецъ на свакїй вечеръ помалѡ натрагъ ѿстꙋпа.

Васїлїй великїй ѹ҆ бесѣды 3. на шестодневъ.

6. Коисꙋ дакле рекли, да є҆ небо крꙋговидно, о҆ны говоре, да о҆но равномѣрнѡ ѿстои, и҆ недотичесе землѣ ни ѿозгоръ, нити са страна побочны, нити ѿоздолъ; ѿоздолъ и҆ сбока говоримъ, коликѡ се и҆ нашега чꙋвства дотиче: є҆рбо бꙋдꙋѣи да по слѣдꙋющой бесѣды, небо ѿ

свꙋда

свꙋда вышше мѣсто држи, а̂ землѧ ниже. Іоште говоре, да небо крꙋгодвижнѡ ѡ̂билази землю, и̂ соѿноси превеликомъ брзиномъ своїомъ сꙋнце, мѣсецъ, и̂ звѣзде, и̂ кадъ земльомъ свѣтли Сꙋнце, тамѡ быва и̂ данъ, а̂ кадъ подъ земльомъ, о̂нда ноѣь, и̂ на противъ тога, кадъ подъ землю зайде Сꙋнце, о̂нда є̂ о̂вде ноѣь, а̂ тамѡ данъ.

7. Дрꙋги пакъ, да є̂ небо полꙋкрꙋжїе помыслилисꙋ и̂зъ тога, што є̂ богоглаголивый Давїдъ рекао: Простира́ѧй Не́бо ꙗ̂кѡ ко́жꙋ, кое ꙗ̂влѧ Скинїю: и̂ блаженый И̂саїа: поста́вивый не́бо, ꙗ̂кѡ кама́рꙋ, и̂ да Сꙋнце, Мѣсецъ и̂ Звѣзде, кадъ заидьꙋ, о̂нда ѡ̂крꙋжаваю землю ѿ запада на сѣверъ, и̂ такѡ о̂петъ приходе на востокъ. У̂ протчемъ и̂ли было такѡ, и̂ли дрꙋгоѧчїе, све є̂ то Божїимъ повелѣнїемъ у̂чинѣно, и̂ у̂твердьено и̂ Божїе хотѣнїе и̂ совѣтъ за ѡ̂сновъ добыло: То́й бо рече́ и̂ бы́ша, то́й повелѣ̀ и̂ созда́шасѧ: поста́ви ꙗ̂ въ вѣ́къ и̂ въ вѣ́къ вѣ́ка, повелѣ́нїе положѝ, и̂ не мимои́детъ.

Ѱал: 103. 3. Иса: 40. 22. Златоустъ у̂ бесѣды. 14. и̂ 17. ко Євреемъ Ѱал: 148. 5.

8. Дакле Небо небесе, є̂сть прво о̂но небо, кое є̂ вышше тверди, и̂ є̂то и̂машъ два Неба, є̂рбо є̂ Богъ и̂ твердь небомъ назвао. Сто пакъ писанїе о̂бычай и̂ма и̂ воздꙋхъ небомъ называти, бꙋдꙋѣи да се о̂нъ горе види: є̂рбо вели: благослови́те всѧ̂ пти́цы Небе́сныѧ, то є̂сть, воздꙋшне, воздꙋхъ є̂ птичїй пꙋтъ, а̂ не Небо: є̂во три неба, коѧ є̂ божественный А̂постолъ рекао: а̂кѡ и̂ седамъ поѧсева, седамъ небеса разꙋмѣти хоѣешъ, ни малѡ и̂стинно о̂во у̂ченїе повредити неѣешъ: є̂рбо є̂ и̂ є̂врейскомъ

Быт: 1. 8. Данїилъ гл. 3. 89. 2 Кор: 12. 2

скомъ ѥзыкꙋ обычно небо множественнымъ числомъ небеса называти, и тога ради кадъ є хотѣо реѣи нéбо небесѐ, рекао є, небеса̀ небéсъ.

Платонъ противъ Тїмона. Васїлїй у бесѣды 1. и 3. на Шестод. Їѕетинъ у вопросѕ 93. Ѱал: 101. с. 17.

9. Сва пакъ ова, коѧ сꙋществꙋю, по бытїю своѧ подлеже истлѣнїю, а по послѣдованїю естественномъ и сама небеса їоште благодатїю божїомъ содержаваюсе и сохранѧваюсе. Єдно самѡ Божество по своемꙋ єстествꙋ єсть безначално, и безконечно, какѡ што є речено: Та погибнꙋтъ, ты же пребываеши: али небеса неѣе са свимъ погинꙋти; ѡбетшаютъ бо, и ꙗкѡ одежда свїютсѧ, и измѣнѧтсѧ: и бꙋдетъ небо ново, и землѧ нова.

Апокал: 21. 10. Ѱал: 95. 11. Васїлїй у Бесѣды 3. на шестодневъ:

10. Небо пакъ далекѡ є веѣе него ли Землѧ, и сꙋщество Неба нетреба намъ тражити, єрбо намъ є то непознато.

11. Нитко нека не мысли, да сꙋ небеса или свѣтила ѡдꙋшевлена, єрбо сꙋ она безъ дꙋше и безъ чꙋвства: а кадъ Божественно писанїе говори: да веселѧ́тсѧ небеса̀, и ра́дꙋетсѧ Землѧ̀: тыма речма Ангеле на Небꙋ, и люде на земльи, къ веселю сазыва: єрбо зна писанїе просопопею (лицетворително подобїе) ꙋпотреблѧвати. И какѡ ѡ ѡдꙋшевленныма, такѡ и ѡ бездꙋшныма бесѣдити, какѡти: „мо́ре ви́дѣ и побѣ́же, Їѡ́рданъ возвра„ти́сѧ вспѧ́ть: и что̀ ти́ є́сть мо́ре, ꙗкѡ по„бѣ́гло єси̇̀, и тебѣ̀ Їѡрда́не, ꙗ́кѡ возврати́лсѧ „єси̇̀ вспѧ́ть; И опетъ горе и брда пытаю се ѡ ꙋзрокꙋ игранѧ: какѡ што и мы ѡбычнѡ говоримо: собраосе

градъ,

градъ, и҆ неѣемо да тымъ назнаменꙋемо зданїѧ, него градске жителѣ. И о҆петъ: Небеса̀ повѣ́даютъ сла́вꙋ Бо́жїю, не каѡ да и҆ма гласъ, кой се чꙋвственныма ꙋ҆шима чꙋе, него ѿ своега величества создателѣвꙋ силꙋ нама представлѧю, коихъ красотꙋ мы разꙋмѣваюѣи Творца, каѡ свехитрога хꙋдожника славимо.

Глава к҃а.

Ѡ свѣтлости, о҆гню, свѣтилама, Сꙋнцꙋ, Мѣсецꙋ, и҆ Звѣздама.

1. О҆гань є҆сть є҆дна ѿ четырїю стїхїѧ, лагкъ, и҆ веѣма него дрꙋго што горе се диже, палителанъ є҆ скꙋпа и҆ свѣтиланъ, ꙋ҆ првый данъ ѿ Творца созданъ, є҆рбо говори божественно писанїе: и҆ речѐ Бо́гъ: да бꙋ́детъ свѣ́тъ, и҆ бы́сть свѣ́тъ. Быт: 1. 3. Є҆рбо ништа дрꙋго нїе о҆гань, него свѣтлость, какѡ нѣки говоре. А҆ дрꙋги кажꙋ стїхїйный о҆вай воздꙋхъ, кога и҆ Є҆ѳиромъ называю. Ꙋ҆ почеткꙋ дакле то є҆сть ꙋ҆ првый данъ сотворїо є҆ Богъ свѣтлость, коѧ є҆сть лѣпота и҆ красота свега зданїѧ, кое се види. Є҆рбо ѿꙋзми свѣтлость, пакъ ѣе сва ꙋ҆ мракꙋ нелагкораспознателна быти; бꙋдꙋѣи да о҆нда немогꙋ показати свое благолѣпїе. И҆ наречѐ Бо́гъ свѣ́тъ де́нь, и҆ тмꙋ̀ наречѐ но́щь. И҆ такѡ мракъ нїе нѣко сꙋщество, него слꙋчайность, то є҆сть лишенїе свѣтлости. Є҆р-

бо

Васїл: великїй у бесѣды 21. на шесто днев: бо акѡ воздухъ у существу своему неима свѣтлости, то е само то лишенїе свѣтлости Богъ назвао тма, мракъ, и само существо воздуха нїе была тма, него лишенїе свѣтлости, кое случайность, а не существо ꙗвлѧ: ербо нїе найпре наречена ноѣь, него данъ, и зато е данъ пречїй, пакъ после ноѣь. Послѣдуе дакле ноѣь дану, и ѿ почетка еднога дана до другога едно нощеденство быва, ербо

Быт: 1. 5. вели писанїе: и бы́сть ве́черъ, и бы́сть у́тро, де́нь еди́нъ.

2. И у прва дакле та три дана, кадъ е разливала се и стѣснѧвала свѣтлость, Божїимъ повелѣнїемъ, бывао е данъ

Васїлїй великїй у бесѣды 2. на шесто-днев: и ноѣь: а у четвертый данъ, сотворїо е Богъ свѣтило велико, то есть, сунце, за начало и власть дана (ербо тымъ се данъ саставлѧ, будуѣи да онда данъ быва, кадъ е сунце надъ земльомъ; и дужина дана ништа друго нїе, него сунчано ѿ востока до запада теченїе,) и свѣтило манѣ, то есть луну или мѣсецъ и звѣзде, за начало и власть ноѣи, да свѣтле у ньой, а сама ноѣь онда быва, кадъ е Сунце подъ земльомъ, и дужина ноѣи, кадъ Сунце ѿ запада до востока подъ земльомъ теченїе има. Мѣсецъ дакле и звѣзде уредьенасу, да просвѣтлюю ноѣь, не каѡ да ѡбданъ сасвимъ подъ земльомъ находесе, (ербо и ѡбданъ су звѣзде на небу надъ земльомъ) него што Сунце превеликимъ сїѧнїемъ своимъ звѣзде и луну покрываюѣи, недопушта имъ онда ꙗвитисе.

Васїлїй у Бесѣды 6. 3. Свѣтилма овыма первороднy свѣтлость задао е Создатель, не каѡ да нїе доста было друге свѣтлости,

него,

него, да прва она свѣтлость праздна не ѡстане, ербо на шесто-
свѣтило нїе сама свѣтлость, него прїѧтелище свѣтлости. днев.

4. Сказꙋю, да медьꙋ овыма свѣтилма седамъ Планета има, и говоре за ньи, да оне противнымъ движенїемъ, а не каѡ Небо ѡкреѣꙋсе. Тога ради назвалисꙋ ньи Планете, или блꙋдѧще Звѣзде, ербо говоре, да небо ѿ востока на западъ ѡкреѣесе, а Планете ѿ запада на востокъ, и да небо своимъ пребрзымъ движенїемъ соѿноси те Планете. Седамъ пакъ оны Планета имена имаю ова: Лꙋна (т. е мѣсецъ) Меркꙋрїй, Венера, Сꙋнце, Марсъ, Їꙋпитеръ, Сатꙋрнъ. И говоре, да на свакомъ небесномъ поѧсꙋ по една изъ седамъ Планета есть.

И на првомъ то есть найвышшемъ Сатꙋрнъ. ♄
А на второмъ Їꙋпитеръ, — — — — — ♃
на треѣемъ пакъ Марсъ, — — — — — — ♂
на четвертомъ Сꙋнце, — — — — — — ☉
на петомъ Венера, — — — — — — — ♀
на шестомъ Меркꙋрїй, — — — — — — ☿
а на седмомъ Лꙋна — — — — — — — ☽

Текꙋ пакъ теченїемъ непрестаннымъ, кое имъ е Создатель положїо, и какѡ што е ньи ѡсновао по ономꙋ божественнога Давїда: Лꙋнꙋ̀ и звѣ́зды, ꙗже ты̀ ѡснова́лъ еси̇. Ѱал: 8. 4.
Ербо изговоромъ ѡснова́лъ еси̇ назнаменовао е твердость, и непреложность реда и союза, кога е ньима Богъ дао, ербо е поставїо ньи за времена, и за знаменїѧ и за лѣта, бꙋдꙋѣи да Сꙋнцемъ четыривременна ѡбращенїѧ составлѧюсе.

5. И прво є весна, то єсть пролѣтїе, у коему Богъ сотворїо є све твари. А то се изъ онога показуе, да и садъ у пролѣтїе цвеѣе процвѣтава, то пакъ ѡбращенїе (или четверть года) называсе равноденственно, єрбо дванаесть сати данъ, а толикѡ и ноѣь има. То време починѣсе ѿ среднѣга востока, и єсть благорастворенно, крворастително, топло, и влажно, медьу зимомъ и лѣтомъ среднѣ, и ѿ зиме топлїе и сушѣ, а ѿ лѣта студеннїе и влажнїе, трае пакъ ѿ Марта 21. до Іунїа двадесетъ четвертога.

Васїл: вел: у бесѣды 6. на шестоднев:

6. После тога, кадъ се узвышуе Сунце, ѿ востока на сѣвѣрне стране, онда лѣтно време настае, кое медьу пролѣтїемъ до єсени посредствуе, ѿ пролѣтїѧ топлоту, а ѿ єсени сушу имаюѣи, єрбо є лѣто топло, и суво, и жуту жучь умножава. Овога найдужїй данъ има 15. часова, а ноѣь найкраѣа 9. пакъ свршисе. То време трае ѿ Іунїа 24. до Мѣсеца Септемврїа двадесетъ петога.

7. Пакъ онда опетъ, кадъ сунце на среднїй востокъ снилази, на єсенско време, лѣтно време премѣнюесе, имаюѣи нѣкакѡ умѣренно стужу и топлоту, сушу и мокроту. Медьу лѣтнымъ и зимнымъ ѡбращенїемъ средину држи, ѿ лѣта сушу, а ѿ зиме стужу има. Єрбо є оно студено и суво, и црну жучь умножава. У ово време опетъ равноденство быва, и дванаесть часова данъ, и толикѡ ноѣь има. А трае ѿ Септетемврїа 25. до Декемврїа двадесеть петога.

8. Найпосле кадъ Сунце на найманьїй и найнижїй, то єсть полудневный востокъ снилази, онда зимный

воз-

возвратъ, а паче сама зима настѹпа. И єсть стѹдена и влажна, срединѹ држеѣи медьѹ Єсенскимъ и пролѣтнымъ качествомъ. Ова найманьїй данъ има ѿ 9. часова, а найвеѣѹ ноѣь ѿ 15. часова, и флегмѹ то єсть гнилѹ мокротѹ ѹмножава. Трае пакъ ѿ Декемврїа 25 до 21. Марта. Єрбо є премѹдрѡ Создатель предѹмыслїо, да ѿ превелике стѹже, или врѹѣине, или мокрине, или сѹше мы прелазеѣи изъ єдногъ ѹ дрѹго сасвимъ противно качество, ѹ тежке болести непаднемо, єрбо нагле премѣне єсѹ ѡпасне, какѡ што ѿ икѹства знамо.

9. Такѡ дакле сѹнце четыри ѡбращенїѧ, и ньима лѣто, дневе, и ноѣи чини: и оно, кадъ изылази и надъ земльомъ быва, а ове, кадъ подъ землю залази, и дрѹгима свѣтилма то єсть мѣсецѹ и звѣздама ѡсвѣтлѣнѣ подаваюѣи составлѧ,

10. Говоре такодьеръ, да дванаестъ зодїйныхъ знаменїѧ изъ звѣзда на небѹ находе се, кое сѹнцѹ и мѣсецѹ и дрѹгима 5. планетама противно движенїе имаю, и крозъ тїи дванаестъ зодїѧ седамъ Планета преходе, и сѹнце на свакой зодїи, или животномъ совершѹе єданъ Мѣсецъ, ѹ дванаестъ Мѣсецы преходи дванаестъ животны. Ови пакъ (велимъ) дванаестъ животны, имена єсѹ ова, и ньїови Мѣсецы ови:

1. Ованъ ♈ Мца Марта 21. сѹнце ѹ нѣга стѹпа.
2. Телацъ ♉ Мца Апрїлїа 23.
3. Близанцы ♊ Мѣсеца Маїа 24.
4. Ракъ ♋ Мѣсеца Їѹнїа 24.
5. Лавъ ♌ Мѣсеца Їѹлїа 25.

6. Дѣва ♏ Мѣсеца Аѵгѹста 25.
7. Вага (Вѣсы) ♎ Мѣсеца Септемврїа 25.
8. Скорпїа ♍ Мѣсеца Ѡктомврїа 25.
9. Стрѣлацъ ♂ Мц҃а Ноемврїа 25.
10. Козерогъ ♑ (Ꙗрацъ) Мц҃а Декемврїа 20.
11. Водолїѧ ♒ Мѣсеца Їанѹарїа 20.
12. Рыбе ♓ Мѣсеца Феѵрѹарїа 20.

А҆ Лѹна ☾ свакогъ Мц҃а сви дванаестъ животны преходи, бѹдѹѣи да є҆ о҆на нижѧ, и҆ та брже протиче. Є҆рбо какогодъ што, кадъ начинишъ ѡ҆крѹгъ є҆данъ ѹ҆нѹтри дрѹгога ѡ҆крѹга, ѹ҆нѹтарньїй ѡ҆крѹгъ ѿ о҆нога ѡ҆креѣесе, такѡ и҆ теченїе Лѹне, зато што є҆ о҆на нижѧ, а҆ то є҆ манѣ, бржесе совершѹе.

Васїлїй ѹ҆ Бесѣды 6. на 6. стоднев:

11. Сказѹю пакъ Є҆ллини, да ѹ҆зылазенѣмъ, залазенѣмъ, и҆ противостоѧнѣмъ о҆вы Планета, то є҆сть Сѹнца и҆ Мц҃а, све што є҆ ѹ҆ насъ ѹ҆правлѧсе: (є҆рбо ѡ҆ томъ ради А҆стрологїа и҆ли звѣздословїе) а҆ мы напротивъ тога говоримо: и҆стина є҆ ѿ ньи бываю знацы кише и҆ ведрине, стѹже и҆ врѹѣине, мокрине и҆ сѹше, вѣтро҆ва, и҆ тымъ подобны, а҆ наши дѣ҆ла никакѡ; є҆рбо мы ѿ Создателѧ самовластни создани, господари є҆смо наши дѣ҆ла. Є҆рбо, а҆кѡ мы по теченїю Планета сва҆ чинимо, то чинимѡ по нѹжды, о҆но пакъ, што по нѹжды быва, нити є҆ добро, нити зло: а҆кѡ ли пакъ ни добра ни зла неимамо, заиста нити похвале нити кривице достойни є҆смо, а҆ и҆ Богъ налазисе неправеданъ, кадъ є҆дныма добра, а҆ дрѹгима зла дае. Но їоштъ выше нити бы ѹ҆правлѧнѧ, нити промысла ѡ҆ своима тва҆рма Богъ и҆мао, а҆кѡ та нѹждомъ воде-

Немезїй ѡ҆ Є҆стествѣ чл҃ка ѹ҆ гл: 36. и҆ 37.

се

се сва, и носесе, и словесно дѣйство у насъ было бы излишно. Ербо, акѡ мы ни над дѣломъ небудемо господари, то излишнѡ совѣтуемо, будуѣи да словесно дѣйство ради совѣта нама дано есть, изъ чега све акѡ е словесно, то е и самовластно.

12. Тога ради опетъ говоримо, да та нису узрокъ ономе, што быва, нити рожденію оны, коисе радьаю, нити иструненю оны, кои трунѹ, него су знаменія кише, и воздушне премѣне. Подобнѡ кадъ тко рекне: да и войске, или рата нису причина, него предзнаменованя бываю. Іоште пакъ и само е качество воздуха, коесе ѿ сунца претвара, и Луне и звѣзда различна растворенѧ, склоности, и приключенія, овакѡ онакѡ саставлѧ, алису склѡнности къ нашой вольи, ербо се покораваю разуму, и премѣнююсе, кадъ се ѿ нѣга управлѧю.

13. Доста пути пакъ саставлѧюсе и комете, на знаменія нѣка, коѧ проѧвлѧю смерть Царевима, али не ѿ оны звѣзда, кое су изъ почетка свѣта создане, него по заповѣди Божіой на то време составлѧюсе, и опетъ разрѣшаваюсе, будуѣи да и она звѣзда, коѧ е ѿ Господнѣмъ насъ ради человѣколюбномъ, и спасителномъ рождеству звѣздарима ꙗвиласе, ніе была звѣзда изъ числа оны звѣзда, кое су у сотвореню свѣта саздане, и то е ꙗвно изъ тога, што оне кадшто ѿ востока на западъ иду, а кадшто ѿ сѣвера на югъ: кадшто пакъ сакрыю се, а кадшто опетъ поѧвесе, кое нити съ поредкомъ, нити съ естествомъ звѣзда слажесе.

Василій у Бесѣды на Рождество Хртово.

14. Треба пакъ знати, да лѹна добыва ѿ сѹнца свѣтлость, не каѡ да бы ѡскѹданъ быо Богъ дати ньой свойствениѹ свѣтлость, него дасе зданїю согласность и̂ поредакъ даде, и̂ постависе, да е̂дни началствѹю, а̂ дрѹги подъ началствомъ бѹдѹ, и̂ да се и̂ мы наѹчимо е̂данъ съ дрѹгимъ о̂бществовати, и̂ поддавати, и̂ подчинѧватисе ѡ̂собитѡ пакъ Творцѹ, Создателю и̂ Господѹ Богѹ, пакъ о̂нда и̂ поставлѣннымъ ѿ нѣга началникѡмъ, нити да разсѹждавамо, зашто о̂вай господствѹе, а̂ ꙗ̂ не; но да прїймамо ѿ Бога сва благодарнѡ, и̂ благоразѹмнѡ.

15. Ѡ̂скѹдѣва пакъ сѹнце и̂ лѹна, да тымъ и̂зобличесе ѹ̂ безѹмности о̂ны, кои се кланѧю твари, а̂ не о̂номе, кой е̂ ньи сотворїо, и̂ да се наѹче, да сѹ та̂ тлѣнїю и̂ премѣны подложна, е̂рбо све штосе премѣнюе, то нїе Богъ, него е̂ по своемѹ свойствѹ тлѣно и̂ и̂змѣнѧемо.

16. О̂нда пакъ быва помраченїе и̂ли затмѣнїе сѹнца, кадъ лѹна тѣломъ своимъ каѡ нѣкимъ средствомъ засѣни сѹнце, и̂ недопѹшта, да намъ о̂но свѣтли. И̂ тога ради коликѹ величинѹ тѣломъ своимъ лѹна закрые сѹнца, толика быва и̂ помрачителна величина. А̂ што е̂ величина тѣла лѹне манѧ, нечѹдисе, е̂рбо нѣкїи говоре, да е̂ сѹнце многѡ веѣе неголи землѧ, и̂ С҃ты О̂тцы, да е̂ земльи равно, и̂ многѡ пѹти слѹчавасе, да и̂ малый о̂блакъ, и̂ли малый брежѹлѧкъ, и̂ли стѣна закрыва сѹнце.

17. Помраченїе пакъ лѹне быва ѿ ѡ̂сѣненїѧ землѣ, кадъ бѹде петнайста лѹна, то е̂сть къ петнайстомѹ данѹ мѣсеца приближиласе, сѹпротъ себе ѹ̂ самомъ крайнѣмъ центрѹ сѹнце подъ земльомъ, а̂ лѹна надъ земльомъ

льомъ найдьесе: єрь ѻнда землѧ ѡсѣненїе твори, и заклана сѹнчанѹ свѣтлость, да ѡсвѣтлюе лѹнѹ, тога ради ѻна помрачисе, или потамни.

18. Треба пакъ знати, да є лѹна совершена ѿ Создателѧ создана: єрбо є лѣпо было, да ѻна бѹде; рекли смо, да є сѹнце ѹ четвертый данъ сотворено, и такѡ є лѹна за 11. дана предварила сѹнце; єрбо ѿ четвертога дана до петнаестога, єданаесть дана заключавасе, чега ради и сваке године, дванаесть Мцы Лѹне ѡскѹдѣваю за єданаесть дана ѿ дванаесть Мѣсецы сѹнца, сѹнчани дакле Мцы имаю 365 дана, и єднѹ четверть єднога дана имаю, и такѡ, кадъ се изъ ѻвы четвертына сложе, сваке четверте године совершавасе єданъ данъ, кой вїсеѯтъ, или вїсокосъ называсе, и такова вїсокосна година има триста шестдесетъ и шесть дана, а лѹнне године самѡ триста петдесетъ и четыри дана броесе. Єрбо ѿ кадъ се роди, или понови лѹна, расте, докле бѹде четрнаесть дана съ половиномъ и четвертиномъ части, пакъ ѻнда почне ѹмалѧватисе до двадесетъ деветога дана съ половиномъ, ѹ коемъ числѹ совершенѡ бѹде безъ свѣтлости. После тога ѻпетъ кадъ се совокѹпи са сѹнцемъ, радьасе, и ѡбновлѧвасе носеѣи воспоминанїе нашега воскресенїѧ. Тога ради сваке године дае сѹнцѹ єданаесть дана, ѿ кѹда после три године ѹ Євреана быва ємволїческїй или прибылный Мцъ, и година ѻна има тринаесть мѣсецы, кое изъ прибавленїѧ ѻвы єданаесть дана находисе.

Северъ Габалъ ѹ бесѣды 3. на сотворенѣ свѣта.

19.

19. А҆ ꙗ҆вно є҆сть, да сꙋнце, лꙋна, и҆ звѣзде сложни є҆сꙋ, и҆ тлѣнїю по своемꙋ є҆стественномꙋ составꙋ подлеже, а҆ каково є҆ ньїово є҆стество, то незнамо. Нѣки говоре, да є҆ ватра, коѧ ѿ нѣке зажигателне вещи видъ свой и҆ма, зато што кадъ се ꙋ҆гаси, о҆нда и҆счезне. А҆ дрꙋги ꙋ҆ тверждаваю, да кадъ се о҆гань ꙋ҆гаси, претвара се ꙋ҆ воздꙋхъ.

20. Зодїйный крꙋгъ косвеннымъ ѡ҆бращенїе ѡ҆креѣе се на дванаесть части, кое части зодїе, и҆ли знаменїѧ называюсе, свако пакъ зодїйно знаменїе и҆ма три десетка, то є҆сть части и҆ли степена 30. и҆ свака часть и҆ли степенъ состои и҆зъ 60. мїнꙋта. И҆ такѡ цѣло небо и҆ма степена и҆ли части 360, а҆ полꙋкрꙋжїе неба, кое є҆ надъ земльомъ 180 части, а҆ дрꙋго, кое є҆ надъ земльомъ, содержава такодьеръ 180.

До́мови Плане́та.

О҆ванъ и҆ скорпїа (домъ) Марса: Телацъ и҆ Вага Венере, Близнецы и҆ Дѣва Меркꙋрїа. Ракъ Лꙋне. Лавъ сꙋнца, Стрѣлацъ и҆ рыбе І҆ꙋпитера, Козерогъ и҆ Водоносъ Сатꙋрна.

Ꙋ҆звышиванѧ ньїова.

О҆ванъ Сꙋнца, Телацъ Лꙋне. Ракъ І҆ꙋпитера. Дѣва Марса. Вага Сатꙋрна, Ꙗ҆рацъ (и҆ли козерогъ) Меркꙋрїа. Рыбе Венере.

И҆зъ-

Изображе́нїѧ Лꙋ́не.

Соединенїе, кадъ Лꙋна быва ꙋ̂ томъ и̂стомъ степенꙋ, ꙋ̂ коемъ є̂ Сꙋнце, Рожденїе нѣно, кадъ ѿстꙋпи ѿ Сꙋнца 50 степена. Восходъ, кадъ се о̂на рогата ꙗ̂влѧ. О̂ваково ꙗ̂вленѣ двапꙋтъ быва, и̂ о̂нда о̂на ѿстои ѿ Сꙋнца на 60. степена. А̂ полꙋмѣсечине два пꙋтъ слꙋчаваюсе, кадъ на 90. степена ѿстои. Съ о̂ве стране рогата и̂ли грбава такодьеръ двапꙋтъ, кадъ на сто и̂ 20. степена ѿстꙋпи. Пꙋномѣсечина, и̂ли пꙋно свѣтла о̂петъ быва двапꙋтъ, кадъ бꙋде на 150, степена. А̂ свемѣсечина, и̂ли совершена Лꙋна, кадъ се ѿ сꙋнца ꙋ̂дальи на 180 степена. Двапꙋтъ пакъ рекли смо тога ради, є̂рбо о̂во, кадъ є̂данпꙋтъ расте, а̂ второ быва, кадъ и̂де на манѧкъ, пакъ о̂нда ꙋ̂ два дана съ половиномъ преходи Лꙋна свако зодїйно знаменїе.

Глава кв.

Ѡ во́здꙋхꙋ и̂ вѣтрима.

1. Воздꙋхъ є̂сть стїхїа претанка, влажна, и̂ топла, ѿ о̂гнѧ тежѧ, а̂ ѿ землѣ и̂ воде лагша, дыханѣ и̂ и̂зговаранѣ причинѧва, безшарна, то є̂сть ѿ є̂стества ни є̂дне бое нейма: чистовидна и̂ прозрачна, (є̂рбо лагкѡ прїима свѣтлость) трима нашима чꙋвствама слꙋжи (є̂рбо помоѣю нѣномъ видимо, чꙋемо, и̂ ѡ̂бонѧвамо) лагкѡ прїима топлотꙋ, и̂ стꙋжꙋ, сꙋшꙋ, и̂ влагꙋ, коѧ сва мѣстна

на движенїѧ и̂ма о̂ва: горе доле, у̂нꙋтаръ, и̂звана, съ десна, съ лева, и̂ найпосле крꙋгодвижно ношенѣ, коѧ нїе ѿ себе свѣтлость добыла, него ѿ сꙋнца, мѣсеца, и̂ звѣзда, и̂ ѿ о̂гнѧ быва ѡ̂свѣтлѣна: и̂ то є̂сть што вели писанїе: И̂ тма̀ бѣ̀ врхꙋ̀ бе́здны. Хотеѣи назначити, да воздꙋхъ ѿ себе свѣтлости неима, него сꙋщество свѣтлости є̂сть дрꙋго нѣко.

Бытїѧ 1. 5.

2. Вѣтаръ є̂ движенїе воздꙋха, и̂ли вѣтаръ є̂сть воздꙋха теченїе, кое по различности страна ѿкꙋдъ тече, своѧ и̂мена прїима.

Сєвїръ Габоч у̂ бесѣды 1. на шестод:

3. Єсть пакъ и̂ мѣсто воздꙋха, є̂рбо є̂ то мѣсто свакога тѣла, кое нѣга ѡ̂бдржи; а̂ шта дрꙋго ѡ̂бдержава (и̂ли ѡ̂крꙋжава) тѣлеса, а̂кѡ не воздꙋхъ, дакле мѣста є̂сꙋ различна, ѿкꙋдъ воздꙋха движенїе быва, и̂ ѿкꙋдъ вѣтрови своѧ и̂мена и̂маю, кои се дванаесть находи. Говоре пакъ їоште, да воздꙋхъ ништа дрꙋго нїе, него самѡ у̂гашеный о̂гань, и̂ли пара воде у̂грѣѧне. Тога ради воздꙋхъ по своемꙋ є̂стествꙋ а̂кѡ и̂ є̂сть топалъ, а̂ли приближаванѣмъ къ воды и̂ земльи, претварасе стꙋденъ, какѡ штѡ нижнѣ части нѣгове бываю стꙋдене, а̂ горнѣ топле.

Немезїй ѡ̂ є̂стест: чл҃ка гл: 5.

4. Вѣтрови дакле дышꙋ 1. ѿ востока лѣтнога, Кекїа и̂ Месїсъ сѣвѣровосточный. 2. ѿ востока равноденственнога, А̂пилїѡтъ главный восточный. 3. ѿ востока пакъ зимнѣга Є̂ѵръ полꙋдневосточный. 4. ѿ запада зимнѣга Лїѱъ полꙋдневнозападный. 5. ѿ запада равноденственнога Зефѵ̈ръ и̂ли Фавонїй главный западный. 6. ѿ запада пакъ лѣтнога А̂ргїстъ и̂ли О̂лѵ̈мпїй и̂ Іапѵ̈ѯъ,

то

то є҆сть сѣверозападный. Пакъ о҆нда 7. Нотъ главный ю҆жный (ю҆гъ) и҆ 8. А҆парктїа главный сѣверный, кой є҆данъ дрꙋгомъ сꙋпротивъ дыше. Медьꙋ о҆вымъ А҆парктїомъ и҆ Кекїомъ средньїй є҆сть. 9. Борей восточносѣверный, а҆ медьꙋ Є҆ѵромъ и҆ Нотомъ. 10. Финїѯъ, кой се зове Є҆ѵронотъ востокополꙋдневный, о҆нъ медьꙋ Нотомъ и҆ Лївомъ средствꙋе. 11. Лївонотъ, и҆ли Левконотъ западополꙋдневный а҆ медьꙋ А҆парктїомъ и҆ А҆ргїстомъ налазисе. 12. Ѳраскїа и҆ли Керкїа западосѣвѣрный, кой є҆ ѿ приселника такѡ найменованъ.

5. Народы пакъ, кои ꙋ҆ тыма странама живе, є҆сꙋ о҆вы: подъ А҆пилеѡтомъ на востокꙋ Бактрїани; подъ Є҆ѵромъ Індїани; подъ Финїѯомъ церно море, и҆ Є҆ѳїопїа: подъ Лївонотомъ Гарамантѧни, коисꙋ выше Сирти. Подъ Лївомъ Є҆ѳїопи и҆ западньи А҆рапи. Подъ Зефѵ̈ромъ стꙋпови Іраклїеви и҆ли Херкꙋлесови, и҆ почетакъ Ливїе и҆ Є҆ѵропе. Подъ А҆ргїстомъ Іве́рїа садашнѧ Хїшпанїа. Подъ Ѳраскїомъ Целти и҆ли Фрези кꙋпнопредѣлнїи народы: Подъ А҆парктїомъ и҆ли А҆квилономъ Скиѳи, кои сꙋ выше Ѳракїе: подъ Бореомъ сѣвернымъ церно и҆ гнило море и҆ Сарматы: а҆ подъ Кекїомъ Каспїоско Море, и҆ Сакїйце.

Г Л А В А к҃г.

Ѡ Водама.

1. И҆ вода є҆ стїхїа є҆дна и҆зъ четырїю, тварь Божїѧ прекрасна. Є҆сть пакъ вода стїхїа влажна и҆ стꙋдена,

на, тежка, долетежльива, и̂ лагкѡразлителна, ню спомине Божественное Писанїе, кое говори: И̂ тма̀ верхꙋ̀ бе́здны: И̂ Дꙋ́хъ Бо́жїй ноша́шесѧ верхꙋ̀ воды̀: Е̂рбо бездна ништа дрꙋго нїе, него многа вода, коїой човекъ край постигнꙋти неможе. У̂ почеткꙋ дакле свѣта вода се разливала по верхꙋ землѣ, и̂ найпре сотворїо е̂сть Богъ твердь, коѧ разлꙋчава медьꙋ водомъ, коѧ е̂ надъ твердїю была, и̂ медьꙋ водомъ, коѧ подъ твердїю находиласе, у̂ средины пакъ водене бездне у̂твердиласе твердь повелѣнїемъ Божїимъ: и̂ ѿ тꙋда кадъ е̂ Богъ рекао: Да бꙋ́детъ тве́рдь, постала е̂ о̂на. Зашто е̂ пакъ выше твердине Богъ водꙋ положїо; заиста збогъ сꙋнчане, и̂ е̂ѳирне жеге, е̂рбо е̂ е̂ѳиръ таки подъ твердїю простреосе, сꙋнце пакъ съ мѣсецомъ и̂ звѣздама е̂сꙋ на тверди, и̂ а̂кѡ небы ѡ̂згоръ навальивала вода, о̂нда бы твердь жаромъ спалиласе.

Быт: 1. с. 2.

Быт: 1. с. 17.

Быт: 1. 9. 2. После тога заповедїо е̂ Богъ, да се воде соберꙋ у̂ собранїе е̂дно, а̂ кадъ Писанїе говори: е̂дно собранїе, не ꙗвлѧ, да сꙋ воде у̂ е̂дно. и̂ то и̂сто собранїе и̂ли мѣсто собрале се: е̂рбо таки после говори: И̂ собра̂нїѧ вѡ́дъ нарече́ морѧ̀, него бесѣда та показала е̂, дасꙋ воде заеднѡ скꙋпа и̂ ѡ̂собнѡ ѿлꙋчилесе ѿ землѣ. „И̂ собра́шасѧ „вѡ́ды въ собра́нїе е̂ди́но, и̂ ꙗви́сѧ сꙋ́ша.“ Ѿ тꙋда сꙋ два постала о̂на морѧ, коѧ са о̂бе стране ѡ̂бтичꙋ е̂гѵ̈петъ, е̂рбо посредъ ѡ̂вы двїю лежи море, и̂зъ коисе различне пꙋчине (бездне) составлѧю, и̂ на ньима горе и̂ ѡ̂стровы, и̂ мысы, и̂ пристанища, и̂ заливы, и̂ли морска нѣдра,

Стїх: 10.

дра, посталисꙋ, и҆ брегови морски, є҆гїали ѿложни, и҆ а҆кты, брегови стремниты. Є҆рбо є҆гїалъ значи пѣсковитъ, и҆ а҆ктъ каменитъ близꙋ дꙋбокъ, кой таки ꙋ҆ почеткꙋ дꙋбльинꙋ и҆ма. Подобнѡ къ востокꙋ лежи, и҆ о҆но море, кое се Індїйско море называ, и҆ сѣверно, кое се Каспїйско море зове, ѿтꙋда пакъ и҆ є҆зера собраласе є҆сꙋ.

3. И҆ма дакле О҆кеанъ, кой каѡ нѣка рѣка савъ свѣтъ ѡ҆крꙋжава (ѡ҆ коемꙋ мыслимъ да є҆ рекло божественно Писанїе, кое говори: рѣка̀ и҆схожда́ше и҆зъ раѧ̀) Быт: 2. 10 коѧ є҆ напитнꙋ и҆ сладкꙋ водꙋ и҆мала. О҆вай дае водꙋ морѧма, коѧ ꙋ҆ ньима каснеѣи, и҆ стоеѣи недвижима горка быва, кадъ сꙋнце и҆зъ нѣ све є҆днакѡ о҆но, што є҆ найтанѣ, каѡ нѣкимъ сискомъ и҆звлачи. Ѿтꙋдъ и҆ о҆блацы составлѧюсе, и҆ кише бываю, и҆ таковымъ процѣдьиванѣмъ вода быва сладка.

4. О҆вай на четыри начала, и҆ли на четыри рѣке раздѣлюесе. Є҆дной и҆ме Фїсѡнъ, коѧ є҆сть Гангъ Індїйскїй: а҆ дрꙋгой є҆ и҆ме Геѡнъ, коѧ є҆сть Нилъ, кой ѿ Є҆ѳїѡпїе ꙋ҆ Є҆гѵ́петъ тече. А҆ треѣой є҆ и҆ме Тїгръ, четвертой пакъ Є҆ѵфратъ, и҆ма и҆ дрꙋги многи велики рѣка, кои нѣке ꙋ҆ морѧ ꙋ҆тичꙋ, а҆ нѣке на земльи ѡ҆кончаваюсе. И҆зъ тога сва землѧ шꙋпльичи се, и҆ и҆ма подровнике, каѡ нѣке жиле, коима ꙋ҆зымаюѣи и҆зъ морѧ водꙋ, и҆сточнике и҆спꙋшта, Такѡ по качествꙋ землѣ, быва и҆ вода ꙋ҆ и҆сточницыма различна: є҆рбо вода морска земльомъ процѣдьꙋе се, и҆ протискꙋе се, пакъ такѡ претвара се сладка. А҆кѡ ли пакъ мѣсто, ѿкꙋдъ и҆сточникъ и҆стиче, слꙋчисе горко и҆ли слано, такова и҆ вода проистиче. Многѡ пꙋти пакъ

 О҆на

Она стиснута и запета силомъ излазеѣи угрѣесе, и ѿтудъ смрадне топле воде бываю.

5. Божїимъ дакле повелѣнїемъ посталесу долине на земльи, и такѡ су воде у свое скупштине скупилесе, и ѿ тудъ появилесе Планине. И найпре е заповедїо Богъ воды, да она произведе животыню, (душу живу) ербо е изъ почетка хотѣо стымъ Дхомъ, койсе надъ водама носи, ѡбновити човека, то е и божественный Васїлїй рекао. Произвела е пакъ животынѣ и велике и мале, китове и змїе, рыбе пливуѣе по воды, и птице пернате. Птица дакле ради скупляюсе и вода и земля и воздухъ, ербо су та изъ воде постала, и на земльи ѡбытаваю, и по воздуху лете. Найболя пакъ и найпотребнїя стїхїа есть вода, и несамѡ нечистоте и скверне тѣлесне, него и душевне, акѡ прїйми благодать Стога Дха, ѡмыва.

Быт: 1. 2.

Васїлїй у бесѣ: 2. на шестодн: Севїр: Гїб: у бесѣд: ѡ сотворен: свѣта. Вас: у бес: 2. крещен:

Ѡ Пучинама или моряма.

Егейско море упада у Хелеспонтъ, а ѡкончавасе подъ Авудомъ и Систомъ. После тога Пропонтъ ѡкончава се подъ Халкидономъ и Цариградомъ, то есть, Вузантїомъ, гди узко устье есть, ѿкуда починѣ се Понтъ, или Церно море: Пакъ онда Меѡтїческо или гнило море. Опетъ ѿ почетка Европе и Лувїе Іверско или Хїспанско море, ѿ ступова Херкулесовы до Пуринейске горе, протежесе. Затымъ Лїгустическо, кое до Турїйнїйскїи или Хетрурски краєва простиресе, поблизу пакъ Сардинїйско выше Сардинїе и Лїуїе или Афрїке, кое нанизъ низи, а Туррїнїйско, или Хетрурско кончавасе подъ Сїцїлїомъ а

почи-

починѣсе ѿ Лїгѵрскїи предѣла. За тымъ Лївїйско, пакъ ѻнда Критско и Сїцїлїйско, Іѡнїческо и Адрїатическо, кое протиче изъ Сїцїлїйске пѵчине, и называюга Коринаскїй заливъ. Алкїонско море медьѵ Сѵнїйскимъ пакъ и Сцѵллейскимъ, коѫ се содержава пѵчина, именѵесе Сарѡнїйска, ѿ нѣ Мѵртѡнско и Їкарїйско море, на коемѵ и Цѵкладскїи ѻстровы єсѵ. Затымъ Карпаѳско и Памфѵлїйско и Вгѵпетско, пакъ выше Їкарїйскогъ разливасѣ Вгейско.

2. Вѵропомъ пакъ ѿ ѵстьѫ Танаиде йли Дона рѣке до Ираклїевы стѵпова има пѵта шесть сто деветъ хилада седамъ стотина и деветъ стадїа: Афрїкомъ ѿ Тингеа йли Тингитана до Коновскога Вгѵпетскога ѵстьѫ стадїа двеста деветъ хилада двеста петдесетъ две: а Азїомъ быѣке ѿ Канѡва Вгѵпетскогъ до рѣке Дона са заливи стадїа четыри хилаѳе и сто єданаесть. Свега пакъ съ морама и заливима вселенне наше хилаѳа хилаѳъ йли мїлїонъ триста деветъ хилада седамдесетъ и две стадїе.

Глава кд.

Ѳ Земльи и коѫ сѵ йзъ нѣ.

1. Земла єсть єдна ѿ четырїю стїхїѫ, сѵва и стѵдена, тежка и недвижима, ѿ Бога йзъ ничега ѵ бытїе ѵ первый данъ приведена. Врбо говори. Въ началѣ сотвори Бѡгъ Нѣбо и зємлю, кое ѡснованїѫ и ѵтвержденѫ ни єданъ човекъ йзказати нїе могао. Врбо єдни говоре, да є ѻна на водама ѵтвердьена и начинѣна, како Быт. 1. 1.

штое

Ѱаломъ 135. с. 6. штое рекао Божественный Давїдъ „ѹтвердившемꙋ землю на водахъ.“ а дрꙋгїй вели „повѣсивый землю на
Іѡв: 26. с. 7. ничесомже:“ и опетъ богоглаголивый Давїдъ каѡ ѿ лица Создателѧ говори: азъ ѹтвердихъ столпы єѧ,
Ѱал: 74. 4. подъ именомъ стꙋпова именꙋюки нѣнꙋ содержителнꙋ силꙋ. А што є тай истый рекао „на морѧхъ ѡсновалъ ю „єсть, ꙗвлѧ, да є землѧ ѿ свꙋда обливена водомъ. Тога ради акѡ соизволимо, да є или сама на себи, или воздꙋхꙋ, или на водама, или на ничемꙋ ѹтвердьена, нетреба ѿстꙋпати ѿ благочестивогъ разꙋма, него паче исповѣдати, да сва кꙋпнѡ содержаваюсе, и имаю се силомъ онога, кой є та создао.

2. Землѧ дакле ѹ почеткꙋ, какѡ што говори бо-
Быт: 1. 2. жественно писанїе, покрывала се водама, и была є неꙋстроена; то єсть неукрашена. А кадъ є Богъ заповедїо, таки сꙋ водама была прїѧтелища, и онда сꙋ почеле быти планине, и Божїимъ певелѣнїемъ прїимила є землѧ свойственнꙋ красотꙋ, кадъ є све различномъ травомъ и садомъ ѹкрасила се, коима пакъ ѿ Божїега повеленѧ дана є сила растителна, и питателна, и сѣменосна то єсть подобородителна. Извела є по заповеди Божїой и животынѣ свакога рода, кое пꙋзаю, и звѣрова и скотова, но сва та човекꙋ на згодно ѹпотребленѣ, ѿ кои нѣка єсꙋ за єло, каѡ єлени, овце, козе, и тымъ подобна: нѣка пакъ на послꙋгꙋ, каѡ камиле, волове, конѣ, осле и подобна: а нѣка ради забаве, и ѹтѣшенїѧ: каѡ маймꙋне, и ѿ птица свраке и папагае и подобна. И ѿ садова такодьеръ нѣка

ка сꙋ плодоносна и҆ за є҆ло, а҆ нѣка мирисльива и҆ цвѣтна за ꙋ҆тѣшенїе намъ дарована, каѡ шипакъ, и҆ дрꙋга такова. нѣка пакъ за лѣкъ болести: нити є҆ коѧ животынѧ, нити былѣ, коемꙋ Создатель нїе ꙋ҆ложїо нѣко дѣйство, кое ползꙋе човека ꙋ҆ нѣговой потребы. Є҆рбо о҆нъ, кой є҆ сва предье созданїѧ знао, и҆ предвидїо, да човекъ и҆ма ꙋ҆ самовластномъ престꙋпленю быти, и҆ тлѣнїю предатисе, тога ради за благовременнꙋ нѣговꙋ потребꙋ, све што є҆ на тверди, и҆ што є҆ на земльи, и҆ штосе налази ꙋ҆ воды, создао є҆сть.

3. Предье дакле престꙋпленїѧ было є҆ све човекꙋ подрꙋчно, є҆рбо є҆ нѣга поставїо Богъ началника надъ свимъ, што є҆ на земльи, и҆ ꙋ҆ водама. И҆ змїѧ была є҆ човекꙋ сообычна, и҆ выше него дрꙋге животынѣ долазеѣи ꙋ҆тѣшителнымъ движенїемъ показывала се каѡ собесѣдница, и҆ ꙋ҆лагиваласе. И҆зъ тога было є҆, да є҆ прелꙋкавый злоначалникъ дїѧволъ Праотцыма подлогъ предсправїо. Іоште пакъ и҆ землѧ сама собомъ произносила є҆ плодове, кои сꙋ на потребꙋ подрꙋчны нѣмꙋ животынѧ. И҆ нити є҆ кише было на земльи, нити зиме, него после престꙋпленїѧ, кадъ є҆ човекъ приложїо се скотовима несмысленныма, и҆ ꙋ҆подобїо се ньима, и҆ кадъ є҆ предустроїо ꙋ҆ себи безсловесно пожеланїе началствовати надъ словеснымъ ꙋ҆момъ: о҆нда є҆ ѿ Создателѧ на поставлѣнногъ началника подрꙋчна тварь ꙋ҆стала, и҆ быо є҆ принꙋжденъ ꙋ҆ зною дѣлати землю, и҆зъ кое є҆ ꙋ҆зетъ.

Василїй ꙋ҆ Бесѣды ѡ҆ раю. Быт: 3. 1. Ѱал: 48. 14. Быт: 3. 16.

4. Но и҆ садъ нисꙋ намъ непотребни звѣрови, є҆рбо а҆кѡ и҆ ꙋ҆страшаваю, а҆ли насъ приводе къ познанїю и҆

при-

призываню Бога, кой ѥ сотворїо. И трнѣ ѥ после пре-
ступленїа по заповеди Божїой изъ землѣ израстло,
Василїй ѵ пакъ после тога спрегнулосе съ благоуханїемъ шипковымъ:
Бесѣды ѡ но ѵзводи насъ на споменъ, зашто ѥ земла ѡсудиласе,
раю. да произноси нама трнѣ и бучке.

5. А да то такѡ ѥсть, явно ѥ изъ тога, што и досадъ тога пребываню дѣиствовати подае Гднѣ
Быт: гл: 1. слово, кое ѥ рекло: Растите и множите и на-
с. 22. 28. полните зе́млю.

6. Нѣки пакъ говоре, да ѥ земла ѡкругла, а други, да ѥ кончата. Многѡ мана неголи небо, каѡ
наймана точка, ком ѵ средины нѣговой выси, ѵ прочемъ
и она ће прейћи и измѣнитисе, а блаженъ ѥ онай, кой
Мад: 5. 4. ће наслѣдити землю кротки, єрбо земла, ком има свате
прїимити, никадъ неће погинути. Кто ће дакле по до-
стоинствѣ начудити се безконечной и непостижимой пре-
мудрости Создателѣевой; или кто може признаки до-
стойно благодареніе Подателю толики блага.

7. Налази се пакъ познаны страна землѣ, или пра-
вителства ѵ Вропи тридесетъ четыри- ѵ Азїи пакъ весма
пространной земльи четыридесетъ и осамъ страна, кое назы-
ваю дванаесть Канона.

Глава кѥ.

Раю.

Будући да ѥ хотѣо Богъ изъ невидимогъ и ви-
димогъ зданїа создати човека по своемъ образу и подо-
бїю,

вїю, каѡ нѣкогъ Цара и̂ началника цѣле землѣ, и̂ о̂но-
га, што є̂ на ньой: предпоставїо є̂ нѣмꙋ каѡ нѣкїй Цар-
скїй чертогъ, да бы ꙋ̂ нѣмꙋ пребываюѣи блаженый и̂ все-
богатый животъ и̂мати могао. И̂ то є̂ божественный о̂-
най рай, кой є̂ Божїима рꙋкама ꙋ̂ є̂демꙋ насадьенъ, сокро-
вище веселѧ и̂ сваке дꙋшесладости (є̂рбо є̂демъ по преводꙋ
значи сладость) на востокꙋ дакле выше цѣле землѣ быо є̂
населѣнъ, благорастворенъ и̂ воздꙋхомъ найтаньимъ и̂ най-
чистїимъ ѡ̂сїѧванъ, кой є̂ садовима свагда красїо се, и̂зо-
биланъ сладкогъ мириса, пꙋнъ свѣтлости, коѧ превосхо-
ди помысалъ, пꙋнъ сваке чꙋвственне красоте и̂ лѣпоте,
самосꙋщно божественно мѣсто, и̂ достойно жилище о̂номе,
кой є̂ по о̂бразꙋ Божїемꙋ созданъ, ꙋ̂ коемꙋ ни є̂дно без-
словесно нїе ѡ̂битавало, него самъ човекъ дѣло рꙋкꙋ Божїи.

Григорїй Нѵсскїй, ѡ̂ сотвореню човека ꙋ̂ гл: 2.

Васїлїй ꙋ̂ весѣды ѡ̂ раю.

2. Ꙋ̂ среды пакъ о̂вога насадїо є̂ Богъ дрво жи-
вота, и̂ дрво познанѧ: дрво дакле познанѧ покꙋшенїе нѣ-
ко, было є̂ и̂скꙋшенїе человѣческой послꙋшности, є̂рбо є̂
названо дрво познанѧ доброга и̂ злога, и̂ли зато, што
є̂ подавало силꙋ нѣкꙋ познателнꙋ о̂ныма, кои ѡ̂кꙋсе, поз-
навати є̂стество свое. Кое є̂ совершеныма добро, а̂ несо-
вершеныма и̂ ꙋ̂ желаню лакомыма зло было, каѡ твердо є̂-
ло за о̂не, кой сꙋ слаботни, и̂ млека потребꙋю. Є̂рбо нїе
хотѣо Богъ, кой є̂ насъ создао, да се старамо и̂ бринемо
ѡ̂ многомъ, нити да ѡ̂ своемꙋ животꙋ старательи и̂
промыслительи бꙋдемо, што є̂ А̂дамъ и̂ пострадао.
Є̂рбо кадъ є̂ ѡ̂кꙋсїо, познао є̂, да є̂ нагъ быо,
пакъ є̂ начинїо себи прегачꙋ. Ꙋ̂зео є̂ листье смоковно,
пакъ се тымъ ѡ̂пасао. А̂ предье преслꙋшанїѧ были сꙋ о̂-

Григорїй Назїан. ꙋ̂ бесѣд: 38. 42.

Меѳодїй ꙋ̂ Є̂пїфанїа на є̂ресь 64.

Кыт: 2.15

Быт: 2.25 бадвое наги Адамъ и Ева, и нису стыдилисе. Хотѣо е
дакле Богъ, да мы такови будемо безстрастни. Ербо то е
крайнѣ безстрастїе, іоште пакъ да и безбрижни будемо,
имаюѣи едно самѡ дѣло, то есть аггелско, поѧти безко-
нечнѡ и непрестаннѡ создателѧ, наслаждаватисе гледанѣмъ
у нѣга, и свое старанѣ полагати на нѣга, што е и чрезъ
Пророка Давїда нама казао „Возверзи на Гда печаль
Ѱ: 54.23. „твою, и той тѧ препитаетъ." И у Свѧщен-
Мат: 6.25 номъ Еѵлїю говори учеѣи свое ученике „Не пецытесѧ ду-
„шею вашею, что ѧсте, ни тѣломъ вашимъ,
„во что ѡблечетесѧ" И опетъ: „Ищите прежде
Царствїѧ Божїѧ, и правды егѡ, и сїѧ всѧ
Лук: 10.41. приложатсѧ вамъ. И за Марѳу: Марѳо, Марѳо пе-
чешисѧ, и молвиши ѡ мнозѣ: едино же есть
на потребу. Марїа же благую часть избра, ѧже
не ѿиметсѧ ѿ неѧ: каѡ да е рекао; да она сѣди
кодъ ногу нѣговы, и слуша нѣгова словеса.

3. Дрво пакъ живота, было е дрво, кое има дѣй-
ство давати животъ, или ѿ коега оны самѡ, кои су живота
достойни, а смерти неподлеже, могли су питати се. Нѣ-
Немезїй гл: 1. ѡ е- ки су дакле умомъ представлѧли себи чувственный Рай,
естеству человѣка. други пакъ мысленный, или духовный, а ѧ мислимъ ова-
кѡ, какѡ што е човекъ изъ чувственнога скупа, и ду-
ховнога естества созданъ, такѡ и нѣговъ свѧщеннѣйшїй
храмъ быо е чувственъ скупа и духованъ, и изѧвлѧо
е двоѧкїй видъ: ербо тѣломъ е населѣнъ быо у божествен-

ной

ной и красной страны, (какѡ што смо казали) дꙋшомъ пакъ пребывао є у горнѣмъ и найлѣпшемъ мѣстꙋ, имаюѣи Бога уселника у мѣсто дома, а паче и мѣсто благославне одежде, коега благодатїю ѡдѣвенъ єднымъ найсладьимъ плодомъ, то єсть гледанѣмъ нѣговымъ наслаждаваюѣи се, каѡ дрꙋгїй нѣкїй Ангелъ толикѡ се питао: зато є и достойнѡ дрво живота именовало се. Єрбо животъ смертью непресѣчнꙋ сладость божественнога причащенїѧ дае оныма, кои прїимаю, Изъ тога пакъ узрока и свако дрво (живота) Богъ єсть назвао, кадъ є рекао: ѿ всѧкагѡ древа, єже въ раи, снѣдїю снѣсте: єрбо онъ єсть све, и у нѣмꙋ, и ньимъ сва состае. Быт: 2. 6.

4. Но дрво знанѧ добра и зла єсть распознанѣ многострꙋкога знанѧ, то єсть познанѣ собственнога єстества; добро є дакле совершенныма, и кои сꙋ у божественно знанѣ достигли; єрбо ѿ нѣга проповѣдасе Создателѣво великодѣлїе, кадъ се они небое никаквогъ паденїѧ. Єрбо сꙋ ѿ дꙋгогъ времена у нѣко приѡбꙋченїе таковога знанѧ дошли: недобро пакъ оныма, кои їоште у жельи лакоме се, коихъ за нетвердо у болѣмъ пребыванѣ, и што їоште нисꙋ крѣпкѡ утвердили се у ѡстаѧню єдинственнога добра, тѣлесно старанѣ къ себи привлачити и притезати єсть обыкло. Григорїй Назїан: бесѣды 38. 42.

5. И такѡ мыслимъ, да є двострꙋкъ божестевнный рай богоносны оцы єсꙋ истинитѡ предали. Може се пакъ овакѡ и ѡ свакомъ дрветꙋ разꙋмѣти, у коликѡ ѿ созданы ствари быва познанѣ божественне силе, какѡ што гово-

 ри

Рим: 1. 20. ри божественный Апостолъ: Невидимаѧ бо єгѡ ѿ
созданїѧ мїра творенми помышлѧема видима
сꙋть: выше свїю пакъ овы разꙋмеванѧ и знанѧ єсть о-
но, кое є нама, или ѡ нашемъ составꙋ, какѡ што гово-
Ѱал: 138. с. 6. ри божественный Давїдъ „Удивисѧ разꙋмъ твой ѿ
„мене“ то єсть ѿ моега состава, Ово пакъ безъ со-
блазна, нїе было и Адамꙋ, кой є онда новосозданъ
быо, изъ ꙋзрока, кое смо предье казали.

6. Можесе дакле чрезъ дрво живота разꙋмѣти,
или божественно познанѣ, кое ѿ свїю чꙋвственны ствари
быва, или чрезъ та возвожденїе къ рододѣтелю, создате-
лю и виновникꙋ свїю. Ербо є именовао и свако дрво со-
вершенно, и нераздѣлно, и кое самѡ єднога добра прича-
стїе твори, а подъ именомъ дрвета разꙋмѣти добро и
зло, чꙋвственнꙋ и сладостнꙋ ранꙋ, коѧ видисе, каѡ да
има видъ сладости, а ꙋ самой ствари приноси ꙋчастїе за-
Быт: 1. 16 ла оныма, Кои га ѿкꙋшаваю. Ербо рече Богъ, ѿ всѧ-
кагѡ древа, єже въ раи снѣдїю снѣси, каѡ да бы ре-
као, свима созданїѧма восходи къ мени Творцꙋ, и єданъ
плодъ ѿ свїю избери, то єсть, мене живота. Сва нека
теби животъ плодоносе, и ѡ томъ трꙋдисе, да причаще-
нїе мое бꙋде составленѣ твоега живота. Ербо такѡ ѣешъ
Быт: 2. 17 быти безсмертанъ. Ѡ древа же, єже разꙋмѣти
доброе и лꙋкавое не снѣсте ѿ негѡ: въ онь же аще
день снѣсте ѿ негѡ, смертїю ꙋмрете. Ербо чꙋвственна
рана єстественнѡ напꙋнѧва мѣсто онога, што є проточено,

и

и҆ у҆ А҆фе̑дрѡнъ и҆сходи, пакъ у҆ трꙋлость ѡ҆браѣасе. Нити є҆ можно о҆номе, кой се чꙋвственномъ раномъ рани, да нетлѣнъ пребыва.

ГЛАВА к҃ѕ.

Ѡ҆ Човекꙋ.

Такѡ є҆ дакле Богъ создао у҆мно сꙋщество, А҆нгеле, велимъ, и҆ све чинове, кои сꙋ на небеси: є҆рбо тїи весма ꙗ҆вно є҆сꙋ у҆многа и҆ безтѣлеснога є҆стества, безтѣлеснога пакъ, велимъ, у҆ сравненїю вещественне матерїалне дебелости, є҆рбо по и҆стины самѡ є҆дно Божество є҆сть невещественно, и҆ безтѣлесно. Подобнымъ начиномъ, сотворїо є҆ чꙋвственно є҆стество, то є҆сть, Небо, и҆ землю, и҆ коѧ посредъ ньи леже. И҆ є҆дно свойственно (є҆ръ Богꙋ є҆ свойственно словесно є҆стество, и҆ кое се у҆момъ самѡ постиже, а҆ дрꙋго, кое далекѡ ѿстои: бꙋдꙋѣи да ꙗ҆вственнѡ чꙋвствамъ подлежи. Требало є҆ пакъ, да и҆зъ о҆вы о҆бадвїю смѣшенїе бꙋде за познанѣ веѣе премꙋдрости, и҆ многосовершества тїй є҆стества (каѡ што совори богоглаголивый Григорїй) каѡ нѣка свеза видимогъ и҆ невидимогъ є҆стества. О҆вомъ пакъ речїю Требало є҆ и҆зѧвлюесе создателѣва волѧ: є҆рбо та є҆ у҆ставъ и҆ законъ найсвеприличнїи. Нити тко и҆ма реѣи майсторꙋ: зашто си ме сотворїо такѡ: є҆рбо власть и҆ма лончаръ и҆зъ своега блата различне сосꙋде правити, да покаже свое и҆скꙋство.

Григорїй Назїан: у҆ бесѣды 38. 42

2. Бꙋдꙋѣи, дакле дасꙋ о҆ва такѡ была, сотворїо є҆ Богъ и҆зъ видимогъ и҆ невидимогъ є҆стества човека своима

има рѹкама по своемѹ ѻбразѹ и подобїю: тѣло мѹ є сотворїо ѿ землѣ, а дѹшѹ словесну и ѹмну дао є нѣмѹ своимъ вдохновањемъ, кое мы называмо Божїй ѻбразъ. Врбо ѻно, что се говори: по ѻбразѹ: ѥвла ѹмно и самовластно: а ѻно: по подобїю добродѣтельи помогѹћствѹ ѻбразъ ѥвла.

3. Пакъ ѻнда тѣло и дѹша скѹпа сотворена єсѹ: а не какѡ што є Ѻрїгенъ воображавао: ѻва є предье, а ѻно є после.

4. Сотворїо є дакле Богъ човека назлобивогъ, правогъ, добродѣтелногъ, безпечалногъ, кой безъ бриге, свакомъ добродѣтелїю цвета, свима благама ѹкрашава се, какѡ нѣкїй вторый свѣтъ, ѹ великоме малый: дрѹгога Ањгела, поклонника смѣсногъ: гледателя видимогъ зданїа, и таинника, кой ѹмствѹе: Цара надъ ѻнымъ, кои сѹ на земльи, царствѹесмогъ съ бысине, земногъ скѹпа и небесногъ: временногъ и безсмертногъ; видимогъ, и кой се самѡ ѹмомъ постиже, среднѣгъ медьѹ величествомъ, и смиренїемъ: тога ѥстога дѹха и плоть (то єсть) дѹха за благодать, а плоть за возношенїе (ѻвай да пребыва и слави благодѣтеля, ѿ коега величествомъ и самъ многочествѹе се, ѻва пакъ, да страда, и страдаюћи да незаборавља себе, и да наказѹесе: животыню. кои ѻвде ѹ садашнѣмъ животѹ ѹправљасе; а на дрѹгїй, то єсть, къ вѣдѹћемѹ вѣкѹ престављасе: и што є край тајне, къ Богѹ манїемъ ѡбожаемѹ, кои причастїемъ божественногъ ѡсїанїа ѡбожава се, а не ѹ Божїе сѹщество претвараСе.

Григорїй Назїанз. ѹ бесѣды 38. 42.

5.

5. Сотворїо є҆ пакъ нѣга є҆стествомъ безгрѣшногъ, и҆ вольомъ самовластногъ: Безгрѣшногъ, велимъ, не каѡ да о҆нъ грѣха у҆чинити нїе могао, (є҆рбо самѡ є҆дно Божество согрѣшити неможе) него да у҆ є҆стествꙋ нїе и҆мао склонность ко грѣхꙋ, него у҆ произволенїю, то є҆сть и҆мао є҆ власть и҆ пребывати, и҆ преꙋспѣвати у҆ благомъ съ помоѣю благодати Божїе: и҆ о҆петъ, ѿ доброгъ ѿстꙋпити, и҆ у҆ зло Божїимъ попꙋщенїемъ, а҆ своимъ самовластїемъ у҆пасти. Є҆рбо то се не вмѣнѧва у҆ добродѣтель, што по нꙋжди быва.

А҆ѳанасїй у҆ кньиги ѡ҆ човекꙋ противъ А҆поллїнарїа.

6. А҆ дꙋша є҆сть сꙋщество живо, просто и҆ безтѣлесно, тѣлесныма о҆чима по свойственномꙋ є҆стествꙋ невидимо, безсмертно, словесно пакъ, и҆ у҆мно, необразꙋемо, кое у҆потреблѧва о҆рганочленно тѣло, коемꙋ о҆на животъ, растѣнїе, чꙋвства, и҆ силꙋ рожденїѧ подае: кромѣ себе дрꙋгїй у҆мъ нейма, (є҆рбо у҆мъ є҆ найтанѧ часть, каѡ о҆ко у҆ тѣлꙋ, такѡ и҆ у҆мъ у҆ дꙋшы) самовластна, хотителна, и҆ дѣйствителна, премѣнѧема, то є҆сть, у҆ вольи и҆ма премѣнꙋ, бꙋдꙋѣи да є҆ создана. И҆ сва о҆ва по є҆стествꙋ полꙋчила є҆ благодатїю о҆нога, кой є҆ ню создао, ѿ коега є҆ достала, да и҆ сꙋществꙋе, и҆ таковогъ є҆стества бꙋде.

Коликострꙋко є҆сть безтѣлесно.

Безтѣлесна, и҆ невидима, и҆ коѧ о҆браза неимаю, разꙋмѣвамо двострꙋкѡ: є҆рбо є҆дна по є҆стествꙋ є҆сꙋ такова, а҆ дрꙋга по благодати, и҆ нѣка по своемꙋ є҆стественномꙋ сꙋществꙋ, а҆ нѣка у҆ сравненїю къ вещественной дебелости. Ѡ҆ Богꙋ (безтѣлесно разꙋмева се) по є҆стествꙋ,

ѡ҆

ѡ҆ А҆нгелма, пакъ и҆ бѣсовима, и҆ дꙋшама, по благодати, и҆ у҆ разсꙋжденїю вещественне дебелости. Тѣло пакъ є҆сть, кое и҆зъ тройственногд размѣра состоисе, то є҆сть у҆ дꙋжинꙋ, и҆ ширинꙋ, и҆ дꙋбльинꙋ, и҆ли паче казати, дебелость и҆ма, и҆ свако тѣло и҆зъ четырїю стїхїѧ составлѧсе: тѣлеса пакъ животынѧ и҆зъ четырїю влага.

Треба дакле знати, да четыри стїхїе є҆сꙋ: землѧ сꙋва и҆ стꙋдена, вода стꙋдена и҆ влажна, воздꙋхъ влажанъ и҆ топалъ, о҆гань топалъ и҆ сꙋвъ. Такодьеръ и҆ четыри влаге, кое соѡтвѣтствꙋю четырымъ стїхїѧма. Црна жꙋчь соѡтвѣтствꙋе земльи, є҆рбо є҆ сꙋва и҆ стꙋдена: флегма соѡтвѣтствꙋе воды, є҆рбо є҆ стꙋдена и҆ влажна: крвь соѡтвѣтствꙋе воздꙋхꙋ, є҆рбо є҆ влажна и҆ топла: жꙋчь жꙋта соѡтвѣствꙋе о҆гню; є҆рбо є҆ топла и҆ сꙋва. Плодови дакле и҆зъ стїхїѧ составлѧюсе, влаге пакъ и҆зъ плодова; а҆ тѣлеса животынѧ и҆зъ влага, и҆ на те о҆петъ разрѣшꙋюсе, є҆рбо све, што є҆ сложено, на о҆но ѡ҆браѣасе, и҆зъ чега сложено быва.

Да човекъ о҆бщество и҆ма, и҆ съ бездꙋшныма и҆ съ безсловесныма, и҆ словесныма:

Знати пакъ треба, да се човекъ и҆ съ бездꙋшныма сообщава, и҆ съ безсловесныма живи, и҆ са словесныма разꙋмѣва. Є҆рбо съ бездꙋшныма сообщавасе по тѣлꙋ и҆ по четверостїхїйскомъ раствореню, а҆ са стварма, коѧ прорастаю (и҆зъ землѣ) и҆ по томе, и҆ по питателной, растителной, и҆ сѣменной, то є҆сть родителной силы; и҆

съ

съ безсловесныма, и у томъ, и сверху тога по желанїю, то єсть, ярости, и похоти, и по чувству, и по склонностремнителномъ движенїю.

Чувста пакъ има 5. зрѣнїе или гледанѣ, слухъ, ѡбоняніе, вкусъ, ѡсязанїе; по склонностремнителномъ движенїю быва, кадъ ѿ мѣста къ мѣсту проходимо, и у движенїе сво тѣло приводимо, и гласъ испуштамо, и дышемо. Єръ ова унасъ єсу или творити, или нетворити.

Чрезъ словесность, или по разуму, совокупляваcе безтѣлесныма и умныма єстествама разумѣваюѣи и умствуюѣи, и расуждаваюѣи ѡ свачемъ, и послѣдуюѣи добродѣтельи, и цѣлуюѣи благочестїе верхъ добротворства, коега ради узрока и малый свѣтъ човекъ называ се.

Потребно є пакъ знати да сѣченїе, теченїе, и премѣненїе свойства єсу самѡ єднога тѣла: премѣненїе случавасе по качеству, какова є топлота и стужа, и тымъ подобна. Теченїе быва чрезъ истощенїе, єрбо истощавасе суво и влажно и духъ, и потребно є донапунити: по чему гладъ и жедь єстесвенне страсти єсу. Сѣченїе пакъ єсть ѿлученїе мокрота єдне ѿдруге, и частно раздѣленїе на видъ и вещество.

Немезїй у гл: 1. ѡ чо веческои наравн.

Собственна свойства душе єсу благочестїе, и разумѣванѣ, а добродѣтельи душы и тѣлу обще, али и ове имаю къ душы ѿношенїе, будуѣи да душа на послуженїе требуе тѣло.

И ово валя знати, да словесно, или разумъ по своему єстеству началствуе надъ безсловеснымъ. Єрбо силе душевне раздѣлююсе на словесно и безсловесно. И о-

петъ безсловесно две части имa, ѿ коихъ єдна є непослꙋшльива словесномꙋ, то єсть непокорава се разꙋмꙋ: а дрꙋга є часть послꙋшльива, и покорна єсть разꙋмꙋ. Непослꙋшльива и разꙋмꙋ непокорна єсть сила животна, ком се и ꙋзбꙋдителна зове и сѣменоносна, то єсть родителна и растителна, кою и питателномъ называмо. Врко та растѣніе и составъ тѣлесима подае. Ова не разꙋмомъ него єстествомъ ꙋправлаюсе. А послꙋшльива и разꙋмꙋ покорна часть, раздѣлюесе на ꙗрость и похоть: Обоимъ пакъ именомъ называ се безсловесна часть дꙋше, ꙋ коꙗ сꙋ страсти и желанїа. Знати пакъ треба, да сила, ком возбꙋждава, принадлежи къ части, ком є дꙋшы покорна, а къ непокорной питателна, родителна, и растителна. Растителна пакъ называсе зато, што мы ньомъ растемо, и радьамо: а животна, што ѿ нѣ движеніе имамо.

Питателна сила има четыри свойства: привлачително, коимъ привлачисе рана: ꙋздержавателно коимъ
Немезій ꙋ гл: 23. держисе рана, и непꙋштасе, да таки протече: Премѣнително, коимъ рана премѣнюе свой видъ ꙋ влаге: ꙗсточително, (или ꙗспразнително) коимъ ꙗспразнюе се ꙗзлишество крозъ ꙗфедрwнъ, и ꙗзметьесе ванъ.

Треба пакъ и ово знати, да силе, кое ꙋ животыньи єсꙋ, єдне сꙋ дꙋшевне, дрꙋге сꙋ єстественне, дрꙋге опетъ животне. Дꙋшевне силе єсꙋ, кое ѿ произволена происходе, какѡ што є движеніе стремително, или возбꙋдително и чꙋвство: къ возбꙋдителномꙋ движенїю принадлежи преходъ съ мѣста на мѣсто, и оно движеніе,

ѿ

ѿ коега свимъ тѣломъ ѹ движенїе приходимо, гласъ изпѹштамо, и дышемо. Ербо ѹ нашой вольи стои творити та, или нетворити. Естественне пакъ и животне силе разѹмѣваю се, кое ѿ произволенїѧ нашегъ незавысе, а имаю силѹ питателнѹ, растителнѹ, и сѣменоснѹ: животна пакъ есть, коѧ движенїе (напримѣръ жила) возбѹждаваю. Ербо та дѣйствѹю ил' намъ се хоѣе, ил' неѣе.

Треба пакъ їоште знати, да ствари нѣке есѹ добре, а нѣке зле: и добро, кое се ѡчекива, твори пожеленѣ, а садашнѣ, сладко ѹвеселенѣ: какѡ што такодьеръ зло, коесе ѡчекива, радьа боѧзнѹ, а садашнѣ жалость. Опетъ знати треба, да кадъ смо овде ѡ добрѹ рекли, реклисмо ѡ добрѹ садашнѣмъ, и коесе таково намачини: кое подобнымъ начиномъ и ѡ злѹ разѹмевамо.

Глава кз.

Ѡ ѹслажденїѧма.

1. Сласти есѹ едне дѹшевне, а дрѹге тѣлесне: и дѹшевне есѹ, коима сама дѹша ѹ себи самой наслаждава се: какове изъ ѹченїѧ, и ѹмозрѣнїѧ бываю. Тѣлесне пакъ сласти есѹ, ѹкоима обще ѹчастїе има дѹша и тѣло, и тога ради тѣлесне называюсе, какѡ што се ѿ зла, и ѿ плотскїи смѣсиванѧ, и тымъ подобны слѹчаваю, ербо не мислимъ, даѣе тко натьи сласть самогъ едногъ тѣла. Немезїй ѹ гл: 18. Златоѹс: ѹ бесѣды 74. на Їѡанна.

2. Опетъ едне сласти есѹ истините, а дрѹге лажне. И едне тичѹ се самѡ разѹма, и состое се ѹ хѹждествѹ и

зна-

знаню, дрꙋге пакъ бываю чрезъ пособїе тѣла, и̂ полꙋчаваю се чꙋвствима. Сласти, кое бываю чрезъ пособїе тѣла, є̂дне сꙋ є̂стественне, скꙋпа и̂ самонꙋжне, безъ ньи живитисе неможе, какѡ што є̂ скꙋдость ране, коѧ допꙋнѧва, и̂ хальине нꙋждне, дрꙋге пакъ є̂стественне, а̂ли нисꙋ самонꙋжне: какѡ што сꙋ по є̂стествꙋ и̂ по законꙋ плотска смѣшенїѧ, є̂рбо а̂кѡ се о̂ве и̂ совершаваю на пребыванїе всецѣлога рода, а̂ли нисꙋ такове, да бы безъ ньи невозможно было живити ꙋ̂ дѣвствꙋ: а̂ нѣке сꙋ нити нꙋждне, нити є̂стественне: какѡ што є̂ пїѧнство, блꙋдодѣѧнїе и̂ пресыѣенѧ, коѧ потребꙋ превосходе; є̂рбо те нити ради сохраненїѧ живота нашега совершаваюсе, нити ради преємства человѣческогъ рода, но паче є̂сꙋ противне, и̂ чине вредъ. Тога ради о̂номе, кой по Богꙋ живи, треба држатисе нꙋждны скꙋпа, и̂ є̂стествнны: є̂стественне пакъ, а̂ли не нꙋждне, ꙋ̂ второй редъ полагати, но и̂ о̂выма съ потребнымъ временомъ и̂ ꙋ̂ставомъ, и̂ мѣромъ прилично є̂сть бывати, а̂ дрꙋги са свимъ дꙋжно є̂ ѿрицатисе.

3. За добре пакъ и̂ честне сласти треба о̂не држати, кое нити сꙋ съ тꙋгомъ сплетене, нити раскаѧнїе чине, нити кой дрꙋгїй вредъ радьаю, нити мѣрꙋ превосходе, нити ѿ хитны дѣ̂ла са свимъ насъ ѿвлаче и̂ зароблѧваю.

Глава к҃и.

Ѡ̂ тꙋ́ги и̂ жало́сти.

Жалость и̂ли печаль и̂ма четыри вида: горесть, (ꙗ̂дъ) тꙋга, зависть, и̂ сожаленїе: горесть, и̂ли ꙗ̂дъ, є̂сть печаль,

чаль, коѧ гласъ ѿꙋзыма: А҆ тꙋга є҆ печаль, коѧ ѡ҆тегоща- Немезїй ѵ҆
ва: Зависть є҆сть печаль ѡ҆ добрꙋ ближнѣга: Сожаленїе гл: 19.
пакъ є҆сть печаль ѡ҆ несреѣи дрꙋгога.

Глава к҃ѳ.

Ѡ҆ Стра́хꙋ.

Страхъ се раздѣлюе на 6. родова; на ѡ҆пасность, на стыдъ, на срамотꙋ, на и҆зꙋмленїе на ꙋ҆жасъ, на скорбь. Ѡ҆пасность є҆сть страхъ ѡ҆ бꙋдꙋщемъ дѣѧнїю. Стыдъ є҆сть страхъ ѿ ѡ҆бличенїѧ, кое се ѡ҆чекива, и҆ о҆ва є҆ страсть весма добра. Немезїй ѵ҆
Срамота є҆сть страхъ ѡ҆ скареднѡ ꙋ҆чинѣномъ дѣлꙋ, ни о҆- гл: 20.
ва безнадеждна быва на спасенїе. И҆зꙋмленїе пакъ є҆сть страхъ ѿ великогъ мечтанїѧ. Ꙋ҆жасъ є҆сть страхъ ѿ необычнога, а҆ мечтанїѧ. А҆ скорбь є҆сть страхъ ѿ паденїѧ, то є҆сть неполꙋченїѧ, є҆рбо мы боеѣисе, да неполꙋчимо, што смо предꙋзели, скорбимо.

Глава л҃.

Ѡ҆ Гнѣвꙋ.

1. Гнѣвъ є҆сть ꙋ҆зкипѣнѣ крви, кое кодъ Сердца, и҆зъ запаренїѧ и҆ли ꙋ҆змꙋѣенѧ жꙋчи быва: тога ради и҆ жꙋчь Гречески говори се. Кадшто пакъ гнѣвъ є҆сть желѧ ѡ҆мащенїѧ: є҆рбо кадъ намъ се о҆бида ꙋ҆чини, и҆ли мыслимо, да смо ꙋ҆ближени, и҆ ꙋ҆вредьени, гнѣвимо се, и҆ о҆нда быва смѣсна страсть и҆зъ пожеланѧ и҆ гнѣва.

2.

2. Три сꙋ пакъ вида гнѣва: ꙗ҆рость, коѧ се говори холера и҆ холосъ, то є҆сть о҆штрожꙋчїе, минїсъ и҆ котосъ. Є҆рбо гнѣвъ, кадъ се починѣ, и҆ приходи ꙋ҆ движенїе, называсе ꙗ҆рость, и҆ о҆штрожꙋчїе. А҆ зло́ба є҆сть о҆штрожꙋчїе, кое дꙋже трае, то є҆сть памѧтозлобїе: затосе и҆ зове такѡ, є҆рбо дꙋгѡ пребыва, и҆ памтисе. Ме́сть пакъ є҆сть гнѣвъ, кой мотри на време, кадъ да се ѿмасти. Называ се и҆ о҆на такѡ, є҆рбо ꙋ҆ памети лежи.

3. Є҆сть пакъ гнѣвъ спꙋтственникъ мысли, и҆ ѿмаститель пожеланїѧ: є҆рбо кадъ какве ствари желимо, а҆ то намъ тко забранюе, о҆нда мы какѡ ꙋ҆вредьени на тога гнѣвимо се: є҆рбо самъ разꙋмъ сꙋди, да є҆ о҆на стварь достойна неповольности ꙋ҆ о҆ныма, кои по є҆стествꙋ држе се свога реда.

Глава л҃а.

Ѡ҆ Мечта́телномъ.

Мечта́телно є҆сть сила безсловесне дꙋше, коѧ чрезъ чꙋвства дѣйствꙋе, называсе пакъ о҆на и҆ чꙋвствама, а҆ о҆но, што є҆ мечтано, и҆ чꙋвственно, кое мечтанїю и҆ чꙋвствꙋ подпада, какѡ што видѣнїе є҆сть сама зрителна сила. Ви́дѣно є҆сть вещь, коѧ подпада видꙋ, на примѣръ: каменъ, и҆ли што подобно. Мечтанїе пакъ є҆сть страхъ безсловесне дꙋше, кой ѿ мечтане нѣке ствари происходи. А҆ мечта є҆сть страсть ничтожна ꙋ҆ части дꙋше

без-

безсловесне, коѧ ѿ нїеднога мечтанога происходи. Ѻрꙋдїе пакъ и҆ли мѣсто мѣчтателне силе є҆сть преднѧ часть мозга.

Глава л҃в.

Ѻ чꙋвствꙋ.

1. Чꙋвство є҆сть сила дꙋшевна, коѧ понѧтїе и҆ли разпознанѣ ѿ стварма и҆ма, чꙋвствитела пакъ є҆сꙋ ѻрꙋдїѧ, и҆ли ꙋ҆дови, пособїемъ кои чꙋвствꙋемо: а҆ чꙋ́вствꙋема є҆сꙋ, коѧ чꙋвствꙋ подпадаю; чꙋвстви́телно пакъ є҆сть животынѧ, коѧ чꙋвство и҆ма. Чꙋ́вства пакъ и҆ма петъ, а҆ толикѡ и҆ чꙋвствила и҆ли чꙋвственны ѻрꙋдїѧ.

2. Прво чꙋвство є҆сть видъ, (гледанѣ) чꙋвствила пакъ нѣгова, и҆ли ѻрꙋдїѧ вида є҆сꙋ нервы и҆ли жиле, кое и҆зъ мозга происходе, и҆ли ѻчи. И҆ гледанѣ по првомꙋ словꙋ ѡ҆сеѣа цвѣтъ, и҆ скꙋпа съ цвѣтомъ распознае цвѣтовидно тѣло, и҆ нѣговꙋ величинꙋ и҆ и҆згледъ, и҆ мѣсто гди є҆ ѻнъ, и҆ растоѧнѣ медьꙋмѣстно и҆ число. Такодьеръ движенїе и҆ почиванѣ, и҆ є҆ли ѻнъ рапавъ и҆ли гладакъ, равно и҆ли неравно, ѻштро и҆ли тꙋпо, и҆ найпосле составъ нѣговъ, є҆ли ѻнъ воденъ и҆ли землѧнъ, то є҆сть влажанъ и҆ли сꙋвъ. Немезїй глав: 7.

3. Второ чꙋвство є҆сть слꙋхъ, коимъ се гласови и҆ звеке ѡ҆сеѣаю. Разпознаемо ньїовꙋ ѻстрогласность и҆ли дебелость, гладкость, и҆ дребежльивость, и҆ ꙋ҆звысиванѣ. Ѻрꙋдїѧ нѣгова є҆сꙋ жиле мегке, коесꙋ ѿ мозга произышле, и҆ составъ ꙋ҆шїю чине: самѡ човекъ и҆ маймꙋнъ ꙋ҆шима немичꙋ. Немезїй ꙋ глава 8.

4.

4. Треѣе чꙋвство є҆сть ѡ҆бонѧнїе, кое крозъ ноздре быва, коима паре привлаче се къ мозгꙋ, а҆ ѡ҆кончава се на концꙋ преднѣ части мозга. Ѡ҆бонѧнїе пакъ и҆ чꙋвствꙋе, и҆ прїима паре, кое по свеобщой ньїовой разлики различаваю се на мирисъ и҆ смрадъ: и҆ медьꙋ о҆выма на среднѣ, кое нити є҆ мирисъ, нити смрадъ. И҆ такѡ быва мирисъ, кадъ влаге, кое сꙋ ꙋ҆ тѣлесима совершеннѡ сокъ и҆здаю, а҆кѡли ѡ҆среднѣ, о҆нда ѣе и҆ расположенїе ньїово средственно (ѡ҆среднѣ) быти: а҆кѡ ли є҆ пакъ и҆ ѿ тога ѡ҆скꙋднїе, и҆ли без свакога растворенїѧ, о҆нда быва смрадъ.

5. Четверто чꙋвство є҆сть вкꙋсъ, коимъ ѡ҆кꙋсꙋе се. Нѣгова ѡ҆рꙋдїѧ є҆сꙋ є҆зыкъ, ѡ҆собитѡ пакъ нѣговъ край, и҆ превыспренница, кою нѣки зовꙋ небомъ: ꙋ҆ коима є҆сꙋ и҆зъ мозга произходѧщїи разширены нервы и҆ли жиле, кое ꙗ҆влѧю владычествꙋющей части дꙋшевной ꙋ҆чинѣно понѧтїе, то є҆сть ѡ҆сеѣанѣ. Ѡ҆кꙋсителна пакъ такѡ названа качества є҆сꙋ о҆ва: сладость, преность, киселость (киселина) квасность, трпкость, горкость, сланость, мастность, блюткость: є҆рбо сва о҆ва вкꙋсомъ разпознаваюсе. А҆ вода ꙋ҆ разсꙋжденїю о҆вы качества неима вкꙋса, є҆рбо неима ни є҆днога ѿ о҆вы качества. Квасность пакъ є҆сть найоштрїѧ, и҆ найвышѧ трпкость.

Немезїй глава 9.

6. Пето чꙋвство є҆сть ѡ҆сѧзанїе, кое є҆ и҆ свима животынѧма о҆бще, быва пакъ о҆но чрезъ жиле, кое и҆зъ мозга ꙋ҆ све тѣло распротирꙋ се, а҆ потоме и҆ дрꙋга чꙋвствителна о҆рꙋдїѧ и҆маю ѡ҆сѧзателно чꙋвство. Ѡ҆сѧзанїю пакъ подлежи топло и҆ хладно, мегко и҆ твердо, и҆ жестовато, и҆ тежко и҆ лагко: самѡ дотицанѣмъ та се познаю.

Є҆сꙋ

ѥсꙋ пакъ ѡсѧзанїю, и гледаню обща: рапаво и гладко, сꙋво и влажно, дебело и танко, высоко и низко, мѣсто и величина (кадъ она бꙋде такова, да се єднымъ прикосновенїемъ ѡбꙋхватити може) їоште пакъ гꙋсто и житко, или рѣдко, дꙋгꙋлѧсто, и ѡкрꙋгло, самѡ кадъ бы оно небыло весма велико, и дрꙋгїи нѣки видови. Такодьеръ чꙋвствꙋе пособїемъ памети и разꙋма тѣло, кое є близꙋ, и число двога, или трога, и тымъ подобиа мала числа, коѧ се лагко ѡбꙋзети могꙋ, ѡсеѣа: али гледанѣ волѣ постиже неголи ѡсѧзанїе.

7. Треба пакъ знати, да нѣка чꙋвствила, то єстъ чꙋвствителна орꙋдїѧ, по два єсть сотворїо Создатель, да кадъ се єдно повреди, дрꙋго мѣстѡ нѣга потребꙋ исполнѧва. Ѥрбо є создао два ока, и два ꙋва, и два прохода ꙋ ноздрве, и два єзыка, кои ꙋ нѣкїи животынѧ раздѣлююсе, каѡ ꙋ змїе, ꙋ дрꙋгима пакъ со єдинѧваю се, каѡ ꙋ човека: а ѡсѧзанїе разсꙋо є по свемꙋ тѣлꙋ, ѡкромъ костїю и жила, ноктїю и рогова, власова и прегибны чланкова и дрꙋгїи нѣки таковы.

8. Треба и ово знати, да зракъ по правыма чертама гледа, ѡбонѧнїе пакъ и слꙋхъ не самѡ ꙋправъ, него и ѿсвꙋда; ѡсѧзанїе пакъ и вкꙋсъ, нити ꙋправъ нити чꙋвствꙋе, него онда самѡ, кадъ се ньима приближе вещи, кое они чꙋвствꙋю.

Глава лг.

Ѡ Разꙋмѣваню.

Немезїй ѹ гл: 11. Къ разꙋмѣваню ѻбще принадлеже сꙋдови, совѣты, наглости къ дѣлима, и҆зговаранѧ, и҆ ѹ҆клоны ѿ дѣла: ѡ҆собнѡ пакъ познанѧ ствари, кое се разꙋмѣти могꙋ, добродѣтельи, ѹ҆ченѧ, хꙋдожества, правила, совѣтованѣ, и҆ произволенѣ.

Григорїй Нѵсс: ѡ҆ сотвор: чл҃ка глава 13. То пакъ и҆ сномъ предсказꙋе нама бꙋдꙋще: кое Пѵ҆ѳагорѧни є҆дно и҆стинито волхвованїе послѣдꙋюѣи є҆врешмъ быти мысле. Ѻ҆воме ѻ҆рꙋдїе є҆сть среднѧ часть мозга, и҆ дꙋшевный дꙋхъ, кой се ѹ҆ той части находи.

Глава лд.

Ѡ памети.

Немезїй ѹ главы 13. 1. Паметственна сила, є҆сть причина и҆ чꙋварство памети и҆ спомена: є҆рбо паметь є҆ мечтанїе, кое є҆ ѿ нѣкога чꙋвства и҆ ѹ҆мствованѧ заостало, кое се по дѣйствꙋ ꙗ҆влѧ, и҆ли сачꙋванѣ чꙋвства, и҆ ѹ҆мствованѧ, є҆рбо, кадъ дꙋша ствари, кое се чꙋвствовати могꙋ чꙋвствилама, т: є҆: чꙋвственыма ѻ҆рꙋдїѧма захвата, и҆ли чꙋвствꙋе, ѻ҆нда быва мнѣнїе (мысаль), а҆ кадъ ѹ҆мственна познае ѹ҆момъ, ѻ҆нда быва ѹ҆мствованѣ. И҆ такѡ кадъ ѡ҆ ѻ҆номъ, што мнѣнїемъ и҆ли разꙋмѣванѣмъ постиже се, сохранѧва воображенїѧ, говорисе, да ѻ҆на памти.

2.

2. Треба пакъ знати, да понѧтїе ѡ̂ ꙋ̂мственныма небыва и̂наче, него самѡ ѿ ꙋ̂ченѧ, и̂ли ѿ є̂стественнога разꙋма, а̂ не ѿ чꙋвства: є̂рбо чꙋвственне вещи саме собомъ ꙋ̂ памети содержаваюсе: а̂ коѧ се ꙋ̂момъ поимлю, а̂кѡ смо чемꙋ ѿ тїи наꙋчилисе, памтимо, а̂ли ѡ̂ сꙋществꙋ ньїовомъ памети неимамо.

3. Ѡ̂поминанѣ, споминанѣ пакъ говорисе, кадъ паметь о̂но, што є̂ ѿ заборава погꙋбила о̂петъ полꙋчи: є̂рбо заборавъ є̂сть памети гибель. Мечтанїе дакле, кое чꙋвствама поимлѣ вещи, предае разꙋмꙋ и̂ли размышленю (є̂рбо о̂бадвое то и̂сто) а̂ тай кадъ прїими и̂ разсꙋди, шалѣ ньи къ памети. О̂рꙋдїе пакъ памети є̂сть последнѧ часть мозга, коѧ се и̂ затылѧкъ называ, заключавасе ꙋ̂ ньой и̂ дꙋшевный дꙋхъ.

Глава л҃є.

Ѡ̂ Зало́гственномъ и̂ли внꙋтреннѣмъ сло́вꙋ, и̂ ѡ̂ о̂номъ, кое се произговара.

О̂петъ словесна часть дꙋше раздѣлюесе на залогственно слово, и̂ на произносимо, кое се произговара. Залогственно слово, и̂ли, кое є̂ ꙋ̂нꙋтри насъ, є̂сть движенїе дꙋше, кое се ꙋ̂ размышлѧваню радьа безъ свакога и̂зговора. И̂зъ чега многѡ пꙋти цѣлый разговоръ сами ꙋ̂ себи ѣꙋтеѣи производимо, и̂ ꙋ̂ снꙋ разговарамо се: по чемꙋ найвеѣма и̂ словесны є̂смо. Є̂рбо кой сꙋ ѿ рождества глꙋвы: и̂ли ѿ какве болести и̂ли слꙋчаѧ гласа лишили се

ничим

ничимманѣ словесноразꙋмни бываю: а̂ слово произносно и̂ли внѣшнѣ и̂ма свое дѣйство ꙋ̂ гласꙋ и̂ разговараню, то є̂сть є̂зыкомъ и̂ ꙋ̂стнама произговарасе, чега ради и̂ произносно называсе, и̂ є̂сть вѣстникъ, и̂ли гласоноша ꙋ̂ма нашега: по томе пакъ, и̂ глаголивы называмо се.

Глава л҃ѕ.

Ѡ̂ страсти и̂ дѣйствꙋ.

1. Страсть ѡ̂бщеименнѡ говорисе. Є̂рбо говори се и̂ страстть тѣлесна, какѡ што сꙋ болести, и̂ ране: говори се о̂петъ и̂ дꙋшевна страсть, какѡ што є̂ похоть и̂ ꙗ̂рость; и̂ма пакъ (а̂кѡ ѣемо по о̂бщемꙋ и̂ сро́дномꙋ ꙋ̂потребленю реѣи) страсть и̂ животнога, коїой слѣдꙋе ꙋ̂слажденїе, и̂ли гадность. Є̂рбо страсти послѣдꙋе печаль (и̂ли тꙋга:) а̂ли сама страсть нїе печаль, є̂рбо безчꙋвственна премда страдаю, а̂ли неболꙋю: дакле нїе сама страсть, него є̂ чꙋвство страсти болъ. Валѧ пакъ да о̂нъ бꙋде достаточанъ, то є̂сть великъ, да чꙋвство ꙋ̂збꙋдити може.

2. Дꙋшевны пакъ страстїю и̂столкованѣ є̂сть о̂во: страсть є̂сть чꙋвственно движенїе желателне силе, кое ꙋ̂мысли доброга и̂ли злога состоисе. И̂ли и̂наче: Страсть є̂сть безсловесно движенїе дꙋше по состоѧщемꙋ мечтанїю доброга и̂ли злога. Помысалъ дакле ѡ̂ добрꙋ возбꙋждава желанїе; а̂ ѡ̂ злꙋ ꙗ̂рость. По о̂бщемꙋ пакъ ꙋ̂потребленїю страсть ѡ̂писꙋесе о̂вакѡ: страсть є̂сть движенїе, кое и̂зъ дрꙋгогъ ꙋ̂ дрꙋгомъ быва: а̂ дѣйство є̂сть движенїе дѣйствително. Дѣйствително пакъ говори се, є̂рбо

само

само ѿ себе движесе. И̂ такѡ на примѣръ ꙗ̂рость, є̂сть движенїе нѣке части, коѧ є̂ на ꙗ̂рость склонна; а̂ ꙗ̂рость є̂сть о̂бадвїю дꙋшевны частїю, къ томе пакъ и̂ цѣлога тѣла, кадъ о̂но ѿ ꙗ̂рости нꙋждомъ привлачисе къ дѣйствꙋ. Є̂рбо о̂нда и̂зъ дрꙋгога ꙋ̂ дрꙋгомъ быва движенїе, кое се говори страсть.

3. Їоште пакъ и̂ дрꙋгимъ начиномъ дѣйство называ се страсть: є̂рбо дѣйство, є̂сть движенїе прилично є̂стествꙋ, а̂ страсть возбꙋжденїе чрезестественно. По о̂воме дакле словꙋ дѣйство называсе, говори се страсть, кадъ о̂но по є̂стественной приличности недвиже се, и̂ли ѿ себе самога, и̂ли дрꙋгога. И̂ тога ради движенїе сердца, кое начиномъ є̂стественнымъ быва є̂сть дѣйство, а̂ кое ѿ безмѣрнога трептанѧ происходи, и̂ не по є̂стествꙋ, то є̂ веѣь страсть, а̂ недѣйство.

4. Свако пакъ движенїе страдателиогъ свойства неименꙋе се страсть: него о̂но, кое є̂ ꙗ̂ко, и̂ ꙋ̂ чꙋвство приходи. Мала пакъ движенїѧ ꙋ̂ страсти нисꙋ. Є̂рбо треба да страсть и̂ма достословнꙋ величинꙋ, зато што ꙋ̂ ѡ̂предѣленїю къ страсти (по коемꙋ ѡ̂писанїе творимо) прилаже се движенїе чꙋвственно. Є̂рбо мала движенїѧ, коѧ не подпадаю чꙋвствꙋ, нетворе страсти.

5. Треба пакъ знати, да наша дꙋша двострꙋке силе и̂ма: є̂дне знателне а̂ дрꙋге животне. Знателне є̂сꙋ ꙋ̂мъ, помысалъ, мнѣнїе, мечтанїе, чꙋвство: а̂ животне и̂ли желателне, хотѣнїе, и̂ произволенѣ. И̂ да ꙗ̂внїе бꙋде то, што є̂ речено, ꙋ̂ самꙋ танкость ѡ̂ томъ хоѣемо попробесѣдити, и̂ найпре хоѣемо ѡ̂ знателныма казати.

6.

6. Ѡ мечтанїю и чꙋвствꙋ веѣъ є напредъ довольнѡ речено. Чрезъ чꙋвство ѹ дꙋшы составлѧ се стрсть; коѧ се называ мечтанїе, изъ мечтанїѧ пакъ быва мнѣнїе, а после тога размышленїе, кое расꙋждава ѡ мнѣнїю, єсть ли оно истинито, или лажно: и кое є истинито, о номе присꙋдьꙋе, по чемꙋ и расꙋжденїе, или размышленїе кажесе; єрбо размышлѧва и расꙋждава, пакъ онда оно, што є разсꙋдило, и ѡпредѣлило истинитѡ, называ се ѹмъ.

7. Или иначе дꙋжно єсть знати, да прво ѹма движенїе говорисе помышленѣ, а помышленѣ, кое є съ каквомꙋдраго вещїю совокꙋплѣно, именꙋе се познанїе. Пакъ онда, кадъ ово подꙋгѡ ѡбстане, и ѹ дꙋшы оно, что се познае, воображава, называсе разсꙋжденїе, а разсꙋденїе, кадъ ѹ той вещи ѡбстаюѣи себе искꙋси, и разсꙋди, именꙋе се благоразꙋмїе. Благоразꙋмїе пакъ разширено твори словесно размышленїе, и называ се залогственно слово, или кое є ѹнꙋтри насъ, кое толковательи кажꙋ, да є то движенїе дꙋше пресовершенно, кое ѹ разꙋмной части безъ свакога изгласиванѧ радьа се, и говоре, да изъ нѣга и произносно слово происходи, кое се єзыкомъ произговара. Кадъ смо дакле рекли ѡ знателныма силама, да рекнемо садъ и ѡ животныма, то єсть желателныма.

8. Треба знати, да є ѿ єстества ѹ дꙋшꙋ ѹсѣѧла се сила такова, коїомъ она, што є съ єстетвомъ нѣнымъ согласно, то жели; и што се ѹ єстествꙋ нѣномъ сꙋщественнѡ находи, то све ѹздержати паштисе, кое говори се волѧ. Єрбо сꙋщество и быти и живити, возбꙋждава-

тисе

тисе по ѹ҆мꙋ и҆ по чꙋвствꙋ жели, каѡ собственнꙋ свою є҆стественнꙋ пꙋнꙋ и҆ совершенꙋ сꙋществителность желеѣи, по чемꙋ толковательи о҆вꙋ є҆стественнꙋ силꙋ и҆ ѡ҆предѣлѧваю о҆вакѡ.

Пре́дѣлъ што́ є҆сть волѧ?

Волѧ є҆сть желанїе словесно и҆ животно, кое самѡ ѿ о҆ны завыси, коѧ сꙋ є҆стественна. Дакле волѧ є҆сть само є҆стественно животно, и҆ словесно желанїе свега тога, и҆зъ чега є҆стество и҆ проста сила составлѧ се. Є҆рбо желанїе безсловесны, бꙋдꙋѣи да є҆ безразꙋмно, неговори се волѧ. Маѯїм: къ марї нꙋ: на стран: 98.

Хотѣнїе пакъ є҆сть нѣка є҆стественна волѧ, то є҆сть є҆стественно и҆ словесно желанїе какове вещи, є҆рбо ѹ҆ человѣческой дꙋшы лежи ѡ҆собна сила разꙋмно желити, кадъ се дакле о҆во є҆стественно и҆ желанїе къ нѣкой вещи ѹ҆збꙋди, о҆нда говорисе хотѣнїе. Є҆рбо хотѣнїе и҆ли дѣйство волѣ, є҆сть желанїе нѣке вещи разꙋмно.

Говори се пакъ хотѣнїе и҆ ѡ҆ о҆номъ, што є҆ ѹ҆ нашой власти, и҆ што нїе ѹ҆ нашой власти, то є҆сть и҆ ѡ҆ о҆номъ, што може быти, и҆ о҆номъ, што быти неможе: Є҆рбо доста пꙋти хоѣемо да блꙋдствꙋемо, и҆ли цѣломꙋдрсствꙋемо, и҆ли да спавамо, и҆ли штогодъ подобно творимо. И҆ та сꙋ ѹ҆ нашой власти, и҆ возможна. Хоѣемо пакъ и҆ да Царствꙋемо, а҆ли то нїе ѿ о҆нога, што є҆ ѹ҆ насъ. Кадшто пакъ хоѣемо, да никадъ неѹмремо, а҆ли и҆ то є҆сть невозможно.

Хотѣ-

Хотѣнїе држисе самога конца, а не средства. коѧ послѣдꙋю концꙋ. Конацъ (намѣренѣ) єсть оно, што се хоѣе, на примѣръ: царствовати или здравствовати: а средства къ намѣреню или концꙋ, по коима совѣтꙋемо, то єсть каквымъ начиномъ треба да царствꙋемо, или здравтсвꙋемо. После хотѣнїѧ слѣдꙋе испытанїе и разсмотренїе, пакъ онда, акѡ є што у нашой власти, ѡ томъ быва совѣтъ и разсꙋжденїе; Совѣтъ пакъ єсть желанїе испытателно ѡ стварма, кое треба да бꙋдꙋ, и у нашой власти єсꙋ. Ербо свакїй совѣтꙋе, єстли полезно пристꙋпити къ дѣлꙋ, или нїе; пакъ онда разсꙋждава ѡ болѣмъ, и говори се разсꙋжденїе; найпосле у залогъ узыма и люби, што є совѣтъ присꙋдїо, и называ се знанѣ. Ербо акѡ разсꙋждава, и не жели склонитисе на оно, ѡ чемꙋ є имао разсꙋжденїе, то єсть, неблаговоли свое разсꙋжденїе, неговори се знанѣ. После залога слѣдꙋе произволенѣ, то єсть избранѣ. Ербо произволенѣ єсть ѿ двїю предлежащїи хотителны ствари єдне веѣма него дрꙋге изборъ. Пакъ онда устремлѧва се на дѣланїе, и то говори се стремленїе. После тога, кадъ полꙋчи, употреблѧва: и онда зове се употребльиванѣ. А на последкꙋ, кадъ се удоволствꙋе употребленїемъ, престае желѧ.

Маѯїмъ у разгоборꙋ се Пурромъ и у пос. 1. къ марїнꙋ.

У безсловесны пакъ, кадъ желанїе къ нѣкой вещи быва, таки и стремленїе къ дѣланїю послѣдꙋе. Ербо у безсловесны безсловесно єсть желанїе, и воде се самѡ єдинственнимъ желанїемъ. Зато што желанїе безсловесны, нити волѧ нити хотѣнїе говори се, бꙋдꙋѣи да волѧ єсть желанїе словесно, самовластно, и єстественно. И у люди,

бꙋдꙋ-

бꙋдꙋћи да сꙋ словесны, природно ньїово желанїе веѣма води се, а не быва оно, што предводи. Ербо е оно самовластно и съ разꙋмомъ возбꙋждава се, зато што у човекꙋ знателне и животне силе спрегнꙋте есꙋ, и по томе онъ самовластно жели, и самовластно захтева, и самовластно испытꙋюћи смотри, и самовластно совѣтꙋе, и самовластно сꙋди, и самовластно залогствꙋе, и самовластно произволѧва, и самовластно устремлѧва се, и самовластно дѣйствꙋе у ономъ, што е естествꙋ нѣговомъ прилично.

О хотѣнїю Божїемꙋ.

Треба пакъ знати, да мы говоримо, да е у Бога хотѣнїе, но произволенѣ, кое после предварителногъ разсꙋжденїѧ быва, неговоримо, еръ Богъ нетреба совѣта, бꙋдꙋћи, да совѣтовати знаменїе есть недознанѧ, ербо нитко не совѣтꙋе ѡ ономъ, што зна, акѡ ли пакъ совѣтъ быва ѿ недознанѧ, то е заиста и произволенѣ таково. Богъ пакъ, бꙋдꙋћи да сва простѡ зна, зато и нейма нꙋждꙋ совѣтовати. Маѯїмъ у послан: 1. къ Марїнꙋ.

Нити е ѡ Гднѣй дꙋшы слободно намъ говорити совѣтъ, произволенїе, ербо Гдь нашъ Іисъ Хртосъ нїе имао недознанѣ, и премда е таковога естества быо, кое е бꙋдꙋща могло незнати, али ради ѵпостаси, у коїой се соединїо Божїемꙋ Словꙋ, имао е знанѣ ѡ свемꙋ, не ѿ благодати, него какѡ што е речено сбогъ ѵпостасногъ соединенїѧ. Ербо е онъ быо и Богъ и човекъ, по чемꙋ ни совѣтнꙋ волю нїе имао, али волѧ естественна, проста, коѧ у свима ѵпостасима человѣческима разꙋмѣва се, у нѣмꙋ Маѯїмъ у разговорꙋ съ Пѵрром:

есть.

єсть пребывала, совѣта пакъ ѡ вещи, коѧ се хоѣе, свѧта нѣгова дꙋша вольи противнога, и съ Божественномъ своїомъ вольомъ несогласнога нїе прїимила. Ербо совѣтъ обще по числꙋ лица раздѣлюе се, ѡкромъ стога нелажнога и нераздѣлнога Божества. Ербо тамѡ, какѡ што се саме ѵпостаси у свемꙋ нераздѣлюю, ни разстое, такѡ ни оно, што хотѣнїю ньїовомъ предлежи, различава се. И бꙋдꙋѣи да е тамѡ єдно и то исто єстество, тога ради єдна е и єстественна волѧ. И опетъ, бꙋдꙋѣи да ѵпостаси нерастржене єсꙋ, зато е и волѣ ньїове єдно предлежаще дѣло, єдно и то исто трїю лица движенїе, у людма пакъ, бꙋдꙋѣи да е єдно єстество, то е и єдна єстественна волѧ, а бꙋдꙋѣи да сꙋ ньїове ѵпостаси различне, и разликꙋю се єдна ѿ дрꙋге по совѣтꙋ и временꙋ, и пристрастїю, и по дрꙋгима многима, тога ради различне єсꙋ и волѣ и совѣти. Али у Гдꙋ нашемꙋ Іисꙋ Хртꙋ, бꙋдꙋѣи да сꙋ различна єстества, различне єсꙋ и волѣ єстественне, Божества нѣговогъ и человѣчества то єсть: волителне и хотителне силе. Но бꙋдꙋѣи да е ѵпостасъ єдна, и єданъ е, кой хоѣе, зато е єдно предлежаще дѣло ко хотѣнїю, и єдна совѣтна волѧ, коѧ каѡ человѣческа, бꙋдꙋѣи Божественной нѣговой вольи послѣдꙋе, пакъ оно хоѣе, што и Божественна нѣгова волѧ благосоизволи ньой хотѣти.

3. Треба пакъ знати, да е дрꙋго волѧ, а дрꙋго е изволенѣ, и хотенѣ, и дрꙋго е оно, што се изволѧва, или хоѣе, а дрꙋго е волително или хотително, а дрꙋго е онай, кой хоѣе, или изволѧва. Ербо волѧ е

сама

сама проста сила хотѣти, а изволенїе єсть волѧ, коѧ є веѣъ къ нѣчемꙋ склониласе: изволѣно пакъ єсть вещь, коѧ подлежи вольи, то єсть вещь, кою хоѣемо, каѡ на примѣръ: возбꙋждава се желанїе на єло, просто желанїе словесно єсть волѧ, а на єло желанїе, а єло (или рана) єсть хотимо, волително пакъ или хотително єсть оно, што има волителнꙋ силꙋ, каѡ што є човекъ. Онъ є кой хоѣе, или изволѧва, и волю ꙋпотреблѧва. Опетъ треба знати, да волѧ кадшто ꙗвлѧ волю, то єсть хотителнꙋ силꙋ, и говори се волѧ єстественна, кадшто пакъ ꙗвлѧ оно, што се произволѧва, и говори се совѣтна волѧ.

Што є волѧ, соизволенѣ, изволѣно.

Волително хотително.

Глава л҃з.

О дѣйствꙋ.

1. Треба знати, да све предреченне силе знателне, животне, єстественне, и хꙋдожественне дѣйства говоресе. Єрбо дѣйство єсть єстественна свакога сꙋщества сила и движенїе. И опеть дѣйство єстественно єсть свакога сꙋщества ꙋсадьено движенїе: ѿкꙋда ꙗвно єсть; да коѧ имаю сꙋщество єднако, та и дѣйство имаю то исто, а коѧ имаю єстества различна, та имаю и дѣйства различна.

Аѳан: сїна ꙋ пꙋтевод: изъ Григ: нусс: страница 44. Климентъ Алеѯандрїйскїй ꙋ Маѯїма на страны 151.

2. Сꙋщество неможе лишити се єстественнога дѣйства. Дѣйство опеть єсть єстественна сила, коїомъ се свако єстество изѧвлюе. И опетъ дѣйство єсть єстественна прва свагда движима сила ꙋмне дꙋше, то єсть само

сваг-

Маѯїмъ ѹ разговорѹ съ Пѵрромъ.

свагда движимо слово, и̂ли разѹмъ, кой є̂стественнѡ и̂зъ нѣ посвечастнѡ и̂стиче. И̂ли дѣйство є̂сть є̂стественна свакога сѹщества сила и̂ движенїе, коега о̂но самѡ лишава се, што сѹщества свога нейма.

3. Говоре се пакъ дѣйства и̂ дѣѧнїѧ, какѡ што говорити, ходити, є̂сти, пити, и̂ тымъ подобна. Такодьеръ и̂ страсти є̂стественне достапѹта говоре се дѣйства, какѡ што є̂ гладъ, жедьѧ, и̂ тымъ подобна. Говори се о̂петъ дѣйство и̂ совершенство силе.

4. Двострѹкѡ пакъ говори се возможнымъ и̂ дѣйствителнымъ начиномъ, є̂рбо говоримо ѡ̂ дѣтетѹ, кое сиса, да є̂ о̂но возможнымъ начиномъ Грамматїстъ, бѹдѹѣи да и̂ма къ томе ѹ̂добность, и̂ ѹ̂ченїемъ може быти Грамматїстъ. О̂петъ ѡ̂ дѣйствителномъ Грамматїстѹ говоримо, да є̂ и̂ тай возможнымъ и̂ дѣйствителнымъ наначиномъ Грамматїстъ. Дѣйствителнымъ начиномъ, зато што и̂ма знанѣ ѡ̂ Грамматїки, а̂ возможнымъ, зато што може ѹ̂чити, а̂ли дѣйствителнѡ неѹчи. О̂петъ говоримо о̂нда да є̂ дѣйствителнымъ начиномъ Грамматїстъ, кадъ о̂нъ дѣйствѹе, то є̂сть ѡ̂бѹчава и̂ толкѹе.

5. Треба дакле знати, да по о̂воме дрѹгоме о̂бразѹ, и̂ возможность, и̂ дѣйство медьѹ собомъ о̂бщество и̂маю, и̂ вторымъ возможность, а̂ првымъ дѣйство быва.

6. Дѣйство пакъ є̂стества є̂сть првый и̂ є̂диныи и̂ и̂стиный самоизволный, то є̂сть, словесный и̂ самѡвластный животъ, ѿ коега и̂ видъ человѣческїй составлѧ се, кои о̂ве лишаваю Гд҃а, незнамъ, какѡ могѹ говорити, да є̂ о̂нъ Богъ, кой є̂ вочеловѣчїо се.

Григорїй Нѵсс: ѹ Маѯїма стран: 151.

7.

7. Пакъ затымъ дѣйство и҆ли дѣѧнїе є҆сть дѣйствително движенїе є҆стества, дѣйствително пакъ говори се о҆но, што самѡ ѿ себе движесе.

Глава л҃и.

Ѡ во́льномъ и҆ нево́льномъ.

Бꙋдꙋѣи да вольно ꙋ҆ нѣкомъ дѣѧнїю заключавасе, и҆ о҆но, што се мысли, да є҆ невольно, такодьеръ ꙋ҆ нѣкомъ дѣѧнїю состои се, многи пакъ нѣкїи и҆ о҆но и҆сто, што є҆ невольно не самѡ ꙋ҆ страданїю, него и҆ ꙋ҆ дѣѧнїю полажꙋ, тога ради знати треба, да дѣѧнїе є҆сть дѣйство словесно, и҆ зато дѣѧнїѧма и҆ли похвала, и҆ли ѡ҆говаранѣ послѣдꙋе, ѿ коихъ нѣка са сладостью, а҆ нѣка съ горкостью чине се, и҆ нѣка сꙋ о҆номъ, кой та твори, прїѧтна, а҆ нѣка непрїѧтна є҆сꙋ, и҆ ѿ прїѧтны нѣка са свимъ прїѧтна, а҆ нѣка самѡ за нѣко време, кое ѡ҆ непрїѧтныма разꙋмѣти треба. И҆ о҆петъ нѣка дѣѧнїѧ достойна сꙋ помилованѧ и҆ ѡ҆проштенѧ, а҆ нѣка мерзости и҆ покаранѧ. И҆ за вольно дѣѧнїе слѣдꙋе са свимъ похвала, и҆ли порицанѣ, и҆ о҆но се чини са сладостью. І҆оште пакъ вольна дѣѧнїѧ бываю о҆ныма, кои дѣлаю, и҆ли свагда прїѧтна, и҆ли о҆нда самѡ, кадъ се дѣлаю. Напротивъ тога невольно проштенїѧ и҆ли милости ꙋ҆достоѧва се, и҆ съ тꙋгомъ быва: і҆оште пакъ и҆ о҆номе, кой твори, быва неблаговолително. Є҆рбо о҆нъ не самъ собомъ дѣло совершꙋе, него по принꙋжденїю то твори.

Немезїй ꙋ҆ глк: 29.

2.

2. Невольно пакъ нѣко быва по принꙋжденїю, а нѣко по познаню. По принꙋжденїю, кадъ творително начало нїе ѿ насъ, него извана, то єсть, кадъ ѿ дрꙋгога силомъ принꙋждени бывамо, непрїимаюѣи ѿ нѣга никаквогъ совѣта, нити се, скланѧмо ѿ свогъ стремленїѧ, нити свакоѧко чинимо: или принꙋждено дѣло добровольно творимо. И то по ѡ предѣлителномꙋ правилꙋ овакѡ изѧснѧвамо: Невольно єсть, комꙋ начало быва внѣшнѣ, кадъ ономе, што се принꙋждава, ништо содѣйствꙋе. Чрезъ начало пакъ овде творителнꙋ силꙋ разꙋмѣвамо.

Невольно по незнан: Немезїй гл: 31. А по незнаню невольно быва, кадъ мы сами ꙋзрокъ знанѧ неподаемо, него по слꙋчаю такѡ се догадьа. Ербо акѡ тко ꙋ пїѧнствꙋ ꙋчини ꙋбїйство, ꙋбїо є по незнаню, али не по невольи, зато што ꙋзрокъ свогъ незнанѧ то єсть пїѧнство самъ є ꙋчинїо, акѡ ли пакъ тко на обычномъ мѣстꙋ стрѣлѧюѣи мимоходѧщегъ отца ꙋбїе, то кажесе, да є по незнаню, и не вольомъ то ꙋчинїо.

3, И такѡ, кадъ є невольно двострꙋко, єдно по нꙋжди, а дрꙋго по незнаню, вольно обадвоме противостои, ербо што є вольно, то ни ѿ нꙋжде, ни ѿ незнанѧ быва. Тога ради вольно говори се. Ербо нѣгово начало или ꙋзрокъ, ꙋ томъ самомъ налази се, тко све свое до наймане нѣга зна, чимъ и ꙋчемꙋ дѣѧнїе нѣгово заключава се. Подрѡбности пакъ или сытнежи, кое Ритори ѡкрестности называю, то єсть: Тко или тай, кой єсть онай, кой є ꙋчинїо. Коѧ или та, каѧ є тко претрпїо. Што, то єсть само ꙋчинѣно дѣло, каѡ на примѣръ ꙋбїо є: Чимъ, то єсть орꙋдїемъ. Гдѣ, или на коемꙋ мѣстꙋ:

Кадъ,

Ва́дъ, то є҆сть у҆ кое време, какѡ и҆ли коимъ начиномъ є҆ то у҆чинїо. За́што, то є҆сть ради коега у҆зрока.

4. Знати валѧ, да нѣка медьꙋ вольныма и҆ невольныма среднѣ находе се, коѧ премда непрїѧтна, и҆ прискорбна є҆сꙋ, а҆ли да бы ѿ веѣега ѕла и҆збѣгли, прїимамо та: какѡ што ради бѣдности потопленїѧ и҆збацꙋемо, што є҆ у҆ кораблю. Немезїй глава 30.

5. И҆ то знати треба, да дѣца и҆ безсловесне животынѣ вольнѡ творе, а҆ли не ѿ произволенѧ. И҆ што и҆зъ ꙗрости и҆ли гнѣва чинимо, а҆ нисмо предрасꙋдили ѡ҆ томъ, такодьеръ вольно творимо, а҆ли не по произволеню. И҆ кадъ любимый прїѧтель и҆зненада додье, пакъ присꙋствꙋе по нашой вольи, съ нама бави се, а҆ли не по нашемꙋ произволеню. И҆ кой є҆ и҆зненада полꙋчїо, вольнѡ полꙋчꙋе, а҆ли є҆ то слꙋчило се не по нѣговомъ произволенїю. Сва дакле о҆ва є҆сꙋ вольна, бꙋдꙋѣи да да мы у҆ ньима у҆слажденїе и҆мамо, а҆ли та нисꙋ по произволенїю, кадъ не бываю ѿ совѣта; є҆рбо предье произволенѧ, сбакоѧкѡ треба да бꙋде совѣтъ, какѡ што смо горе казали. Немезїй глава 33.

Глава л҃о.

Ѡ о҆номъ, што є҆ у҆ на́шой вла́сти, то є҆сть ѡ҆ Самовла́стномъ.

1. Рѣчь ѡ҆ самовластномъ то є҆сть, што є҆ у҆ нама, и҆ли у҆ нашой власти, прво и҆ма о҆во и҆спытанїе, є҆сть ли

што

Немезій. глава 39. што ѹ нама; ербо има многи, кой томе противослове. Второ: коѧ сꙋ та, коѧ сꙋ ѹ нама, и мы надъ ньима имамо власть: Третье испытати то: Зашто е Богъ, кои е сотворїо насъ, сотворїо самовластне. Почеѣемо дакле ѡ првом и реѣи: да есꙋ нѣка ѹ нама, показаюѣи она, коѧ сꙋ и ѹ ньима припознана, и рецымо ньима овакѡ:

2. Свемꙋ овомъ, што быва, или говоре они, да е Богъ причина, или нꙋжда, или имармена то есть мнима сꙋдба, или естество, или щастїе или слꙋчай. И потоме Божїе дѣло есть естество и промысалъ: нꙋжде пакъ быѣе движенїе оны, коѧ ѹ едномъ и томъ истомъ состоѧнїю свагда себе имаю: а имармене или сꙋдбе, кадъ она, коѧ по нꙋжды бываю нꙋждомъ совершаваю се: ербо сама сꙋдба принадлежи къ нꙋжды: естества пакъ рожденїе, растлѣнїе, тлѣнїе, садоращенїѧ и живѡтна: а щастїѧ есꙋ слꙋчаи, кои рѣдкѡ бываю, и то изненада. Ербо щастїе ѡписꙋю, да е оно сбытїе двїю причина, кое сꙋ заеднѡ стекле се, кое ѿ произволенѧ имаюѣи почетакъ, нѣшто ѿ тога дрꙋго, што по естественномꙋ редꙋ быва, совршꙋю, какѡ што кадъ тко ѩмꙋ копаюѣи сокровище надье; ербо ни онай, кой е положїо тамѡ сокровище, нїе ѹ таковомъ намѣренїю положїо, да то дрꙋгїй надье, нити е опетъ онай, кой е нашао ѹ томъ намѣренїю копао, да сокровище надье, него онай, да кадъ мꙋ волѧ бꙋде, то ѹзме, а овай да ѩмꙋ ископа. И такѡ е обадвоицы нѣшто дрꙋго слꙋчило се, а не оно, што сꙋ обадвоица произволѧвали: слꙋчаю пакъ приписꙋю оно, што бездꙋшныма, или безсловесныма безъ естества и хꙋдожества догоди се.

Што е щастїе.

И

И̂ такѡ о̂ви ѡ̂ томъ говоре. Дакле чемꙋ ѣемо приписати о̂но, што быва ѿ люди, а̂кѡ човекъ нїе ꙋ̂зрокъ, нити начало свога дѣйства: е̂рбо ни Бг҃ꙋ, непристоисе приписывати скаредна и̂ неправедна дѣла, нити нꙋжды, зато што дѣѧнїе человѣческо, нїе и̂зъ числа таковы, коѧ себе свагда ꙋ̂ е̂дномъ, и̂ томъ и̂стомъ состоѧнїю и̂маю: нити и̂мармены, и̂ли сꙋдбы, е̂рбо говоре, да сꙋдба нїе ꙋ̂ вещма, кое слꙋчаваюсе него ꙋ̂ о̂ныма, кое по нꙋжды бываю. І̂оштъ пакъ и̂ е̂стествꙋ нїе (приписывати), е̂рбо дѣйства е̂стества е̂сꙋ животны и̂ садорастѣнїѧ; нити о̂петъ слꙋчаю, бꙋдꙋѣи да человѣческа дѣѧнїѧ нисꙋ рѣдка и̂ незнаменита; нити найпосле слꙋчаю; е̂рбо говоре да бездꙋшныма, и̂ли безсловесныма приличествꙋю такова приключенїѧ; ѡ̂стае дакле да самъ човекъ, кой дѣйствꙋе и̂ твори, е̂сть начало свои дѣла, и̂ тога ради е̂сть самовластанъ.

3. І̂оште пакъ, а̂кѡ човекъ ни е̂дномъ дѣѧнїю, нїе начало, то о̂нъ напразнѡ и̂ма силꙋ совѣтовати и̂ли расꙋждавати. Е̂рбо нашто ꙋ̂потреблѧва човекъ совѣтъ, а̂кѡ небꙋде ни е̂дногъ дѣѧнїѧ властитель; бꙋдꙋѣи да свакїй совѣтъ ради дѣѧнїѧ предꙋзымасе. И̂ такѡ о̂но, што е̂ ꙋ̂ човекꙋ найлепше и̂ найчестнїе за и̂злишество ꙋ̂вреждавати, бытиѣе крайнѧ лꙋдость; е̂рбо свакїй совѣтъ ради дѣѧнїѧ и̂ причина дѣѧнїю быва.

ГЛАВА М҃.

Ѡ ѻномъ, што́ ѿ на́съ бы́ва.

1. Коѧ бываю, нѣка сꙋ ꙋ нашой власти, а нѣка нисꙋ: ꙋ нашой власти єсꙋ, коѧ сꙋ намъ вольна творити или нетворити, то єсть: коѧ мы самовластнѡ ꙋчинимо, (єрбо дѣла ꙋчинѣна небы се говорила вольна, кадъ небы дѣйство ꙋ нашой вольи стаѧло) и простѡ реѣи сва ѻна, коима послѣдꙋе порꙋга, или похвала, и ѡ коима быва ꙋвѣщанїе и законъ. Господственнѡ пакъ ꙋ нашой власти єсꙋ, коѧ се дꙋше тичꙋ, и ѡ коима совѣтꙋемо. Совѣтъ пакъ быва, кадъ равнѡ ѻвакѡ, или иначе слꙋчитисе може. А равнослꙋчаемо єсть, кадъ и то можемо, и дрꙋго, што нѣмꙋ противостои: изволенѣ пакъ творити то є ѿ ꙋма нашега, єрбо є ѻнъ начало дѣѧнїѧ. Ꙋ нашой дакле власти стое, коѧ равнѡ, то єсть ѻвакѡ или иначе слꙋчаваюсе, какѡ што є дигнꙋти се; ꙋстремлѧвати се и неꙋстремлѧвати се: желити, што нїе нꙋждно, и нежелити: лагати, и нелагати: давати и недавати: радовати се ꙋ чемꙋ треба, и нерадовати се ꙋ чемꙋ нетреба: и дрꙋга такова ꙋ койма свойства добродѣтельи и порока заключаваю се: єрбо ꙋ тыма мы налазимо се самовластни. Медьꙋ ѻныма пакъ, коѧ се равнѡ слꙋчаваю, брое се и хꙋдожества. Єрбо є ꙋ нашой вольи та проходити, акѡ хоѣемо, и непроходити.

2. Знати пакъ треба, да изволенѣ дѣла, коѧ се предꙋзымаю, свагда є ꙋ нашой власти: а само дѣѧнїе многопꙋти забранюе се по нѣкомъ ꙋзрокꙋ Божїегъ промышленїѧ.

ГЛА-

ГЛАВА м҃а.

Ко́ега ра́ди ѹ҆зро́ка создани є҆смо самовла́стни.

Кажемо дакле, да словесномꙋ таки присовокꙋплѧва се самовластно. Є҆рбо што є҆ создано, то и҆ премѣненїю подлежи. Бꙋдꙋѣи да рожденїе ѿ премененїѧ почетакъ свой є҆сть ѹ҆зело. Премѣна пакъ быва, кадъ што и҆зъ ничега ѹ҆ Бытїе производи се, и҆ и҆зъ подлежащи дрꙋго нѣшто быва. Бездꙋшне и҆ безсловесне твари премѣнююсе по предреченныма тѣлесныма и҆змѣненїѧма: а҆ словесна по произволенїю. Словесно пакъ, нѣко є҆ зрително, а҆ нѣко дѣѧтелно: зрително разсꙋждава ѡ҆ вещима, какове о҆не є҆сꙋ: а҆ дѣѧтелно совѣтꙋе и҆ предѡпредѣлѧва вещима, коесе творе, правилно винословїе. И҆ о҆петъ зрително є҆ мꙋдрость, а҆ дѣѧтелно смисалъ. Тога ради скакїй, кой совѣтꙋе, такѡ совѣтꙋе, каѡ дабы ѹ҆ нѣговой власти быле вещи, кое се творе; да разсꙋди, пакъ по совѣтꙋ и҆збере, што є҆ болѣ, и҆ кадъ и҆збере, о҆нда ѹ҆чини. А҆кѡ є҆ пакъ о҆во такѡ нꙋждно, да словесномꙋ присовокꙋпи се самовластно. Є҆рбо и҆ли неѣе быти словесноразꙋмный човекъ, и҆ли а҆кѡ є҆ словесноразꙋманъ, то ѣе о҆нъ быти господинъ и҆ властитель свои дѣѧнїѧ, и҆ по томе безсловесна нисꙋ самовластна: є҆рбо ѿ є҆стества водесе, а҆ неводе є҆стество: бꙋдꙋѣи да є҆стественной жельи непрекослове, него какѡ што самѡ зажеле, таки ѹ҆стремлѧваю се то ѹ҆чинити. Напротивъ тога човекъ, кой є҆ словесанъ, води є҆стество выше, него ли што ѿ нѣга води се. Є҆рбо

Немезїй ѹ҆ главы 41.

и҆ кадъ жели, власть и҆ма и҆ли заꙋставити желю, а҆кѡ хоѣе, и҆ли послѣдовати ньой. И҆ тога ради безсловесна, нити се похвалюю, нити ѡ҆хꙋждаваю: а҆ човекъ и҆ похвалюе се и҆ ѡ҆хꙋждавасе.

2. Знати треба, да а҆нгели словесни бꙋдꙋѣи, самовластни є҆сꙋ, и҆ бꙋдꙋѣи да сꙋ создани, то и҆ премѣне є҆сꙋ причастницы. И҆ то є҆ дїаволъ на себи показао, кадъ є҆ ѿ Создателѧ добаръ сотворенъ, самовластнѡ свакога ѕла произнаходитель постао; и҆ сынови, кой сꙋ съ ньимъ соѿстꙋпили. то є҆сть бѣсови; а҆ли сꙋ прочїи а҆нгелскїи чинови ꙋ҆ добромъ ѡ҆стали.

Г Л А В А м҃в.

Ѡ҆ о҆номъ, што ꙋ҆ вла́сти на́шой нїе.

Коѧ ꙋ҆ власти нашой нисꙋ, то сꙋ о҆ва, коѧ ѿ о҆нога, што є҆ ꙋ҆ нама начало, и҆ли винꙋ и҆маю: какѡ што є҆ плаѣа за дѣла наша и҆ ꙋ҆ садашнѣмъ и҆ ꙋ҆ бꙋдꙋщемъ вѣкꙋ, о҆бадвое пакъ зависи ѿ Божїегъ совѣта све; є҆рбо рожденїе свїю є҆сть ѿ Бога. Тлѣнїе пакъ за нашꙋ злоѣꙋ приꙋнишло є҆
Премꙋдр: за наказанїе скꙋпа и҆ ползꙋ. Бо́гъ бо сме́рти не со-
гл: 1. с҃. 13. творѝ, ни весели́тсѧ ѡ҆ поги́бели живы́хъ." Него є҆ паче ради чл҃ка смрть, то є҆сть сбогъ А҆дамовогъ престꙋпленїѧ, и҆ дрꙋге такодьеръ каштиге. Дрꙋга пакъ Богꙋ причитати треба: є҆рбо рожденїе наше дѣло є҆сть нѣгове создателне силе: пребыванѣ содержителне: ꙋ҆правлѧнѣ и҆ спасенїе промыслителне, и҆ само вѣчны блага наслажденїе,

ꙋ҆го-

ѹ҆готовано о҆ныма, кои хране о҆но, што є҆ по є҆стествꙋ: є҆рбо смо на то и҆ создани, то нѣговой благости приписасати треба. Но бꙋдꙋѣи да нѣкїи противослове противъ нѣговогъ промысла, тога ради ѡ҆ нѣмꙋ хоѣемо краткѡ попробесѣдити.

Глава м҃г.

Ѡ҆ Промы́слꙋ.

1. Промысалъ є҆сть марность ѿ Бога за ствари, кое сꙋществꙋю. И҆ о҆петъ промысалъ є҆сть хотѣнїе Божїе, коега ради сва҆, коѧ є҆сꙋ, прилично ѹ҆правлѧнѣ и҆маю надъ собомъ. А҆кѡ пакъ Божїе хотѣнїе є҆сть промысалъ, то є҆ сасвимъ нꙋждно, да сва по правомꙋ словꙋ, коѧ промысломъ бываю, предобрѡ и҆ весма благопристойнѡ пребываю, и҆ да больимъ начиномъ немогꙋ быти. Є҆рбо нꙋждно є҆ да є҆данъ Творацъ твари и҆ промыслитель бꙋде: нити бо приличествꙋе, нити слѣдꙋе, да є҆данъ бꙋде твари Творацъ, а҆ дрꙋгїй Промыслитель: є҆рбо такѡ зайста о҆бадва бы ѹ҆ немоѣи были, то є҆сть є҆данъ творити, а҆ дрꙋгїй промышлѧвати. Тога ради Богъ є҆сть, кой є҆ и҆ сотборїо, и҆ кой промышлѧва, и҆ нѣгова творителна и҆ содержателна и҆ промыслителна сила нїе што дрꙋго, него нѣгова блага волѧ. Всѧ̀ бо є҆ли́ка восхотѣ̀ Гдь, сотворѝ на небесѝ и҆ на землѝ; и҆ во́ли є҆гѡ̀ никто́же проти́витсѧ. Хотѣо є҆, да бꙋдꙋ сва, и҆ сва є҆сꙋ постала. Хоѣе, да свѣтъ ѡ҆бстае, и҆ ѡ҆бстае, и҆ све штогодъ о҆нъ хоѣе, то быва.

Немезїй ѹ҆ главы 43.

Немезїй глава 42.

Ѱаломъ 134. с҃ 6. 108. с҃ 19.

2.

2. А̂ да Богъ промышлѧва, и̂ да добрѡ промышлѧва, весма праведнѡ свакїй о̂вакѡ разсꙋдити може. Ѥданъ Богъ по є̂стествꙋ є̂сть благъ и̂ премꙋдаръ: бꙋдꙋѣи дакле да є̂ благъ, зато промышлѧва; є̂рбо непромышлѧваюѣи небы ни благъ быти могао. Є̂рбо и̂ люди и̂ безсловесне животынѣ за своѧ ча̂да промышлѧваюѣи по є̂стественной любви за ньи маре, а̂ тко непромышлѧва (о̂нога хꙋле): бꙋдꙋѣи пакъ да є̂ премꙋдаръ, преизрѧдно прилаже ѡ̂ тварма старанѣ.

3. Тога ради на та позоръ и̂маюѣи треба намъ свима чꙋдитисе, сва хвалити, сва безъ любопытнога протресанѧ ѡ̂ промыслꙋ прїимати: премда многима о̂ва неправедна виде се и̂зъ ꙋ̂зрока, што ни познати, ни постигнꙋти Божїега промысла нїе можно, него паче и̂ мысли наше, и̂ дѣѧнїѧ, и̂ сама бꙋдꙋща нѣмꙋ самомъ познана є̂сꙋ. А̂ кадъ кажемъ сва, за о̂на говоримъ, коѧ ꙋ̂ нашой власти нисꙋ: є̂рбо коѧ сꙋ ꙋ̂ власти нашой, та не промыслꙋ, него нашемꙋ самовластїю дꙋжно є̂ приписывати,

4. Коѧ се пакъ промысла тичꙋ, нѣка сꙋ по благоволенїю Божїемꙋ, а̂ нѣка по допꙋщенїю. По благоволенїю вываю, коѧ сꙋ безпрекословнѡ блага, а̂ по допꙋщенїю многи є̂сꙋ видови. Є̂рбо многопꙋти попꙋсти, да и̂ праведникъ падне ꙋ̂ напасть, да дрꙋгима ꙋ̂ нѣмꙋ сакрывенꙋ добродѣтель покаже; какѡ штосе на Їѡвꙋ слꙋчило: кадшто пакъ попꙋшта, да нѣшто безпꙋтно ꙋ̂чинѣио бꙋде, да дѣѧнїемъ, кое се мысли, да є̂ безпꙋтно, велико нѣшто и̂ чꙋдно ꙋ̂чини се. Какѡ што є̂ крстомъ ꙋ̂чинило се людма спасенїе. Їоште пакъ и̂ дрꙋгимъ начиномъ попꙋшта

Немезїй ꙋ̂ главы 44.
Їѡв. 1. 12.

шта праведникъ зло страдати, да не какѡ ѿ праве совѣсти низпадне, йли своегъ дане нѣмъ силе й благодати погорди се, какѡ што се на Павла видити може. 2 Кор. 12. 7.

5. Другїй ѡставлясе за време на йсправленїе другима, да ѻни гледаюћи на нѣгово бѣдство, будъ наказани. Какѡ што Лазаръ й богатый; ѥрбо ѥ природно, да гледаюћи на друге, кои страдаю, сами себе завстежемо. Ѡставла се другїй й на славъ другога, нити своегъ свои, нити своегъ родительскїи грѣхова: какѡ што слепацъ ѻнай ѿ рожденїа, на славъ сына Человѣческога. Ѻпетъ попъшта се другїй другомъ на ревность, да кадъ слава ѻнога, кой страда, ѹзвыси се, другима завстане дерзновенїе за надежду бъдуће славе, й за пожеленѣ бъдући блага: какѡ што мученицы. Попъшта се другїй ѹ скаредно дѣло нѣкадъ пасти, ал̂и за йсправленѣ нѣке горе страсти: какѡ што кадъ бы тко было, кой се, ѹ йзвршиваню добры дѣла поноси, й горди, таковоме Богъ попъсти ѹ блъдъ пасти, да ѻвымъ паденїемъ додье ѹ чъвство свое слабости, пакъ смири се й приступи йсповѣдити се Гдъ Бгъ. Лвк. 16. 19. Іоан: 9. 3.

6. Потребно ѥ пакъ знати, да йзволенїе дѣла, кое предъзыманѣмъ совершуемо, премда ѥ ѹ нашой власти, ал̂и конецъ благи дѣйствїа стои ѹ содѣйствъ Божїемъ: кой содѣйствуе ѻнима, кои благомъ совѣстью произволяваю благо по предзнаню своемъ: а злы дѣанїа напротивъ тога ѹ ѡставлѣню Божїемъ, кой по предзнаню своемъ праведнѡ ѡставла.

7. Ѡставлена пакъ ѥсть два вида: ѥрбо йма ѡставленїе строително, кое насъ къ наставленїю води. Й

ѻпетъ

ѻпетъ ѥсть ѡставленѣ, кое происходи ѿ свеконечнога ѿверженїа. Строително и наставително быва, или на исправленїе, сватѣнїе и славѹ ѻнога, кой страда: или на ревность, и подражаванѣ дрѹгима, или пакъ на славѹ Божїю. А свеконечно ѡставленїе ѻнда се совершава, кадъ Богъ сва на сватѣнїе сотвори, а човекъ нечѹвственъ и неисправленъ, а паче своимъ произволенѣмъ неизлѣчльивъ ѡстае, и ѻнда предаесе ѻнъ ѹ вѣчнѹ погибель, каѡ Їѹда.

Мат. 26. 27. Да поштеди Богъ, и да ѝзбави насъ ѿ таковогъ ѡставленїа.

8. Треба пакъ знати да сѹ многи ѻбрази Божїегъ промысла, кое нити словѡмъ ѝстолковати, нити ѹмомъ постигнѹти можемо.

9. Треба и ѻво знати, да печална, коѧ ѝзвана бываю наилазена ѻнѣма, кои съ благодаренїемъ прїимаю, на спасенїе бываю, и сасвимъ ползѹ ходатайствѹю.

10. И ѻво треба такодьеръ знати, да Богъ предваритељнѡ хоѣе, да сви спасени бѹдѹ, и Царство нѣгово полѹче. Ѥрво нїе, да насъ мѹчи, него ѥ каѡ благъ, да ѹчастницы нѣгове благости бѹдемо, создао насъ: али хоѣе, да ѻны, кои согрѣшаваю, мѹчени бѹдѹ, ѥрво ѥ праведанъ.

11. Говори се дакле прва волѧ предваритељна и благоволенїе, коїой самъ ѻнъ ѥсть причина. А вторa послѣдѹюћа волѧ и попѹщенїе, коѧ ѝзъ нашега начало ѝма, и та ѥ двострѹка: ѥдна строителна, и къ спасенїю наставлѧ; а дрѹга на конечно мѹченїе ѿбацѹе, каѡ што смо казали, и та сѹ ѿ ѻны, коѧ нисѹ ѹ нашой власти.

12.

12. Коѧ сꙋ пакъ ꙋ҆ нашой власти, и҆ блага є҆сꙋ, та предварителнѡ хоѣе, и҆ благоволи; а҆ зла, коѧ сꙋ точнѡ такова, нити предварителнѡ, нити слѣдователнѡ хоѣе, него попꙋшта самовластїю нашемꙋ, што по нꙋжды быва, то ни словесно, ни добродѣтель неназыва се, промышлѧва дакле Богъ ѡ҆ свемꙋ Созданїю, и҆ свакимъ зданїемъ благодѣтелствꙋе, много пꙋти пакъ и҆ чрезъ саме бѣсове наказꙋе, какѡ што се на Їѡвꙋ, и҆ свинѧма ꙗ҆влѧ.

Глава м҃д.

Ѡ҆ Предзна́нїю и҆ли Предꙋвѣдѣ́нїю, и҆ ѡ҆ Предѡпредѣ́ленїю.

1. Потребное знати, да Богъ сва предзнае, а҆ли сва не предѡпредѣлѧва, є҆рбо предзнае и҆ о҆на, коѧ сꙋ ꙋ҆ нама, а҆ли та не предѡпредѣлѧва, нити хоѣе, да бꙋдꙋ злоѣа, нити о҆петъ принꙋждава добродѣтель творити: дакле ѿ Божїегъ предзнателногъ повеленѧ предѡпредѣленїе совершꙋе се. Предѡпредѣлѧва пакъ о҆на, коѧ нисꙋ ꙋ҆ нашой вольи, по предзнанїю своемꙋ: є҆рбо є҆ по предзнанїю своемꙋ Богъ сва веѣъ предразсꙋдїо, коликѡ се благости и҆ правды нѣговой пристои.

Златоꙋстъ ꙋ҆ бесѣ: 12 на посланїе къ Є҆фессемъ.

2. И҆ о҆во знати треба, да є҆ добродѣтель ѿ Бога дана є҆стествꙋ нашемꙋ, и҆ о҆нъ є҆ свакога блага начало и҆ виновникъ, и҆ безъ нѣговогъ содѣйства и҆ помоѣи благо захотѣти, и҆ли сотворити намъ є҆сть невозможно: ꙋ҆ нашой

ниже кньиги 3. глава 14.

ѹ пакъ вольи єсть wстати ѹ добродѣтельи, и послѣдовати Богу, кой насъ къ ньой призыва, или wступити w добродѣтельи, то єсть ѹ зло быти, и послѣдовати Дїаволу; кой на то зове, али непринуждава: єрбо зло ништа другоніе, него wступъ w доброга; какw што є и мракъ wшествїе w свѣтлости. И тога ради пребываюћи ѹ чину єстественномъ, ѹ добродѣтельи єсмо, ѹклањаюћи се пакъ w чина єстественнога, то єсть w добродѣтельи, и падаюћи ѹ оно. што є єстеству противно, ѹ зло пребывамо.

3. Покањіе єсть wбращеніе w онога, што є противъ єстества, къ оному, што є по єстеству: и подвигомъ и трудомъ w дїавола къ Богу.

4. Овога дакле човека создатель создао є мужа, преподао є нѣму божественну свою благодать, и чрезъ ту нѣга ѹ свое сообщеніе сотворїо, wкудъ и пророчески животынама, каw слугама нѣму даннима, по подобїю домувладыке нарекао є имена, єрбо кадъ є по образу Божїему словесанъ и ѹманъ, и самовластанъ постао, лѣпотно є и надъ земныма началство w общега свїю твари Создателя и Гда прїимїо.

5. Но будући да є знао предзнатель Богъ, да човекъ има быти ѹ преступленїю, и подпасти тлѣнїю, тога ради сотворїо є w нѣга жену, помоћницу подобну нѣму: Помоћницу пакъ велимъ, да радьанѣмъ изъ преемства родъ человѣческїй после преступленїа сохрани се. Прво дакле созданїе говори се бытїе, а не рожденїе: єрбо бытїе єсть, што є w Бога найпре создано, а рожденїе

єсть

єсть преємство, по коемꙋ сбогъ ѡсꙋжденїѧ смертнога за престꙋпленїе єдно ѿ дрꙋгога размножавамосе.

6. Ѡвога є ꙋвео ꙋ рай и ꙋмный и чꙋвственный, єрбо ꙋ чꙋвственномъ, кой є на земльи, тѣлеснѡ є живїо а дꙋшевнѡ съ Ангелима жителствовао, и божественне ѡбносеѣи помислы, ньима се сытїо, нагъ простотомъ, а не хитаръ житїемъ къ єдиномꙋ создателю своемꙋ, познаваюѣи нѣга по созданїю, ꙋзводїо се, и наслаждаваюѣи се нѣговымъ гледанѣмъ веселїо се.

7. И бꙋдꙋѣи да є нѣга Богъ самовластномъ вольомъ єстественнѡ ꙋкрасїо, дае нѣмꙋ ѡвай законъ, да не ѡкꙋшава ѿ дрвета разꙋмѣнїѧ: (ѡ коемъ дрветꙋ довольнѡ ꙋ главы ѡ раю по нашой силы казали єсмо) и кадъ є ѡвꙋ заповѣдъ нѣмꙋ предавао, да акѡ сохрани дꙋшевно, достоинство, и разꙋмꙋ побѣдꙋ даде, познаваюѣи создателѧ, и хранеѣи нѣгова повеленѧ, хоѣе присносꙋщнога блаженства причастникъ быти, и поживити болѣ него смертанъ во вѣки: акѡ ли дꙋшꙋ подчини тѣлꙋ, и тѣлесне сладости за болѣ држати бꙋде, и акѡ небꙋде разꙋмѣо чести свое, и скотовима несмысленныма ꙋподоби се, Ѱал: 48.
иго создателѧ своега ѿметне, и божественнꙋ заповѣдь Ѯ. 13.
нѣговꙋ презри, то ѣе смерти и истлѣнїю повиненъ быти, и ѧдный животъ проводеѣи трꙋдитисе морати. Єрбо нїе полезно было, да неискꙋшенъ їоште, и невѣжественъ полꙋчи безсмертїе, да бы се не погордїо, пакъ не пао ꙋ дїаволскїй сꙋдъ: Да не разгордѣвсѧ въ сꙋдъ впадетъ 1. Тї: 3. 6.
дїаволь. Єрбо є и ѡнъ сбогъ безсмертїѧ после низпаде-

нїѧ самовольногъ достао непокаѧннꙋ и҆ ꙋ҆ злꙋ непреложнꙋ твердость; какѡ што напротивъ тога а҆нгели по произвольномъ и҆збраню добродѣтельи ꙋ҆ добромъ благодатїю непревратни ꙋ҆твердили се є҆сꙋ.

8. Требало є҆ дакле, да човекъ найпре бꙋде и҆скꙋшенъ (є҆рбо Мꙋ́жъ неиспы́танъ, и҆ неискꙋше́нъ, ни є҆ди́наго сло́ва досто́инъ) пакъ и҆скꙋшенїемъ чрезъ сохраненѣ заповеди совершенъ бꙋде: после тога за награжденѣ добродѣтельи нетлѣнность прїими. Є҆рбо кадъ є҆ медьꙋ Богомъ, и҆ вещественномъ тварью средньїй быо, а҆кѡ бы заповедь быо сохранїо, и҆ не бы быо къ созданнымъ стварма и҆мао є҆стественнога пристрастїѧ, него бы паче Богꙋ ꙋ҆ свемꙋ быо присоєдинѧвао се, о҆нда бы о҆нъ быо и҆мао неподвижнꙋ твердость ꙋ҆ добромъ полꙋчити, но бꙋдꙋѣи да є҆ престꙋплеиїемъ волїо къ вещественной твари посклизнꙋтисе, и҆ ѿ своега виновника, Бога велимъ мислю ѿстꙋпити, зато є҆ принꙋжденъ быо тлѣнїе себи присвоити, пакъ страстанъ ꙋ҆ мѣсто безстрастнога, и҆ смертанъ ꙋ҆ мѣсто безсмертнога быти, и҆ совокꙋпленїѧ и҆ скоротекꙋщегъ рожденїѧ требовати, и҆ желеѣи живота, сладостна, каѡ да та нѣга составлѧю, любити, а҆ на о҆на, коѧ паштесе та҆ ѿꙋзети, безстрашнѡ мерзость и҆мати, и҆ любовь ѿ Бога къ твари, а҆ гнѣвъ ѿ непрїѧтелѧ нашегъ спасенїѧ, къ є҆диномысленнымъ своимъ приносити. И҆ такѡ завистїю дїаволскомъ побѣди се човекъ: є҆рбо нїе терпїо завидльивый и҆ добра ненавистникъ дїаволъ, бꙋдꙋѣи да є҆ самъ сбогъ гордости (поноса) доле пао, да мы горнѧ

Сѵр: 34. ст. 11.

нѧ полꙋчимо: тога ради надеждомъ Божества преварїо є҆ Лагатель бѣднога А҆дама, и҆ кадъ є҆ нѣга къ высоты свое гордости подигао, о҆нда га о҆бара ꙋ҆ подобнꙋ пропасть паденїѧ.

Глава м҃є.

Ѡ Бо́жїемъ смотренїю и҆ стараню за насъ, и҆ ѡ҆ нашемъ Спасенїю.

1. Тымъ дакле началозлобнога бѣса приразомъ превареногъ човека, кой заповѣдь Создателѣвꙋ нїе сохранїо, и҆ ѡ҆бнажїо се благодати, и҆ къ Богꙋ дерзновенїѧ свꙋкао се, їоште пакъ и҆ жестокостью скорбнога житїѧ покрыо се (є҆рбо то є҆ листье смоквено), и҆ мертвостью ѡ҆бꙋкао се, то є҆сть смертью и҆ плоти дебелостью (є҆рбо то є҆ ѡ҆дѣло кожны риза) пакъ о҆нда по праведномъ сꙋдꙋ Божїемꙋ и҆зъ раѧ и҆згнанъ быо, и҆ на смерть ѡ҆сꙋдьенъ, тлѣнїю подложанъ ꙋ҆чинїо се, нїе презрео Милостивый, кой є҆ и҆ быти дао, и҆ добрѡ быти даровао. Него є҆ найпре нѣга многима начинма наставїо, и҆ къ ѡ҆бращенїю призвао, стенанѣмъ (велимъ) и҆ тресенѣмъ, воднымъ потопомъ, и҆ малѡ не цѣлога рода погꙋбленїемъ, смѣшанѣмъ и҆ раздѣленѣмъ народа, настоѧтелствомъ А҆нгела, попаленѣмъ градова, прообразователныма богоѧвленїѧма, войнама, побѣдама, ѡ҆долѣнїѧма, знаменїѧма и҆ чꙋдесима, многоразличныма силама, закономъ, Пророцыма, чрезъ сва пакъ о҆ва было є҆ старанѣ, дс се грѣхъ и҆стреби, кой є҆

Назїан: ꙋ҆ бесѣды 38. 12. Бытїѧ 3. 7. Быт: 3. 14. 6. 13. 11. 7. 18. 7. 19. 14.

много-

многоразличнѡ разлїо се, и поработїо човека, и свакїй
видъ злобе противъ живота премножїо, а будући да є
Прем: 3. грѣхомъ смерть ѹнишла ѹ свѣтъ, коѧ каѡ нѣкїй дивїй
с. 24. невкротимый звѣръ губи человѣческїй животъ, зато є
требало, да онай кой хоће нѣга избавити, безгрѣшанъ,
а не за грѣхъ смерти повиненъ буде, пакъ онда требало
є, да и естество ѹкрѣписе, и ѡбновисе и дѣломъ настави се, и ѡбучи се добродѣтельномъ пѹтѹ, кой ѿ смрти ѿводи, а къ животѹ вѣчномъ ѹзводи; и такѡ и на концѹ показала се ѡ нѣмѹ велика человѣколюбїа пѹчина: єрбо самъ Создатель и Гдь ѡ своемѹ созданїю ратъ ѹзыма, и дѣломъ ѹчитель быва. И будући, да є надеждомъ ѡбоженїа врагъ преварїо човека, зато є и онъ предложенї-
Гри: Нѵсс. емъ плоти преварїо се. И такѡ покаже се благость скѹпа
ѹ бесѣд: и премѹдрость, правда и сила Божїа. Благость, что нїе
кати: 20. презрео немоћь своега созданїа, него є милосердовао ѡ
нѣмѹ, кое є пало, и прѹжїо є нѣмѹ рѹкѹ; а правда,
Гри: Нѵсс: што онъ, кадъ є човекъ побѣжденъ постао, нетвори
слов. кат: дрѹгога побѣдителѣмъ сверхѹ мѹчителя, нити насил-
20 ствомъ ѡтима човека ѿ смерти, него кога є нѣкадъ
смерть поработила грѣхомъ, тога ѻпетъ благїй, и праведный ѹчинїо є побѣдителя, и што є са свимъ несгодно было, ѻбразомъ подобнымъ спасао є подобно. Премѹдрость пакъ, што є произнашао, найприличнїе рѣшенїе
Іѡан: 1. несгоде. Єрбо благоволенїемъ Бога и ѻтца єдинородный
18. Сынъ, и Слово Божїе и Богъ, кой є ѹ нѣдрыма Бога и ѻтца, вдиносѹщанъ ѻтцѹ и светомѹ Дх҃ѹ, превѣчный, безначалный, кой є ѹ почетку, и ѹ Бога, и ѻтца, и

Богъ,

Богъ, подъ видомъ Божїимъ приклонїо є҆ небеса, пакъ снишао, то є҆сть нелагкѡсмирителнꙋ свою высотꙋ безъ ꙋ҆ничтоженїѧ смирїо, и҆ сишао къ своимъ рабима, неизреченнымъ, и҆ непостижимымъ снизхожденїемъ, є҆рбо то показꙋе снизхожденїе: И҆ о҆нъ, кой є҆ Богъ совершенъ, быва човекъ совершенъ, и҆ совершава се о҆но, што є҆ ѿ свїю чꙋдеса найвеѣе чꙋдо, и҆ што є҆ самѡ є҆дно подъ сꙋнцемъ ново, коимъ се неизмѣрна Божїѧ сила ꙗ҆влѧ. Є҆рбо шта є҆ веѣе, него ли о҆во, да Богъ бꙋде човекъ, по чемꙋ и҆ слово постало є҆ плоть непреложнѡ ѿ Дх҃а Ст҃ога, и҆ Ст҃е Марїе приснодѣве и҆ Богородице, и҆ быва ходатай Богꙋ, и҆ людма о҆нъ самъ человѣколюбацъ, не ѿ хотѣнїѧ, и҆ похоти, и҆ли совокꙋпленїѧ мꙋжескога, и҆ли сладострастнога рожденїѧ, ꙋ҆ нескверной ꙋ҆тробы ст҃ой дѣвичной зачетъ, а҆ли ѿ Дх҃а ст҃а, и҆ ѿ првога бытїѧ А҆дамова, їоште быва и҆ послꙋшльивъ О҆ц҃ꙋ, да тымъ, што є҆ ꙋ҆ подобїю нашемъ ѿ насъ прїимїо, наше преслꙋшанїе и҆сцѣли, и҆ нама даде о҆бразъ послꙋшности, безъ кое нїе могꙋѣе спасенїе полꙋчити.

Фїл: 2. 6.

С. А҆ѳана: ѡ҆ спасенїю

Г Л А В А м҃ѕ.

О҆ на́чинꙋ зачатїѧ Бо́га Сло́ва, и҆ ѡ҆ Боже́ствéнномъ нѣ́говомъ воплоще́нїю.

1. А҆нгелъ Господень быо є҆ посланъ къ ст҃ой Дѣвы, коѧ є҆ родомъ ѿ племена Давїдова была: ꙗ҆вѣ бо є҆сть, ꙗ҆кѡ ѿ І҆ꙋ́ды возсїѧ̀ Го́сподь, ѿ є҆гѡ́же колѣ́на

Лꙋк: 1. 26. Є҆кр. 7. 14.

ник-

никто́же пристꙋпа́ше къ же́ртвеникꙋ. Какѡ што є҆ божественный А҆постолъ рекао (ѡ҆ чемꙋ ѣемо после ѡ҆бстоѧтелнїе казати), коїой и҆ благовѣствꙋюѣи рекао є҆ „Ра́дꙋйсѧ благода́тнаѧ: Го́сподь съ тобо́ю“ О҆на пакъ смꙋтиласе ѡ҆ бесѣды, и҆ рекао є҆ къ ньой А҆нгелъ: „Небо́йсѧ Марїа́мъ: ѡ҆брѣла̀ бо є҆сѝ благо-„да́ть ꙋ҆ Го́спода; и҆ роди́ши сы́на, и҆ нарече́ши „и҆́мѧ є҆мꙋ̀ І҆и҃съ: то́й бо спасе́тъ лю́ди своѧ̀ ѿ „грѣ́хъ и҆́хъ.“ Ѿ кꙋда І҆и҃съ толкꙋе се спаситель: кадъ є҆ пакъ о҆на недоꙋмѣванѣмъ вопросила и҆ рекла: ка́кѡ мнѣ̀ бꙋ́детъ сїе̑; поне́же мꙋ́жа незна́ю, о҆петъ є҆ ѿговорїо ньой А҆нгелъ: Дꙋхъ С҃тый на́йдетъ на тѧ̀; и҆ си́ла вы́шнѧгѡ ѡ҆сѣ́нитъ тѧ̀: тѣ́мже и҆ раждаемое ѿ тебѐ с҃то, нарече́тсѧ Сы́нъ Бо́жїй. А҆ о҆на є҆ нѣмꙋ рекла: Сѐ раба̀ Госпо́днѧ, бꙋ́ди мнѣ̀ по гл҃ꙋ твоемꙋ̀.

Лꙋки гл: ст: 28.

2. Кадъ є҆ дакле с҃та Дѣва соизволила, о҆нда є҆ Дꙋхъ С҃тый наишао на ню (по Господньой речи, кою є҆ рекао А҆нгелъ) ѡ҆чищаваюѣи ню, и҆ подаваюѣи ньой силꙋ прїимити божество Слова, а҆ скꙋпа и҆ родити то. И҆ о҆нда є҆ ню ѡ҆сѣнила свевышнѣга Бога ꙋ҆постасна премꙋдрость и҆ сила, Сынъ Божїй, велимъ, О҆тцꙋ є҆диносꙋщанъ, какѡ што є҆ божественнѡ сѣме содѣлао себи ѿ нескверне, и҆ пречисте нѣне крви, плоть ѡ҆дꙋшевленнꙋ дꙋшомъ словесномъ и҆ разꙋмномъ, то є҆сть почетакъ нашега смѣшенїѧ, не сѣмен-

Гри: Наз: ꙋ҆ бесѣды 38. и҆ 42. Вас: Вел: ꙋ҆ бесѣды на рожде: Хр҃тово.

меннѡ него содѣтелнѡ чрезъ ст҃ога Дꙋха. И҆ нити є҆ малѡ помалѡ додатцыма воѡбраженїе тѣлесно было, него є҆ ꙋ҆ томъ магновенїю о҆ка, совершило се ѿ самога Слова Божїега, кое плоти є҆ была ꙋ҆постась: нити є҆ о҆петъ съ плотїю, коѧ бы предимѣла была ꙋ҆ себи ꙋ҆постась, соєдинило се Божїе Слово, него є҆ своїомъ ꙋ҆постасїю ꙋ҆ ꙋ҆тробꙋ Ст҃е Дѣве неѡписаннѡ ꙋ҆селїо се, и҆ ѿ чисте нѣйне свагда дѣйствителне крви плоть дꙋшомъ словесномъ и҆ ꙋ҆мномъ ѡ҆дꙋшевленнꙋ составїо, и҆ кадъ є҆ прїимїо почетакъ человѣческогъ смѣшенїѧ само Слово, постало є҆ плоть ꙋ҆постасїю, дакле ѿ какое плоть составила се, таки є҆ и҆ Бога Слова та и҆ста постала, и҆ скꙋпа плоть ѡ҆дꙋшевленна, коѧ є҆ словесна, и҆ ꙋ҆мъ и҆ма. По чемꙋ неговоримо, да є҆ о҆нъ човекъ ѡ҆боженъ, него Богъ, кой є҆ вочеловѣчїо се. Є҆рбо кой є҆ є҆стествомъ совершенъ Богъ, тай и҆стый є҆стествомъ постао є҆ и҆ совершенъ човекъ, не премѣнивъ є҆стества, нити є҆ вочеловѣченїе мечтателнѡ показао, него съ прїимлѣномъ, ѿ Ст҃е Дѣве словомъ и҆ ꙋ҆момъ ѡ҆дꙋшевленномъ плотїю, коѧ є҆ ꙋ҆ нѣмꙋ бытїе полꙋчила, ꙋ҆постаснѡ соєдинїо се, безсливенїѧ и҆ премѣненїѧ, и҆ раздѣленїѧ, и҆ нїе преложїо свое божественно є҆стество ꙋ҆ сꙋщество плоти, нити є҆ свое плотско є҆стество ꙋ҆ є҆стество своега божества, нити є҆ о҆петъ ѿ своега божественнога є҆стества, и҆ ѿ прїимлѣне человѣческе плоти є҆дно сложено є҆стество содѣлао.

Ст҃ый Кꙋрїллъ А҆пол: 5. и҆ 8. а҆наѳем:

Прокла посланїе 2.

Глава м҃з.

Ѡ двима естествима противъ Монофѵсїта, или еднoестественника.

1. Непреложнѡ бо и не измѣннѡ естества медьꙋ собомъ есꙋ се соединила, нити е божественно естество ѿ свое простоте ѿстꙋпило, нити человѣческо премѣнило се ꙋ божественно естество, или ꙋ бытїе преишло: нити е опетъ изъ двїю естества, едно сложено естество ꙋчинило се. Ербо сложено естество, ни едноме ѿ оны естества, изъ кои составлѣно быва единосꙋщно быти може, кадъ е изъ дрꙋгїи дрꙋго совершило се. На примѣръ: тѣло изъ четырїю стїхїа составлѣно, ни огню единосꙋщно говори се, нити се огань именꙋе, нити се воздꙋхъ говори, ни вода, ни землѧ, нити е чемꙋгодъ изъ тїи единосꙋщно. Тога ради, акѡ е Хр҃тосъ, какѡ што Еретїцы говоре, после соединенїѧ постао, самѡ еднога сложеннога естества, то е изъ простога естества ꙋ сложено премѣнїо се, и такѡ нити Ѻц҃ꙋ, кой е простога естества единосꙋщанъ есть, ни Матери, ербо оно изъ божества и человѣчества нїе сложено. И опетъ оно ни ꙋ Божествꙋ, ни ꙋ человѣчествꙋ состои, и нити Богъ, нити човекъ нареѣиѣе се, него самѡ Хр҃тосъ: и быѣе ова речь Хр҃тосъ не по ѵпостаси нѣговой име, него по ньїовомъ ꙋмствованю еднога естества. Мы пакъ догматствꙋемо, да Хр҃тосъ нїе изъ еднога сложенога естества, нити да е изъ дрꙋгїи нѣки

Маѯїм: ꙋ посланїю кꙋ Іѡанн: С. Маѯїм:

дрꙋго

дрꙋго нѣшто, каѡ на примѣръ што є҆ човекъ и҆зъ дꙋше и҆ тѣла, и҆ли тѣло и҆зъ четырїю стїхїѧ, него и҆зъ различны є҆стества, та и҆ста є҆стества: є҆рбо и҆сповѣдꙋемо, да є҆ о҆нъ и҆стый ѿ Божества и҆ человѣчества Богъ совершенъ, и҆ о҆нъ и҆стый човекъ совершенъ, и҆ да є҆сть и҆ говори се; и҆ ѿ двїю є҆стества, и҆ ꙋ҆ двима є҆стествима. Говоримо пакъ, да є҆ речь Хр҃тосъ и҆ме ѵ҆постаси, кое неговори се є҆динственнымъ начиномъ, него два є҆стества знаменꙋе: є҆рбо є҆ о҆нъ самъ себе помазао: помазатель є҆ дакле, кой помазꙋе, каѡ Богъ тѣло божествомъ, а҆ помазанный є҆ каѡ човекъ, є҆рбо є҆ самъ и҆ о҆во и҆ о҆но, а҆ помазанїе человѣчествꙋ Божество. А҆кѡ ли є҆ пакъ Хр҃тосъ є҆днога сложеннога є҆стества кой О҆тцꙋ є҆диносꙋщанъ є҆сть, о҆ндаѣе веѣкъ и҆ О҆тацъ сложенъ быти, и҆ плоти є҆диносꙋщанъ, кое є҆ безмѣстно, и҆ свакога хꙋленїѧ пꙋно.

3. Коимъ пакъ начиномъ є҆дно є҆стество може прїимити противосꙋщественне медьꙋ собомъ разлике, є҆рбо какѡ є҆ можно, да є҆дно и҆ то и҆сто сꙋщество скꙋпа создано бꙋде и҆ несоздано, смертно и҆ безсмертно, ѡ҆писано и҆ неѡписано.

4. А҆кѡ ли о҆ны, кои говоре, да є҆ Хр҃тосъ є҆днога сꙋщества, рекнꙋ, да є҆ то просто, о҆нда ѣе о҆ны нѣга, и҆ли нагогъ Бога и҆сповѣдити, и҆ мечтанїе а҆ не вочеловѣченїе ꙋ҆вести, и҆ли нага човека по Несторїю. И҆ гди ѣе быти о҆но, то є҆сть ꙋ҆ Божествꙋ совершенство, и҆ ꙋ҆ человѣчествꙋ совершенство. Кадъ ѣе пакъ и҆ реѣи, да Хр҃тосъ и҆ма два є҆стества, за коега говоре, да є҆ о҆нъ после соєдиненїѧ, и҆зъ є҆днога самѡ сложеннога є҆стества. Є҆рбо да є҆ є҆днога є҆стества предье соєдиненїѧ быо, свакомъ є҆сть познато.

5. Али Еретїкωмъ овай е узрокъ заблужденїѧ, што они говоре, да е естество и ѵпостась све едно, али премда мы говоримо, да е едно человѣческо естество, о-петъ знати треба, да мы то у расужденїю душе и тѣла неговоримо. Ербо неможе се заключити, да бы душа и тѣло, кадъ се медьу собомъ у сравнываньѣ узму, еднога естества была; но будуѣи да су многе ѵпостаси люди, а сви люди то исто ѡписанїе естества прїимаю (ербо су сви изъ душе и тѣла сложени, и сви су естество душе прїимили, и существо тѣла добыли, їоште пакъ и ѡбщїй видъ) тога ради говоримо, да е тїи многи и различны ѵпостасїю едно естество, то есть свака ѵпостась има два естества, и у двима естествима душевномъ, велимъ, и тѣлесномъ состои се.

Анаст: Сїнаит: у главы 9.

6. У Господу пакъ нашему Їису Хрту неможемо наѣи общїй видъ; ербо нити е быо, нити есть, нити ѣе кадъгодъ быти другїй Хртосъ изъ Божества и человѣчества у Божеству, и человѣчеству Богъ совершенъ, и тай истый самъ човекъ совершенъ. И по томе нїе слободно говорити, да е у Господу нашемъ Їису Хрту едно естество, какω што у несѣкомомъ лицу, кое е изъ душе и тѣла, говори се, такω и у Хрту, велимъ, кой изъ Божества и человѣчества состои се. Ербо е тамω лице несѣкомо, а Хртосъ нїе лице несѣкомо, ербо нити има катигорїческога вида Хртовства, и тога ради изъ двїю совершены естества, то есть, Божества и человѣчества соединенїе быти говоримо; не по смѣшенїю, или слїѧнїю, или смущенїю,

Леонтїй противъ северїа и Еѵтїхїа.

нїю, и҆ли растворенїю, какѡ што є҆ рекао Богомъ попꙋштеный Дїоскоръ, и҆ Є҆ѵтїхъ и҆ Сеѵѵръ и҆ скверно ньїово соборище, ни личнѡ, и҆ли ѿносителнѡ, и҆ли по достоинствꙋ, и҆ли по томъ и҆стомъ хотѣнїю, и҆ли равночестїю, и҆ли тезоименствꙋ, и҆ли по благоволенїю, какѡ што є҆ рекао богоненавистный Несторїй, Дїодоръ, и҆ Моѱꙋестїйскїй Ѳеодѡръ, и҆ ньїовъ бѣсовскїй соборъ: него по сложенїю, то є҆сть по ѵ҆постаси непреложнѡ и҆ неслїѧннѡ, и҆ неизмѣннѡ, и҆ нераздѣлнѡ, и҆ неѡтстꙋпнѡ и҆ ѵ҆ двима є҆стествима совершенныма є҆днꙋ Сына Божїега воплощеннога ѵ҆постась и҆сповѣдꙋемо. Є҆днꙋ Божества нѣговогъ, и҆ человѣчества говорекѣи: а҆ два є҆стества ѵ҆ нѣмꙋ, коѧ се после соєдиненїѧ хране и҆сповѣдаюѣи, не о҆собнѡ и҆ раздѣлнѡ полагаюѣи є҆дно и҆ дрꙋго є҆стество, него соєдиненнѡ медьꙋ собомъ ѵ҆ є҆дной сложной ѵ҆постаси мꙋдрствꙋюѣи. Бꙋдꙋѣи, да говоримо, да є҆ о҆во соєдиненїе сꙋществително, то є҆сть и҆стино, а҆ не по мечтанїю: сꙋществително пакъ не каѡ да сꙋ два є҆стества є҆дно сложено совершила є҆стество, него да є҆дно съ дрꙋгимъ заиста ѵ҆ є҆днꙋ сложеннꙋ ѵ҆постась совокꙋпило се, и҆ ѵ҆ тверждавамо, да се сꙋществителна ньїова разлика храни, є҆рбо што є҆ созданно, ѡ҆стало є҆ созданно, а҆ што є҆ несозданно, ѡ҆стало є҆ несоздано, и҆ смртно, ѡ҆стало є҆ смртно, а҆ безсмртно безсмретно, и҆ неѡписанно неѡписанно, видимо пакъ видимо, а҆ невидимо невидимо: є҆дно ѿ о҆вы блиста чꙋдесима, а҆ дрꙋго досады подлежи.

Проклъ ѵ҆носланїю 2. къ Арис:

Левъ папа ѵ҆ посланїю 10.

7. Присвоѧва пакъ себи человѣческа (Богъ) Слово, є҆рбо сꙋ нѣгова, коѧ сꙋ Ст҃е нѣгове плоти, и҆ преподае та плоти, коѧ сꙋ нѣгова собственна по о҆бразꙋ сообщенїѧ

щенїѧ ради взаимногъ частїю сопришествїѧ, и҆ ѵ҆постасно-
га ради соединенїѧ, и҆ да є҆ є҆данъ и҆ тай и҆стый быо, кой
Левъ ѵ҆ том: є҆ и҆ божественна, и҆ человѣческа ѵ҆ о҆боимъ зрацыма съ о҆-
истомъ по- боедрѹжнымъ о҆бщенїемъ дѣйствовао. Тога ради и҆ говори
сланїю 1. се, да є҆ Господь славе распетъ быо, премда божественно
кор: 2. ст: нѣгово є҆стество нїе пострадало. И҆ о҆петъ речено є҆: да є҆
8. С҃нъ человѣческїй предье страданїѧ на небеси: какѡ што
Іѡа: 3. 13. є҆ самъ Г҃дь казао: є҆рбо є҆данъ и҆ тай и҆стый быо є҆ Г҃дь
славе, кой є҆ по є҆стествѹ и҆ заиста сынъ человеческїй т: є҆:
човекъ постао. И҆ какѡ што чѹдеса, такѡ и҆ страданїѧ
нѣгова быти припознаемо, премда є҆ дрѹгимъ є҆стествомъ
чѹдодѣйствовао, а҆ дрѹгимъ страсти трпїо. Є҆рбо знамо,
да коимъ начиномъ є҆дна ѵ҆постась нѣгова, тымъ се и҆
сѹщественна разлика є҆стества храни. Какѡ ѣе се сохрани-
ти разлика, кадъ се не несохранѧваю о҆на, коѧ медьѹ со-
бомъ разликѹю: бѹдѹѣи да разлика є҆сть о҆ны, коѧ медьѹ
собомъ разликѹ и҆маю. Коимъ дакле начиномъ медьѹ со-
бомъ є҆стества Хрїстова разликѹю се ѵ҆ разсѹжденїю сѹще-
ства: говоримо, да о҆нъ тымъ и҆ съ крайностима соеди-
нѧвасе, по божествѹ со О҆тцемъ и҆ Д҃хомъ, а҆ по человѣ-
чествѹ и҆ съ Матеромъ и҆ сасвима людма: (є҆рбо є҆ о҆нъ є҆-
диносѹщанъ по божествѹ О҆тцѹ и҆ С҃томѹ Д҃хѹ, а҆ по чело-
вѣчествѹ Матери, и҆ свимъ людма) а҆ коимъ начиномъ сое-
динѧваюсе нѣгова є҆стества, говоримо, да се о҆нъ разликѹе,
и҆ ѿ О҆тца и҆ ѿ Д҃ха, и҆ ѿ Матере и҆ ѿ дрѹги люди. Є҆рбо
є҆стества нѣгова соединѧваю се чрезъ ѵ҆постась, бѹдѹѣи да
и҆маю є҆днѹ сложенѹ ѵ҆постась, по коїой и҆ ѿ О҆тца и҆ ѿ
Д҃ха, и҆ ѿ Матере, и҆ ѿ насъ разликѹ и҆ма.

ГЛА-

Г Л А В А ѧ̀и.

ѺѺ нача́нѹ сообще́нїа вза́имнога ѹ̑ свойствама.

1. Да є̑ дакле дрѹго што сѹ̑щество, а̑ дрѹго ѵ̑постась, многопѹти смо казали: и̑ да сѹ̑щество знаменѹе о̑бщїй свеѡ̑ватєлный видъ видоподобны ѵ̑постасїю, н: п: Богъ, човекъ: а̑ ѵ̑постась, несѣкомо лице, т: є̑: О̑тца, Сына, Дѹха с̑тога, Петра, Павла, ѱавла. Тога ради знати треба да мы представлямо и̑ме божества и̑ человѣчества, и̑ли сѹ̑щества ньїовогъ, и̑ме пакъ Богъ и̑ човекъ и̑ ѡ̑ є̑стествѹ ѹ̑потреблява се, какѡ што кадъ говоримо: Богъ є̑ сѹ̑щество непостижимо, и̑ Богъ є̑сть є̑данъ, прїима се и̑ за ѵ̑постаси, кадъ найєдинственїе ѹ̑зыма и̑ме посѣмственнога, какѡ што говори писанїе, „Сегѡ̀ ради помаза тѧ̀ Бо́же, Бо́гъ твои́. Ѣрво є̑ о̑вде О̑тца и̑ Сына показало. И̑ о̑петъ кадъ говори. Человѣкъ нѣкїи ба́ше „во странѣ Ѵсїтїдїйстѣи“, а̑ тѹ є̑ самѡ Іѡва ѡ̑бавило. Ѱал: 44. 8. Іѡан: 1. 1.

2. Ѵ̑ Гдѹ нашемъ Іисѹсѹ Хр̑тѹ бѹдѹ̀ки два є̑стества, а̑ є̑днѹ ѵ̑постась, ком є̑ и̑зъ о̑бадвои сложена, признаемо, такѡ, кадъ разсматрамо нѣгова є̑стества, наричемо Божество и̑ человѣчество, а̑ кадъ и̑зъ є̑стества сложенѹ ѵ̑постась, то кадшто ѿ о̑бадвїю Хр̑та и̑менѹемо, т: є̑: Бга скѹпа и̑ човека, и̑ Бога воплощенногъ: а̑ кадшто ѿ є̑дне части Бога самѡ и̑ Божїегъ Сына, и̑ човіка самѡ, и̑ Сына човеческогъ. И̑ о̑петъ о̑вда ѿ высо-

ки

Гр: Назїа: ки самѡ, ѻ́вда паκъ самѡ ѿ̀ понижены. Ѥ́рбо ѥ̂ ѻ́нъ ѥ̂-
ѵ̀ кеѣды данъ и̂ ѻ́вымъ и̂ ѻ́нымъ, равнообразанъ, ѿ̀ кои ѥ́дно
3. свагда некаквога ѵ̀зрока ради ѿ̀ ѻ́тца и̂ма, а̂ дрѵ́го ѥ̂
после ради человѣколюбїа постао.

З. А̂ кадъ Божество говоримо, ѻ́нда не и̂ме-
нѵ́имо свойства нѣговогъ человѣчества. Ѥ́рбо не говори-
мо, да ѥ̂ Божество страстно и̂ создано, нити ѻ́петъ пло-
ти, т: ѥ̂: человѣчествѵ́ приписѵ́емо свойства Божества нѣ-
говогъ: ѥ́рбо неговоримо, да ѥ̂ плоть, и̂ли человѣчество
несозданно. Него кадъ ѥ̂ ѡ̂ ѵ̀постаси бесѣда, ѻ́нда ѿ̀
ѻ́бадвїю заедно, и̂ли ѿ̀ ѥ́дне части называмо, а̂ли свой-
ства ѻ́бадвїю ѥ́стества ньой прилажемо. Ѥ́рбо Хрїстосъ
(кой ѥ̂ ѻ́бое) и̂ Богъ и̂ човекъ говорисе и̂ созданъ и̂
несозданъ, и̂ страстный и̂ безстрстный и̂ кадъ ѿ̀ ѥ́дне
части Сынъ Божїй и̂ Богъ и̂менѵ́ессе, ѻ́нда прїима и̂ дрѵ́го-
га спрегнѵ́тога себи ѥ́стества свойства, т: ѥ̂: плоти, и̂
тога ради Богъ страстный, и̂ Гдь славе распетъ называ се,
не што ѥ̂ Богъ, него што ѥ̂ и̂ човекъ тай и̂стый. Тако-
дьеръ кадъ човекъ и̂ сынъ човеческїй называ се, божествен-
ного ѥ́стества прїима свойства и̂ велелѣпоте. Ѥ́рбо се и̂ме-
нѵ́е ѻ́троче предвѣчно, и̂ човекъ безначалный, не по то-
ме, каѡ ѻ́троче и̂ човекъ него по томе, што ѥ̂ ѻ́нъ, кой
ѥ̂ Богъ предвѣчный ѵ̀ послѣдна времена ѻ́троче постао. И̂
то ѥ̂ начинъ взаимногъ сообщенїа по коемѵ ѻ́ба ѥ́стества
ѥ́дно ѿ̀ дрѵ́гога заимствѵ́е, коа ѿ̀ ньи свакоме свой-
ственна ѥ́сѵ́, сногъ тоистости (тождества) ѵ̀постасне, и̂
сногъ ѻ́боедрѵ́жногъ ньїовогъ совмѣщенїа: тымъ начиномъ

Вар: 3. 38. можемо реѣки ѡ̂ Хр̂тѵ́: Сей ѥ́сть Бо́гъ на́шъ, на Зе-

мли

млѝ ꙗви́сѧ, и҆ съ человѣ́ки поживѐ, и҆ сей человѣ́къ несозда́нъ, и҆ безстра́стенъ, и҆ неѡпи́санъ є҆́сть.

Глава м҃а.

Ѡ҆ числꙋ є҆стества.

1. Какошто дакле ꙋ҆ божествꙋ є҆дно є҆стество и҆сповѣдамо, а҆ говоримо, да сꙋ три и҆стинитѡ ѵ҆постаси, и҆ какошто кажемо, да сва є҆стественна и҆ сꙋщественна проста є҆сꙋ, различїе пакъ ѵ҆постасїю ꙋ҆ трима самѡ свойствама т: є҆: ꙋ҆ безвиновномъ и҆ о҆тчевомъ, ꙋ҆ виновномъ пакъ и҆ Сыновлѣвомъ, и҆ виновномъ и҆ и҆сходномъ познаемо, и҆ знамо, да о҆ве ѵ҆постаси є҆сꙋ неѡтходне, и҆ медьꙋ собомъ неѡтстꙋпне, него соединене и҆ є҆дна ꙋ҆ дрꙋгой несливенѡ совмѣщаваюсе. Є҆рбо соединѧваю се несливеннѡ, затѡ што сꙋ три, премда се соединѧваю, раздѣлѧваю се пакъ неѡтстꙋпнѡ (є҆рбо премда свака ѡ҆ себи, т: є҆: совершена є҆ ѵ҆постась и҆ о҆собно свое свойство, т: є҆: о҆бразъ бытїѧ и҆маю; а҆ли сꙋ соединѣне по сꙋществꙋ и҆ по є҆стественныма свойствама: и҆ бꙋдꙋѣи да неѡтстое нити ѿходе ѿ о҆тчеве ѵ҆постаси, и҆ є҆сꙋ и҆ говоре се є҆данъ Богъ) такѡ и҆ ꙋ҆божественномъ, и҆ неизсканномъ, и҆ кое свакїй ꙋ҆мъ и҆ постиженїе превосходи смотренїю, є҆динога ѿ Ст҃е Троице Бога Слова, Гд҃а нашега І҆и҃са Хрїста̀, два є҆стества т: є҆: Божїе и҆ человѣческо, коѧ, сꙋ медьꙋ собомъ снишла, и҆ ѵ҆постаснѡ соединила се, а҆ є҆днꙋ сложенꙋ ѵ҆постась, коѧ є҆ и҆зъ

двїю є҆стества совершиласе и҆спавѣдꙋемо, два пакъ є҆стества говоримо зато, што и҆ после соединенїѧ ѹ҆ є҆дной сложенной ѵ҆постаси, т: є҆: ѹ҆ є҆дномъ Хр҃тꙋ и҆стиннѡ хране се, и҆ што та и҆ста съ є҆стественныма ньїовима свойствама соединена доиста несливеннѡ, и҆ разликꙋюсе и҆ числе се нераздѣлнѡ.

2. И҆ какѡ што три ѵ҆постаси С҃те Троице несливеннѡ соединѧваю се, и҆ нераздѣлнѡ раздѣлѧваюсе и҆ числе се, и҆ число о҆но раздѣленїѧ, и҆ли ѿстоѧнїѧ, и҆ли ѿтчꙋжденїѧ и҆ разсѣченїѧ ѹ҆ тыма ѵ҆постасима несодѣлава (є҆рбо є҆днога Бога познаемо О҆тца и҆ Сына и҆ С҃тога Дꙋха) такѡ и҆ Хр҃това є҆стества, премда се соединѧваю, а҆ли несливеннѡ соединѧваюсе. И҆ о҆петъ премда є҆дно съ дрꙋгимъ смѣстьѧва се, а҆ли є҆дно ѹ҆ дрꙋго не превраѣасе, нити се прелаже, є҆рбо свако свое храни є҆стественно свойство непреложено. Тога ради и҆ брои се, а҆ли брой (число) не ѹ҆води раздѣленѣ, бꙋдꙋѣи да є҆ Хр҃тосъ є҆данъ, и҆ ѹ҆ божествꙋ и҆ ѹ҆ человѣчествꙋ совершенъ. Є҆рбо число неможе быти причина раздѣленїю и҆ли соединенїю, него знаменꙋе количество вещи, кое се числе, соединены, и҆ли раздѣлены: соединены н: п: кадъ рекнемо: и҆з҆ седамдесетъ каменова состои се о҆ва стѣна: а҆ раздѣлены, кадъ рекнемо: петдесетъ каменова на о҆вомъ полю лежи. И҆ о҆петъ соединены, какоти: два є҆стества є҆сꙋ ѹ҆ ѹ҆глꙋ, о҆гнѣно, велимъ, и҆ дрвено: а҆ раздѣлены, што дрꙋго є҆ о҆гнѣно є҆стество, а҆ дрꙋго є҆ дрвено: бꙋдꙋѣи да дрꙋгимъ начиномъ о҆ва соединѧваюсе и҆ раздѣлюю се, а҆ не числомъ.

3. Какѡ што є҆ дакле невозможно три ѵ҆постаси божества, премда се о҆не медьꙋ собомъ соединѧваю, є҆д-

номъ

номъ ѵпостасью нарекѣи, да неслїемо и истребимо разликꙋ персона или ѵпостасїю, такѡ е и два естества хртова, коѧ сꙋ ѵпостаснѡ соединила се, невозможно еднымъ естествомъ назвати, дане ѵчинимо истребленїе, и слїѧнїе, и ничтожество разлике ньїове.

Глава н҃.

Да е све Божїе естество ѵ едной ѿ нѣговы ѵпостасїю соединило се съ цѣлымъ человѣческимъ естествомъ, а не часть съ частью.

1. Обща и посвемственна пронзговараю се ѡ подлежащима себи частныма. Общїе дакле нѣшто есть сꙋщество, неголи видъ. Частно пакъ ѵпостась или лице. Частно велимъ, не каѡ да часть естество има (ербо части не има) него зато е числомъ частно, какѡ што несѣкомо, ербо числомъ, а не естествомъ разликовати лица сказꙋе се, произговара се пакъ сꙋщество ѡ лицꙋ, ербо е ѵ свакомъ подобовидномъ лицꙋ совершено сꙋщество: дакле неразликꙋюсе медьꙋ собомъ лица по образꙋ сꙋщества, него по слꙋчаима, коѧ есꙋ начертателна свойства, коима на чертаваюсе лица, а не естества. Ербо ѵпостась или лице по ѡписанїю есть сꙋщество съ слꙋчайностима. И тога ради лице има то, што есть нѣшто обще съ начертанїемъ, кое нѣмꙋ свойствꙋе, їоште пакъ и состои ѡ себи, а сꙋщество ѡ себи не состои, него се ѵ лицама ѵсмотрава. Кадъ дакле страда едно нѣко лице, онда говоримо да сꙋщество

средствомъ страждꙋщега лица страда ꙋ єдномъ ѿ свои лица. Нїе дакле нꙋжда, да сва єдновидна лица страдаю скꙋпа съ лицемъ, кое страда.

2. Такѡ дакле исповѣдамо, да и єстество божества єсть цѣло ꙋ свакой нѣговой ѵпостаси совершенно, цѣло ꙋ Ѻтцꙋ, цѣло ꙋ Сынꙋ, цѣло ꙋ стомъ Дꙋхꙋ; тога ради и совершенъ Богъ єсть Ѻцъ, совершенъ Богъ Сынъ, совершенъ Богъ Дхъ стый, подобнымъ начиномъ говоримо, да и ꙋ вочеловѣченїю єднога ѿ сте Троице Бога Слова, свесовершенно єстество божества ꙋ єдной ѿ божественны лица персоны съ цѣлымъ человѣческимъ єстествомъ соєдинилосе єсть, а не часть съ частью: говори
Колос 2. 9. божественный Апл: „ꙗкѡ въ томъ живетъ всѧко „исполненїе божества тѣлеснѣ,“ то єсть ꙋ нѣговой плоти. И нѣговъ богоносный ꙋченикъ и великїй ꙋ
глава 2. божественныма вещма Дїонꙋсїй рекао є, да є свецѣло нама (Божество) ꙋ єдной ѿ нѣговы ѵпостасїю приобщило се, али нисмо присиловани тога ради говорити, каѡ да бы све ѵпостаси стога Божества, то єсть три са свима лицама человѣчества ѵпостаснѡ соедниле се. Ни по єдномъ образꙋ нїе приобщїо се Ѻтацъ, и Дꙋхъ стый воплощенїю Бога Слова самѡ по благоволенїю и хотѣнїю. Али ꙋтвердьꙋемо, да са свымъ человѣческимъ єстествомъ сво сꙋщество Божества соединило се єсть. Єрбо нїе Богъ Слово ꙋ чемꙋ ѿ оны, коѧ є ꙋсадїо ꙋ єстество наше, кадъ насъ
Аѳанасїй є изпочетка создао, самъ ѡскꙋдѣвао, него є све прїимїо,
ѡ спасенїю. то єсть, тѣло, дꙋшꙋ ꙋмнꙋ, и словеснꙋ, и ньїова свойства.

ства. Ербо животыня, коя ни єдно из тога нейма, нїе човекъ. Онъ є дакле савъ свега мене прїимїо, и савъ свему соединїо се, да свему спасенїе дарує. А што нїе узето, то нїе исцѣлѣно.

Гри: Низ- у посланїю 1. пъ Когл- и убесѣ: 4.

3. Соединїо се дакле єсть Богъ Слово съ плотью чрезъ средство ума, то єсть, кадъ є онъ посредствовао медьу чистотомъ или танкостю Божества, и дебелостью плоти. Ербо умъ господствує и надъ душомъ, и надъ тѣломъ, єрбо умъ є найчистїя часть душе, али надъ умомъ господствує Богъ, и када ѿ болѣга дозволява, онда свое господство умъ Хртовъ показує, побѣждавасе пакъ и болѣму послѣдує, и та дѣйствує, коя Божїе хотѣнїе хоѣе.

Надъ тѣл: душа вл: и надъ душомъ Бог: ради кое Божество съ человѣчествомъ со єдинилосе єсть. Гр: у бесѣды 1. 38. и 51. Григорїй Назїанъ у послан: 2. къ когу.

4. Тога ради умъ учинїосе мѣсто соединѣнога нѣму по упостаси Божества какѡ што є плоть несопребывателна, ѡ коїой скверно єретїческо мнѣнїе заблуждава говореѣи: сосудъ, вели ѿ єдне мѣре, двѣ мѣре непрїима, и такѡ тѣлеснымъ начиномъ разсуждава ѡ невещественныма, какѡ пакъ Богъ совершенъ и човекъ совершенъ, и єдиносущанъ Отцу и нама Хртосъ нареѣи се може; акѡ є часть божественнога єстества съ частью человѣческогъ єстества у нѣму соединила се.

5. Говоримо їоште, да є наше єстество изъ мертвы воскреснуло, и узышло и сѣло ѡдесную Отца, не по томе, каѡ да су све человѣческе упостаси воскреснуле и сѣле ѡдесную Отца, него по овоме, што є сво єстество наше у Хрїстовой упостаси то получило. Ербо є рекаѡ

Аѳанасїй ѡ спасенїю

боже-

Ефе: 2. 6. божественный Апостолъ: „Совоскреси и посади насъ „во Хртѣ.“

И ово пакъ говоримо, да е изъ общи существа соединенїе учинѣно, ербо свако существо есть обще ѵпостасима, кое се подъ ньимъ содержаваю: и неможесе наѣи частно и собственно естество, или существо: иначе бы нужда была говорити, да су те исте ѵпостаси и единосущне и иносущне, и реѣи, да е Свѧта Троица единосущна и иносущна по божеству. Ѿ куда ꙗвно есть, да то исто естество у свакой ѵпостаси видисе, и кадъ рекнемо, да е естество Слова воплотилосе, то по блаженомъ Аѳансїю и Кѵрїллу говоримо, да е божество съ плотью соединилосе, тога ради неможемо реѣи, каѡ да е естество Божїе пострадало, ербо у нѣму божество нїе страдало. А кадъ говоримо, да е человѣческо естество у Хрту страдало, онда не заключавамо све человѣческе ѵпостаси, него самѡ исповѣдамо, да е Хртосъ у человѣческомъ естеству пострадао. Дакле говореѣи естество Слова само Слово знаменуемо. Слово пакъ има и общенїе существа, и собственость ѵпостаси.

Глава на.

Ѡ едной Бога Слова сложной ѵпостаси.

Персона предье и

1. Говоримо, да е предье свега безлѣтнѡ и присносущнѡ Божїега Слова ѵпостась была проста, а не сложена,

несоз-

несоздана и безтѣлесна, невидима, неизмѣримаѣ, коѧ има после ко-
сва, колика Оц҃ъ има, каѡ нѣмъ ѥдиносѫщна, самѡ о- площенїѧ.
бразомъ рожденїѧ, и соѿтношенїемъ ѿ Оц҃тчеве ѵпостаси
разликѹесе, совершенѡ себе има, и никадъ ѿ Оц҃тчеве ѵпо-
стаси неѿходи. Али ѵ послѣднѣ дне Слово, кое ѿ Оц҃тчевы
нѣдара нїе ѿступило, ѵселилосе неѡписанѡ ѵ ѵтробѹ Сѵ҃те
Дв҃е безсѣменнѡ и непостижимѡ, какѡшто онъ самъ зна,
и ѵ той истой предвѣчной своїой ѵпостаси составїо ѥ себи
плоть ѿ Сѵ҃те Дѣве.

2. И онда быо ѥ ѵ свима и надъ свыма, кадъ
ѥ ѵ ѵтробы Сѵ҃те Богородице быо, али ѵ ньой дѣйствомъ
воплощенїѧ, воплотїосе дакле, кадъ ѥ изъ нѣ ѵзео поче-
такъ нашега смѣшенїѧ, т: ѥ: плоть ѡдѹшевленѹ дѹшомъ
словесномъ и ѵмномъ, да та иста постане ѵпостась пло-
ти, коѧ ѥ ѵпость Бога Слова была: и та иста бѹде сло-
жена, коѧ ѥ предье была ѵпостась Бога Слова проста: сло-
жена велимъ, єрбо ѥ постала изъ двїю совершены ѥстества:
т: ѥ: Божества и человѣчества, ѡбноси ѵ себи божественнога
Бога Слова начертателно и раздѣлително сѵ҃новства свой-
ство, по коемѹ раздѣлюе се ѿ Оц҃а и Дх҃а, има пакъ и
плоти начертателна и раздѣлителна свойства, по коима
разликѹе се ѿ Маріе, и ѿ дрѹгїи люди. Содержава тако-
дьеръ и свойства Божїегъ ѥстества, коима соединяваше са
Оц҃тцемъ и Дѹхомъ, и человѣческогъ ѥстества знаменїѧ,
коима ѥ съ Матеромъ и съ нама соединїо се. Іоште пакъ
какѡ што ѿ Оц҃тца иДѹха, такѡ ѿ Матере и ѿ насъ раз-
ликѹе се: бѹдѹки да ѥ тай истый и Богъ и скѹпа человѣкъ:
єрбо то за собственнѣйше свойство Хрїстове ѵпостаси знамо.

3.

3. Тога ради по вочл҃вѣченїю єднога Сына Божїега исповѣдамо нѣга, и тога истога Сына человѣческога єднога Хр҃та, єднога Гд҃а, єднога єднороднога Сына и Слова Божїегъ Іис҃а Гд҃а нашега, почитꙋюѣи два нѣгова рождества, єдно ѿ Отца предвѣчно, кое є выше вине, и слова, и времена и єстества: а дрꙋго у последнѧ времена, насъ ради по подобїю нашемꙋ, и выше насъ. Насъ ради велимъ, єрбо є ради нашега спасенїѧ было: по подобїю нашемꙋ, зато што є постао човекъ ѿ жене, кадъ є време чревоношенїѧ прешло, а выше насъ, зато што нїе ѿ сѣмена, него ѿ Ст҃ога Дꙋха и Ст҃е Дѣве Марїе, кое єсть выше закона рожденїѧ. Да проповѣдаюѣи Бога нѣга єднога неѡбнажимо нашега человѣчества, нити напротивъ тога исповѣдаюѣи нѣга самѡ человека неучинимо нѣга нагогъ Божества, или дрꙋгога и дрꙋгога, него єднога и тога истога Бога скꙋпа и човека, Бога соворшеногъ, и човека совершеногъ, цѣлогъ Бога, и цѣлогъ човека. Цѣлогъ велимъ Бога, и съ плотью нѣговомъ, и цѣлогъ човека, и съ пребожественнымъ Божествомъ нѣговымъ. Далѣ, кадъ говоримо, совершеногъ Бога и совершенногъ човека, ꙗвлѧмо пꙋность, и неѡскꙋдность єстества, а кадъ кажемо свега Бога, и свега човека, показꙋемо єдинство и несѣкомость ѵпостаси.

4. Єдно пакъ єстество Бога Слова воплощено, исповѣдамо, и кадъ говоримо воплощенно, онда знаменꙋемо сꙋщество плоти, по блаженноꙋ Кѵрїллꙋ. Воплотило се Слово, али ѿ своега невещественнога єстества нїе ѿстꙋпило. Цѣло воплотило се, и цѣло или сво неѡграничено

было,

было, ѹмалива се спретава се тѣломъ, а̂ божествомъ пребыва нѡграничено, є̂рбо плоть нѣгова неспростире се съ нѡграниченнымъ нѣговымъ Божествомъ.

5. Савъ є̂ дакле Богъ совершенъ, а̂ли нїе све Богъ, є̂рбо є̂ не самѡ Богъ него и̂ човекъ. И̂ о̂петъ савъ є̂ човекъ совершенъ, а̂ли нїе све човекъ, є̂рбо нїе самѡ човекъ, него їоште и̂ Богъ, є̂рбо речь о̂ва, све, представла є̂стество, а̂ Савъ, ѹпостась. Какѡ што дрѹго значи є̂стество, а̂ дрѹгїй ѹпостась.

6. Далѣ знати треба, а̂кѡ и̂ говоримо, да г҃дња є̂стества є̂дно кроз дрѹго проходе, а̂ли пролазенѣ ѿ божественнога є̂стества быва: є̂рбо о̂во сва проходи, какѡ хоће, а̂ кроз нѣга ништо. И̂ о̂петъ велика свом приподае плоти, а̂ само пребыва безстрастно, бѹдѹћи плотскимъ страстма непричастно: є̂рбо а̂ко сѹнце о̂во, кое намъ дае свом дѣйства, ѹ̂ нашима вещма неима никаковогъ ѹ̂частїа, то колико выше Творацъ и̂ г҃дъ сѹнца.

Г Л А В А нв.

К' о̂ныма, кои говоре: ѹ̂зводели се Господња є̂стества под безпрерывно количество, и̂ли под раздѣлно.

1. А̂кѡ ли пакъ тко пыта за Господња є̂стества, ѹ̂зводели се о̂на под безпрерывно, и̂ли под раздѣлено количество, о̂бакѡ ѿговарамо: г҃дња є̂стества, нити сѹ є̂дно

но тѣло, нити ѥ̑дна поверхность, нити ѥ̑дна черта, ни
Леонтїй ѡ̑ време, ни мѣсто, да бы се могла ѹ̑водити подъ безпре-
Ереси 3: рывно количество, ѥ̑рбо та сѫ, ком ѡ̑быкновеннѡ ѡ̑бразомъ
непрерывности броесе.

2. Мы пакъ дѫжнисмо знати, да та самѡ сочи-
слєнїю подлеже, ком медьѫ собомъ разликѫю се, а̑ ѡ̑на чи-
слити нїе могѫке, коа по ничемѫ неразликѫю се, но ѹ̑ ко-
ликѡ нѣка разликѫюсе, ѹ̑ толикѡ и̑ числе се н: п: Петаръ
и̑ Павелъ, а̑ ѹ̑ коликѡ соединаваюсе, векъ нечисле се, ѥ̑р-
бо кадъ се по сѫществѫ соедине, два ѥ̑стества немогѫ се
нарекѣи, а̑ кои по ѹ̑постаси разликѫю се, две ѹ̑постаси гово-
ре се. Ѿкѫда ѥ̑вно ѥ̑сть, да число ѡ̑нѣма приличествѫе,
ком медьѫ собомъ разликѫю се, и̑ по чемѫ различна ме-
дьѫ собомъ разликѫю се, по томе начинѫ и̑ броесе.

Два ѥ̑стества Хрїстова раздѣлна.

3. Тога ради Господна ѥ̑стества ѹ̑ коликѡ по
ѹ̑постаси несливенѡ соединена ѥ̑сѫ, ѹ̑ коликѡ пакъ по
ѡ̑бразѫ различїа, раздѣлаваюсе нераздѣлнѡ. И̑ такѡ ко-
имъ начиномъ соединаваю се, не подлеже численїю. (ѥ̑р-
бо не говоримо, да сѫ два ѥ̑стества Хр̃това ѹ̑ разѫмѫ ѥ̑-
динственности ѹ̑постасне) а̑ коимъ начиномъ нераздѣлнѡ
раздѣлаваюсе, брое се, ѥ̑рво ѥ̑сѫ два ѥ̑стества Хр̃това,
начиномъ и̑ разѫмомъ различїа: кѫдѣки да соединена на-
чиномъ ѥ̑динствѫюще ѹ̑постаси, и̑ ѥ̑дно ѹ̑ дрѫго прохожде-
нїе и̑маюѣки несливенѡ соединаваю се, и̑ свако свою ѥ̑сте-
ственѫ разликѫ храни. Дакле кадъ се ѥ̑днымъ и̑ тымъ
и̑стымъ начиномъ разлике брое, ѡ̑нда се ѹ̑зводе подъ раз-
дѣлно количество.

4. Далѣ, єданъ є҆ Хр҃тосъ Богъ совершенъ, и҆ чо- Какѡ вала
векъ совершенъ, коемꙋ са Ѻтцемъ и҆ Дꙋхомъ клѧнѧмо се Хр҃товой
єднымъ и҆ єднакимъ поклоненїемъ, неисключаваюѣи пре- плот: клѧ-
чистꙋ плоть нѣговꙋ: єрбо неговоримо, каѡ да бы плоть нѧтнее·
нѣгова поклоненїѧ непричастна была: єрбо є҆ ѻна покла-
нѧема, бꙋдꙋѣи да пребыва ѹ҆ єдной и҆ той и҆стой Слова ѵ҆- Кѵ рїллъ
постаси, коѧ є҆ ньой и҆ постала ѵ҆постась. Ѹ҆ каковой ве- прот: Ѳео:
щи неприносимо твари Богꙋ пристойно слꙋженїе: єрбо не
клѧнѧмо се каѡ нагой плоти, него каѡ соединеной Боже-
ствꙋ, и҆ што сꙋ ѹ҆ єдно лице, и҆ ѹ҆ єднꙋ Бога Слова ѵ҆по-
стась, ѻба нѣгова єстества соишла се. Боимъ се прико-
снꙋти се ѹ҆глѣвлю сбогъ ѻгнѧ, кой є҆ съ ньимъ соединенъ,
кланѧмъ се ѻбоемꙋ Хр҃товомъ єстествꙋ сбогъ Божества, кое
є҆ соединилосе съ плотью. Не прилажемъ четверто лице ѹ҆
Троицꙋ, не бꙋди то, него паче єдно лице Бога Слова и҆
плоть нѣговꙋ и҆сповѣдамъ: єрбоТроица ѡ҆стала є҆ Троица
и҆ после воплощенїѧ Слова.

Г Л А В А н҃г.

На вопросъ ѻвай: и҆ма ли, є҆ст҆ ли какво є҆сте́ство безѵ҆поста́сно; ѿвѣтъ.

Премда неима є҆стества безѵ҆постаснога, и҆ сꙋщества без-
личнога, єрбо ѹ҆ ѵ҆постасима и҆ лицама сꙋщество и҆ є҆стество
види се, а҆ли нїе нꙋжда, да тога ради, што сꙋ є҆стества
соединена єдно съ дрꙋгимъ по ѵ҆постаси, свако ѿ ньи свою
собственнꙋ ѵ҆постась и҆ма; єрбо нїе невозможно, да кадъ

Леонтїй ѡ ереси 7.

се ѵ̑ є̑дно ѷпостась стекѫ, о̑нда ни безъ ѵ̑постаси бѫдѫ, нити о̑петъ свако свою о̑собноу ѷма, него є̑дноу ѷ тѫ ѷстѫ о̑бадва. є̑рбо сама Слова ѵ̑постась, ѿ какое о̑бадвїю є̑стества ѵ̑постась постала, нити попѫшта, да коегодь ѵ̑ньима ѷноӱпостасно бѫде, нити безӱпостасномѫ мѣсто медьѫ ньима дае, нити є̑ о̑вда о̑вогъ, о̑нда о̑ногъ, него є̑ свагда о̑бадвоме нераздѣлноу ѷ неразлѫчноу ѵ̑постась: кое рѣки є̑сть не распредѣлява се, нити раздѣлюе се на части, да часть свою є̑дноме є̑стествѫ, а̑ часть дрѫгоме раздае, него є̑ сва цѣла ѷ о̑вога ѷ сва цѣла о̑нога нераздѣлноу ѷ свецѣла. є̑рбо плоть Бога Слова сама собомъ нїе составила себи ѵ̑постась, ѷли дрѫга ѵ̑постась ѵ̑чинила се, кромѣ ѵ̑постаси Бога Слова, него ѵ̑ той ѷстой Бога Слова ѵ̑постаси составъ свой полѫчила, воӱпостасна больма, т: є̑: коа ѵ̑ дрѫгомъ состои, а̑ не сама ѵ̑ себи пребыва, ѵ̑постась постала є̑сть, ѷ тога ради нити є̑ о̑на безӱпостасна, нити дрѫгѫ ѵ̑постась ѵ̑ Троицѫ ѵ̑води.

Глава ѯд.

Ѡ Трисватомъ.

Кадъ є̑ то такоу, мы ѿпредѣлюемо, да ѷ о̑най ѵ̑ трисватомъ доданый прилогъ ѿ сѫемѫдрога Петра Кнафе́а ѷли бѣлилника є̑сть хѫлный, є̑рбо о̑нъ ѵ̑води четверто лице, ѷ Сына Божїега, кой є̑ воӱпостасна Ѻ̑тчева сила, о̑собноу полаже: ѷ о̑петъ о̑собноу распетога, каѡ да є̑ тай дрѫгїй тко него крѣпкїй, ѷли мѫдрствѫе, да є̑ Ст̑а Трой-

ца

ца страсти подлежателна, и҆ сраспинѣ Сынꙋ Ѻ҆тца и҆ Дх҃а Светога. Далеко нека бꙋде ѿ насъ хꙋлно и҆ неправѡ написано заблꙋжденїе. Ѥ҆рбо мы речи ѻ҆не: Ст҃ый Бж҃е ѡ҆ Ѻ҆тцꙋ прїимамо, неѡтдѣлюю́ѣи нѣмꙋ є҆дноме Божества и҆ме, него знаю́ѣи, да є҆ и҆ Сынъ Богъ, и҆ Дꙋхъ Ст҃ый Богъ. А҆ ѻ҆не речи: Ст҃ы́й крѣ́пкїй: ѡ҆ Сынꙋ полажемо, а҆ли несвлачимо крѣпости ни съ Ѻ҆тца ни съ Ст҃ога Дх҃а. Ѻ҆не пакъ Ст҃ы̀й безсме́рный ѡ҆ Ст҃омъ Дꙋхꙋ мꙋдрствꙋемо неполажꙋѣи Ѻ҆тца и҆ Сн҃а и҆званъ безсмертїѧ, него ѡ҆ свакой ѵ҆постаси сва Богоименства простѡ и҆ свободнѡ прїимаю́ѣи, а҆ скꙋпа: подражаваю́ѣи божественномꙋ А҆постолꙋ, кой є҆ рекао: „На́мъ же є҆ди́нъ Бг҃ъ Ѻ҆ц҃ъ и҆зъ негѡ́же всѧ̀, и҆ мы́ и҆зъ негѡ̀: и҆ є҆ди́нъ Гдⷭ҇ь І҆и҃съ „Хрⷭ҇то́съ, и҆́мже всѧ̀, и҆ мы́ тѣ́мъ: и҆ є҆ди́нъ „Дꙋ́хъ Ст҃ый, въ не́мже всѧ̀, и҆ мы́ въ не́мъ.“ 1. Кор:8:6:

І҆оште пакъ и҆ Григорїю Богословꙋ, кои нѣгди ѻ҆вакѡ говори: Мы пакъ и҆мамо є҆дногъ Бога Ѻ҆тца, и҆зъ коега є҆сꙋ сва, и҆ є҆дногъ Гд҃а І҆и҃са Хрⷭ҇та, коимъ є҆сꙋ сва, и҆ є҆дногъ Дх҃а Ст҃огъ, ѵ҆ коемъ сꙋ сва, и҆ мы ѵ҆ нѣмꙋ. Речи ѻ҆ве: И҆зъ коега, и҆ коимъ, и҆ ѵ҆ коемъ непресѣцаю є҆стества, (нити бы се предлози ѻ҆ви и҆ли чинови и҆мена чрезъ падеже прелагали) него начертаваю свойства є҆днога и҆ несливенога є҆стества. И҆ то є҆ ꙗ҆вно и҆зъ ѻ҆ногъ, што се ѻ҆петъ ѵ҆ є҆дно своде: самѡ а҆кѡ тко мимоходомъ непрочита ѻ҆но А҆постолово: И҆зъ тогѡ́же, и҆ тѣ́мъ, и҆ въ немъ всѧ́ческаѧ, томꙋ̀ сла́ва во вѣ́ки а҆ми́нь. ѵ҆ Бесѣ:39.

А҆

А да Трисвѧто нїе ѡ Сынꙋ самѡ речено, него ѡ свой Светои Троицы, свидѣтель є божественный и Сщенный Аѳанасїй, Васїлїй, и Григорїй, и сва чета богоносны Отаца. Іоште пакъ и Стїи Серафїми троичномъ светбомъ изѧвлюю три ѵпостаси пресꙋщественнога Божества, и предаю єднымъ Господствомъ єдно сꙋщество безначалне
Ѵ почет: Троице и царство познавати. Єрбо говори Григорїй Бо-
бес: 42. гословъ: Овакѡ дакле Стаѧ Стыхъ, коѧ и Серафїми по-
„ крываю, и славесе трыма светбама, сходе се ѵ єдно
„ Господство и Божество, кое є и дрꙋгїй нѣкїй предье
„ насъ изреднїе и превосходнїе любомꙋдрствовао.

3. Сказꙋю и оны, кои сꙋ Церковнꙋ Історїю сочинили, да, кадъ є ѵ време нѣко народъ ѵ Цариградꙋ молебствовао сбогъ нѣке богодвижиме претнѣ, коѧ є ѵ време Прокла Архїеп҃копа была, слꙋчило се, да є нѣкїй отрокъ изъ народа горе восхищенъ быо, и тамѡ ѿ Аггелскога нѣкога ѵченїѧ наꙋчїо трисвѧтꙋ овꙋ пѣснꙋ:
Ѳеоф: на Стый Боже, Стый крѣкїй, Стый безсмертный
лѣто 5081. помилꙋй насъ! кадъ є пакъ отрокъ вратїо се, и казао, што є чꙋо, таки є всемножество народа пѣснꙋ овꙋ запѣвало, и такѡ ѵтолило се прещенїе. Іоште пакъ и на стомъ великомъ и вселенскомъ Соборꙋ четвертомъ, кой є ѵ Халкидонꙋ быо, предано є пѣснꙋ овꙋ овакѡ пѣвати
Собор: тристꙋ, какѡ што и ѵ дѣѧнїю тога истога Свѧтога Со-
Халк: ѵдѣ- бора споминѣ се. Заиста дакле смѣха и игранѧ є достой-
ѧнїю 1. но, овꙋ тристꙋ пѣснꙋ, коѧ є ѿ Аггела ꙗвлѣна и ѵтоленїемъ зала ѵвѣрена, їоште пакъ Соборомъ толики Сты Отаца потвердьенꙋ и ѵкрѣплѣнꙋ, а выше свега ѿ Серафїма

ма запѣвану (коїомъ се триѵпостасно Божество изѧвлюе) по кнафїеовомъ безсловесномъ мнѣнїю попирати и исправлѧти, веѣъ акѡ е оиъ надъ Серафїма преимущество имао: но ѿле дерзости, да не рекнемъ безумности! али мы премда се демони (бѣсови) разтерзаваю: овакѡ говоримо: Стый Боже, Стый крѣпкїй, Стый безсмертный помилуй насъ.

Глава не.

Ѡ ономъ, што се расуждава у виду и у лицу, несѣкомомъ естеству, и разлики: ѡ соединенїю, и воплощенїю. и какѡ треба разумѣти едно естество Бога Слова воплощенно.

Естество или еднымъ понѧтїемъ мысли разсуждава се, ербо самѡ ѡ себи не состои, или ѡбще у свыма едновидныма лицама, ербо совокуплѧва ньи, и называсе у виду зримое: или пакъ свецѣло у едномъ лицу съ прїимлѣныма случайностима: ербо се онда говори у несѣкомомъ зримое естество, и есть то исто, кое и у виду. Богъ пакъ Слово при воплощенїю нити е понѧтїемъ разсуждаемо естество прїимїо, ербо то не бы воплощенїе было, него паче превара и подлогъ воплощенїѧ: нити опетъ у виду зримое, ербо све ѵпостаси нїе прїимїо, него оно, што е у несѣкомомъ, и то исто, кое е увиду (ербо е прїимїо почетакъ нашега смѣшенїѧ) а не кое е ѡ себи состоѧло, или предбывше несѣкомо, пакъ после ѿ

нѣга

нѣга прїимлѣно, него кое є҆ ѹ҆ нѣговой ѵ҆постаси составъ свой полꙋчило. Є҆рбо сама Бога Слова ѵ҆постась постала є҆ ѵ҆постась плоти, и҆ по томе начинꙋ: Сло́во пло́ть
Іѡан: гл: 1. с҃. 13. бы́сть непреложнѡ, и҆ плоть постала є҆ Слово непремѣннѡ: и҆ о҆петъ Богъ постао є҆ Човекъ Слово: и҆ човекъ постао є҆ Богъ. Є҆рбо є҆ нѣмꙋ ѵ҆постаснѡ соединїо се. И҆ такѡ то и҆сто є҆сть реѣи: є҆стество Слова, што є҆сть реѣи є҆стество ѹ҆ несѣкомомъ, є҆рбо нити предбывше несѣкомо, и҆ли ѵ҆постась собственнѡ и҆ є҆динственнѡ ꙗ҆влѧ, нити о҆бщество ѵ҆постаси: него о҆бще є҆стество, кое се ѹ҆ є҆дной ѿ ѵ҆постасїю разсꙋждава, и҆ и҆спытꙋе.

2. Дрꙋго дакле нѣчто є҆сть соединенїе, а҆ дрꙋго є҆ воплощенїе, є҆рбо соединенїе ꙗ҆влѧ самѡ сочетанїе, съ коимъ є҆ пакъ ѹ҆чинѣно сочетанїе, то не и҆зѧвлюе, а҆ воплощенїе то є҆сть реѣи вочеловѣченїе съ плотью т: є҆: показꙋе сочетанїе съ человѣкомъ, какѡ што и҆ разжеженїе желѣза соединенїе съ о҆гнемъ. Добрѡ є҆ дакле блаженый Кѵрїллъ ѹ҆ второмъ посланїю къ Сꙋкцессꙋ толкꙋюѣи о҆но: то є҆сть; є҆дно є҆стество Слова воплощенно о҆вакѡ рекао: а҆кѡ бы мы рекли є҆дно Слова є҆стество, пакъ бы ѹ҆молчали, а҆ неприложили о҆нꙋ речь: воплощеннѡ, него каѡ да бы смотренїе ванъ и҆сключили, о҆нда не бы невѣроѧтна была бесѣда о҆ны, кои притвараюѣи се, могли бы какѡ запытати: а҆кѡ є҆дно є҆стество є҆сть нѣчто свецѣло, о҆нда гди є҆ о҆но совершенство ѹ҆ человѣчествꙋ; и҆ли какѡ состои сꙋщество подобно нашемꙋ; а҆ бꙋдꙋѣи да є҆ и҆ ѹ҆ человѣчествꙋ совершенство, и҆ нашега сꙋщества и҆зѧвленїе речью о҆номъ

вопло-

воплощенно ѹнесло се, то нека престанꙋ оны, кои се на трсковъ штапъ ѡдꙋпирꙋ. Овде е дакле естество Слова за само исто естество положїо. Ербо акѡ бы ѹ мѣсто ѵпостаси естество разꙋмѣо, онда не бы безмѣстно было, оно и безъ ове речи воплощенно, реѣи, бꙋдꙋѣи да кадъ еднꙋ ѵпостась Бога Слова говоримо простѡ, онда непогрѣшавамо. Подобнѡ и Леонтїй Вѵзантїнъ разꙋмѣо е оно, што е ѡ естествꙋ речено, а не ѹ мѣсто ѵпостаси. И опетъ блаженый Кѵрїллъ ѹ ѿвѣтꙋ на Ѳеодѡритова ѹкоренїѧ второга анаѳематисма овакѡ е рекао: естество Слова то есть ѵпостась, кое есть само Слово. Дакле кадъ говори: естество Слова, нити е еднꙋ ѵпостась знаменовао, нити опетъ общество ѵпостасїю, него обще естество ѹ ѵпостаси Слова, кое по свемꙋ види се.

3. Да е дакле естество Слова воплотило се, то есть съ плотью соединило се, то е веѣъ речено: а да е было естество Слова, кое е плотью кадгодъ пострадало, и до садъ їоште ни ѿ кога нисмо чꙋли, него да е Хр҃тосъ пострадао плотью, томе смо наꙋчили се. Дакле естество неразꙋмѣва се точнѡ, кадъ е ѡ ѵпостаси бесѣда, изѡстае дакле, да рекнемо: вочеловѣчити се есть то исто, што е съ плотью соединити се. И Сло́во пло́ть бы́сть, тꙋ истꙋ самꙋ представлѧ ѵпостась Слова, коѧ е непреложнѡ постала ѵпостась плоти. Подобным начиномъ: да е Богъ постао човекъ, и човекъ Богъ, речено е: ербо Слово, кой есть Богъ, постао е безъ свакога премѣнїѧ човекъ: а да бы Божество постало човекъ, или воплотило се. или вочеловѣчило се, са свымъ чꙋли нисмо. Него паче навы-

кли-

клисмо се знати оно, да е Божество соединило се человѣчеству у едной ѿ свой ѵпостасїю, и да Богъ воображава се, или ѡсуществлява се у естество тудье, то есть наше, такодьеръ предало се есть. Будуѣи да ѡ свакой ѵпостаси име Богъ говори се, напротивъ тога име Божества ѡ ѵпостаси реѣи неможемо. Ербо да бы самѡ еданъ Ѻтацъ быо Божество, или самѡ Сынъ, или цыглѡ еданъ Дхъ стый, то ѿ насъ нигда нїе было говорено: ербо Божество ꙗвля естество, а Ѻцъ ѵпостась: какѡ што и человѣчество представля естество, а Петаръ ѵпостась. Име пакъ Богъ знаменуе и обще естество, и ѡ свакой ѵпостаси равнѡ именуе се, какѡ што и име човекъ. Богъ е, кой Божїе има естество, а човекъ е, кой человѣческо.

4. Кромѣ свега тога достоисе знати, да Ѻцъ и Дхъ стый ни по едномъ начину нису имали ѵчастїе у воплощенїю Слова, него самѡ по богочудесныма знаменїяма и по благоволенїю и хотѣнїю.

Глава нѕ.

Да Ста дѣва есть Богородица, противъ Нестѡрїана.

1. Собственнѡ дакле и истинѡ проповѣдамо, да е ста дѣва Богородица: ербо какѡ што е Богъ истинный онай, кой е ѿ нѣ родїо се, такѡ е истинита Богородица, коя е ѿ себе истиннога Бога воплощенога родила. Бога исповѣдамо быти онога, кой е ѿ нѣ рожденъ, не каѡ да

Григорїй Назїанъ ѵ послан. 1. къ Клед:

е

є҆ Божество Слова начало бытїѧ ѿ нѣ прїимило, него што є҆ самъ Богъ Слово прежде вѣкова безлѣтнѡ ѿ Ѻ҆ц҃а рожденъ, и҆ кой є҆ безъ начала и҆ соприсносꙋщанъ са Ѻ҆ц҃емъ и҆ Дꙋхомъ, ꙋ҆ последнѧ времена ради нашега спасенїѧ ꙋ҆ ꙋ҆тробꙋ нѣнꙋ ꙋ҆селїо се, и҆ ѿ нѣ непреложнѡ воплотїо се, и҆ родїо се; є҆рбо ст҃а Дѣва нїе простогъ човека родила, него Бога и҆стиннога, не нага, него воплощенна, не кой є҆ съ неба тѣло снесао, и҆ каѡ да бы по подобїю трꙋбе крозъ проишао, него є҆ ѿ нѣ є҆диносꙋщнꙋ намъ плоть прїимїо, и҆ ньой дао, да бꙋде ꙋ҆ самомъ нѣмꙋ. Є҆рбо а҆кѡ є҆ съ неба тѣло принешено, а҆ не ѿ нашега є҆стества ꙋ҆зето, Ѻ҆нда каква бы нꙋжда была вочеловѣченїю; тога бо ради и҆ вочеловѣченїе Бога Слова є҆сть ꙋ҆чинѣно, да ѻ҆но и҆сто є҆стество, кое є҆ согрѣшило было, и҆ пало, и҆ и҆стрꙋло побѣди мꙋчителѧ, кой є҆ преварїо, и҆ такѡ ѿ и҆стлѣнїѧ ѡ҆свободи се, какѡ што є҆ божественный А҆постолъ рекао: Понéже человѣ́комъ смéрть, и҆ человѣ́комъ воскресéнїе мéртвыхъ. А҆кѡ є҆ дакле прво и҆стинито, ѻ҆нда є҆ и҆ второ.

Григорїй Назїѧнъ ꙋ҆ томъ и҆сто: послан:

1. Кор: 15. 21.

2. Но премда говори: „Пéрвый А҆дáмъ ѿ зе„млѝ пéрстный, вторы́йже А҆дáмъ Гóсподь съ небесѐ, а҆ли не ꙋ҆тверждава, да є҆ тѣло нѣгово съ неба, него показꙋе, да ѻ҆нъ нїе нагъ човекъ. Є҆рбо є҆во, и҆ А҆дамомъ є҆ нѣга и҆меновао, и҆ Гд҃емъ, назначꙋюѣи ѻ҆бое. И҆ бꙋдꙋѣи да А҆дамъ по преводꙋ значи земнородный (и҆зъ землѣ родьеный) то є҆ ꙗ҆вно, да человѣческо є҆стество є҆сть земнородно, є҆рбо є҆ ѿ землѣ создано, и҆ме пакъ Господь ꙗ҆влѧ Божественно сꙋщество.

1. Кор: 15. 47.

Гал: 4:4: 3. И҆ о҆петъ є҆ рекао А҆постолъ: Посла̀ Бо́гъ Сы́на своего̀ є҆диноро́днаго ражда́ема ѿ жены̀, нїе рекао: женомъ, него ѿ жене. Назнаменовао є҆ дакле божественный А҆постолъ; да тай и҆стый самъ є҆сть є҆динородный Сынъ Божїй, и҆ Богъ є҆сть. Рожденъ велимъ, тѣлеснѡ, є҆рбо є҆ постао човекъ, а҆ не каѡ да бы у҆ човека, кой є҆ предье созданъ, и҆ли каѡ да бы у҆ Пророка у҆селїо се: него да є҆ о҆нъ самъ сꙋщественнѡ и҆ и҆стиннѡ постао човекъ, то є҆сть у҆ ѵ҆постаси своїой составїо є҆ ѡ҆дꙋшевленꙋ плоть дꙋшомъ словесномъ и҆ у҆мномъ; и҆ самъ є҆ ньой у҆чинїо се ѵ҆постась. Є҆рбо то значи о҆но: раждаема ѿ жены. И҆наче какѡ бы Богъ Слово подъ закономъ быо, кадъ небы нама є҆диносꙋщный човекъ быо.

4. Тога ради праведнѡ и҆ и҆стиннѡ ст҃ꙋ Дѣвꙋ Богородицомъ и҆менꙋемо: є҆рбо о҆во и҆ме свꙋ тайнꙋ смотренїѧ составлѧ. Є҆рбо а҆кѡ є҆ о҆на, коѧ є҆ родила, Богородица, то заиста и҆ ѿ нѣ рожденный є҆сть Богъ, и҆ сасвимъ човекь, и҆наче какѡ бы ѿ жене родїо се Богъ; кой предье вѣка и҆ма бытїе, а҆кѡ небы човекъ быо постао: є҆рбо кой є҆ Сынъ чл҃ческїй, ꙗ҆вно є҆сть, да є҆ о҆нъ и҆ човекъ. А҆кѡ ли є҆ пакъ о҆най, кой є҆ ѿ жене родїо се Богъ, ꙗ҆вно є҆, да о҆нъ є҆данъ ѿ О҆ц҃а є҆сть родьенъ по божїемꙋ и҆ безначалномꙋ сꙋществꙋ, у҆ последнѧ пакъ времена ѿ Дѣве родїосе по сꙋществꙋ, кое є҆ почело се, и҆ подлѣтно є҆сть, то є҆сть, по человѣческомꙋ, и҆ то дакле є҆днꙋ ѵ҆постась, и҆ два є҆стества и҆ два рожденїѧ Господа нашега І҆исꙋса Хр҃та знаменꙋе.

5. И҆ такѡ Ст҃ꙋ Дѣвꙋ никакѡ неназывамо Хрїстородицомъ, бꙋдꙋѣи да є҆ на разоренїе Богородичногъ наре-

че-

ченїѧ скверный и҆ мрзскїй и҆ їꙋдеомꙋдрствꙋющїй Несторїй, Кѵр: ѵ҆ по:
сосꙋдъ о҆най безчестный на безчестїе є҆дне воистинꙋ выше къ Монот:
све твари почтене Богородице (болѣ да се о҆нъ разстргне
съ о҆тцемъ своимъ сатаномъ) кой є҆ таково злохꙋлно нарица-
нѣ произнашао. Хрїстосъ и҆ли помазанникъ: и҆ Царъ Давїдъ,
и҆ А҆рхїерей А҆арѡнъ, говори се, бꙋдꙋѣи да сꙋ на Царство
и҆ Їерейство помизывали се: їоште пакъ и҆ свакїй богонос-
ный човекъ, Хрїстосъ говорити се може, а҆ли не по є҆сте-
ствꙋ Богъ. Їоште пакъ ѿ Бога ѿбаченый Несторїй рожде-
нога ѿ Дѣве ѵ҆сꙋдїосе назвати богоноснымъ: а҆ли нама да
небꙋде нѣга богоноснымъ назвати, и҆ли и҆ помыслити:
него Богомъ воплощеннымъ (да называмо) є҆рбо само
Слово посталое плоть, зачето ѿ Дѣве, произышло пакъ
каѡ Богъ съ воспрїѧтїемъ человѣчества, ѿ коега и҆ о҆во
таки ѡ҆божило се, кадъ є҆ скꙋпа съ ньимъ ѵ҆ бытїе привело
се: є҆рбо трое о҆во стекло се ѵ҆ є҆дно, воспрїѧтїе, бытїе, и҆
ѡ҆боженїе человѣчества, кое є҆ ѿ Слова ѵ҆чинѣно. И҆ такѡ
Ст҃а Дѣва разꙋмѣва се и҆ называ се Богородицомъ, не са-
мѡ сбогъ є҆стества Слова, него и҆ за ѡ҆боженїе человѣче-
скогъ є҆стества, коихъ скꙋпа и҆ зачатїе и҆ бытїе чꙋдеснымъ
начиномъ ѵ҆чинило се є҆сть, и҆ зачатїе Слова, и҆ плоти
ѵ҆ томъ и҆стомъ Словꙋ, сама пакъ Богомати послꙋжила є҆
преєстественнѡ Создателю создати се, и҆ Богꙋ Творцꙋ свїю
твари, кой ѡ҆божава воспрїѧтїе человѣчества, вочеловѣчи-
ти се, (кой соединенїе храни, да такова о҆станꙋ соедине-
на, какова и҆ соединила се є҆сꙋ) то є҆сть, не Божество са-
мѡ, но и҆ человѣчество Хрїстово, нити самѡ о҆но, што є҆
превышше насъ, него и҆ о҆но, што є҆ по подобїю нашемꙋ:

є҆рбо

Ербо нити е быо предье подобанъ нама, а после выше насъ учинїо се, но свагда ѿ первога бытїѧ е ѡстао обое, бꙋдꙋѣи да ѿ почетка свога зачатїѧ у самомъ Словꙋ имао е бытїе, человѣческо дакле есть, што е по человѣческомꙋ естествꙋ постало, а што е было Божїе, то е преестественнѡ Божїе и ѡстало. Іоште пакъ имао е ѡдꙋшевленне плоти свойства: ербо прїимало е та Слово начиномъ, коѧ по чинꙋ естественнога движенїѧ заиста естественна есꙋ.

Глава н҃з.

Ѡ свойствама обадвїю естества.

Проповѣдаюѣи пакъ совершеногъ Бога Гд҃а нашега Іи҃са Хр҃та, и совершеногъ човека, и ово ѡ нѣмꙋ исповѣдамо, да онъ сва има, колика Отацъ има, кромѣ нерожденїѧ; и сва подобнѡ има, колика и первый Адамъ, кромѣ еднога грѣха, тѣло и дꙋшꙋ то есть словеснꙋ и умнꙋ. Іоште пакъ има онъ, какѡ што обоимъ нѣговымъ естествима приличествꙋе, двострꙋка двїю естества естественна свойства, то есть, два хотѣнїѧ естественна, человѣческо, велимъ, и Божественно. И два дѣйства естественна, Божїе и человѣческо, и два естественна самовластїѧ, Божїе и человѣческо, пакъ онда и премꙋдрость, и знанѣ двострꙋко, Божїе и человѣческо: ербо онъ, кой е Богꙋ и Отцꙋ единосꙋщанъ, самовластнѡ хоѣе и дѣйствꙋе каѡ Богъ, а каѡ нама единосꙋщанъ такодьеръ самовластнѡ хоѣе, и дѣйствꙋе каѡ човекъ: ербо сꙋ нѣгова и чꙋдеса, и страданїѧ.

Гла-

Глава н҃и.

Ѡ хотѣнїѧма и҆ самовластїѧма Господа нашега Іисꙋса Хрїста.

Бꙋдꙋѣи дакле да сꙋ два є҆стества Хрїстова, тога ради є҆сꙋ и҆ два є҆стественна хотѣнїѧ, два и҆ є҆стественна дѣйства говоримо: а҆ бꙋдꙋѣи да є҆ двїю нѣговы є҆стества є҆дна ѵ҆постась, зато говоримо, да є҆ є҆данъ тай и҆стый кой и҆ волю и҆ма, и҆ дѣйствꙋе є҆стественнѡ по тыма ѻ҆бадвима є҆стествама, и҆зъ кои, и҆ ѵ҆ коима, и҆ коѧ є҆сть Хрїстосъ Богъ нашъ: а҆ли говоримо, да и҆ма волю и҆ дѣйствꙋе не раздѣлнѡ, него соединенѡ. Є҆рбо хоѣе, и҆ дѣйствꙋе ѵ҆ ѻ҆боемꙋ видꙋ са сообщенїемъ ѻ҆боихъ. Є҆рбо кои є҆ сꙋщество то и҆сто, ѻ҆ны є҆ и҆ хотѣнїе и҆ дѣйство то и҆сто, а҆ коѧ и҆маю сꙋщество различно, та и҆ хотѣнїе и҆ дѣйство и҆маю различно. И҆ на противъ тога, коѧ хотѣнїе и҆маю и҆ дѣйство то и҆сто, та сꙋщество и҆маю то и҆сто, а҆ коѧ различно хотѣнїе и҆ дѣйство и҆маю, ѵ҆ ньи є҆ и҆ сꙋщество различно.

Левъ ѵ посланїю 10. къ Флавїанꙋ.

2. Тога ради ѵ҆ Ѻ҆тцꙋ и҆ Сн҃ꙋ и҆ Ст҃омъ Дꙋхꙋ по тождествꙋ дѣйства и҆ хотѣнїѧ, тождество є҆стества познаемо. Но ѵ҆ Божїемꙋ смотренїю по разлики дѣйствїѧ, и҆ хотѣнїѧ познаемо разликꙋ є҆стества: а҆ кадъ знамо разликꙋ є҆стества, ѻ҆нда скꙋпа разликꙋ хотѣнїѧ и҆ дѣйства и҆сповѣдамо. Є҆рбо какѡ што є҆днога, и҆ тога и҆стога Хр҃та численїе є҆стества, кадъ се благочестнѡ помышлѧва и҆ говори, не раздѣлюе ѻ҆но, што се честнѡ помышлѧва

и҆ говори, не раздѣлюе є҆днога Хр҃та, него паче и҆ о҆нꙋ, коѧ се ѹ҆ соединенїю храни, разликꙋ є҆стества представлѧ: такѡ и҆ сочисленїе о҆ны, коѧ се сꙋщественнѡ ѹ҆ нѣговымъ є҆стествама, хотѣнїѧма и҆ дѣйствима находе, (зато што є҆ по о҆боемꙋ є҆стествꙋ хотителанъ быо, и҆ дѣйствителанъ нашега спасенїѧ) раздѣленїе не ѹ҆води: (не бꙋди то) него самѡ ѹ҆ соединенїю чꙋванѣ и҆ цѣлость ньїовꙋ ꙗ҆влѧ. Є҆рбо говоримо, да сꙋ лична хотѣнїѧ и҆ дѣйства є҆стественна, а҆ не лична, то є҆сть самꙋ хотителнꙋ и҆ дѣйствителнꙋ силꙋ, коїомъ хоѣе о҆на, коѧ хоѣе, и҆ дѣйствꙋю, коѧ дѣйствꙋю. Є҆рбо а҆кѡ попꙋстимо, да о҆на бꙋдꙋ ѵ҆постасна, о҆нда ѣемо принꙋждени быти три ѵ҆постаси ст҃е Троице, и҆ и҆нохотителне, и҆ и҆нодѣйствителне нареѣи.

3. Знати пакъ треба, да є҆ дрꙋго хотѣти, а҆ дрꙋго є҆ о҆вымъ и҆ли о҆нымъ начиномъ хотѣти. Є҆рбо хотѣти тиче се є҆стества, какѡ што и҆ видѣти, є҆рь то свима людма приличествꙋе. А҆ какѡ хотѣти; то нїе є҆стества, него нашега совѣта и҆ разꙋма: какѡ што и҆ о҆но: какѡ видѣти то є҆сть добрѡ и҆ли злѡ. Є҆рбо сви люди нехоѣе подобнымъ начиномъ, нити є҆днакимъ начиномъ виде. То пакъ и҆ дѣйствима неѣемо забранити, є҆рбо какѡ хотѣти, какѡ видѣти, и҆ какѡ дѣйствовати ꙗ҆влѧ начинъ, коимъ тко хотителнꙋ, зрителнꙋ, и҆ дѣйствителнꙋ силꙋ ѹ҆потреблѧва, коѧ самѡ ѹ҆ о҆номъ, кой ню ѹ҆потреблѧва, находи се, и҆ нѣга по о҆бще реченой разлики ѿ прочи разликꙋе, ѿликꙋе.

Маѯїмъ ѵ҆ разгов: противъ Пирх:

4. Простѡ дакле хотѣти говори се хотѣнїе, то є҆сть хотителна сила, коѧ є҆сть словесно желанѣ и҆ є҆стественно хотѣнѣ. А҆ какѡ хотѣти, и҆ли что предлеже хотѣнїю

є҆сть

єсть вещь хотима (коѧ се хоѣе) и хотѣнїе, кое разсꙋжденїю подлежи, а хотително єсть, кое по єстествꙋ има силꙋ хотѣнїѧ. На примѣръ хотително єсть Божїе єстество, такодьеръ и человѣческо, и хотитель, єсть ѵпотребитель хотѣеїѧ, то єсть ѵпостась: какоти Петаръ.

5. Бꙋдꙋѣи дакле да є єданъ Хр҃тосъ, и єдна ѵпостась нѣгова, такѡ є и єданъ хотитель по Божествꙋ и человѣчествꙋ. И опетъ: бꙋдꙋѣи да има два єстества хотителна, то єсть словесна, (єрбо све што є словесно, то є и хотително и самовластно) тога ради и две волѣ, то єсть хотѣнѧ єстественна ѵ нѣмꙋ быти говоримо. Єрбо є хотителанъ по обоемꙋ своемꙋ єстествꙋ, зато што є силꙋ єстественнѡ хотителнꙋ ѵзео, коѧ є нама свойственна, и бꙋдꙋѣи да є єданъ и тай истый Хр҃тосъ, кой по обоемꙋ єстествꙋ хоѣе, (има волю) то ѣемо реѣи, да є ѵ нѣмꙋ то исто хотимо, (што се хоѣе:) не каѡ да она самѡ хоѣе, коѧ є єстественнѡ каѡ Богъ хотѣо, (єрбо не приличествꙋе Божествꙋ хотѣти єсти, и пити, и тымъ подобна) него їоште и она, коѧ человѣческо сꙋщество составлѧю: али не по сопротивности мысли, него по свойствꙋ єстества. Бꙋдꙋѣи да є онда та хотео єстественнѡ, кадъ є Божественна волѧ такѡ хотѣла, и попꙋштала плоти страдати, и чинити оно, што є плоти єстественно было.

6. А да є ѵ човека хотѣнїе єстественно, то є изъ тога познато, што сꙋ кромѣ Божественнога, три вида живота, растителный, чꙋвствителный, и ѵмный. Растителномꙋ свойственно єсть питателно, напредователно

и̂ родително движенїе. Чꙋвствителномꙋ є̂сть свойственно возбꙋдително движенїе, а̂ словесномꙋ и̂ ꙋ̂мномꙋ самовластно. Тога ради а̂кѡ по є̂стествꙋ ꙋ̂ растителномъ находи се питателно, а̂ ꙋ̂ чꙋвствителномъ воббꙋдително движенїе, то по є̂стествꙋ ꙋ̂ словесномъ и̂ ꙋ̂мномъ находи се самовластно. Самовластность пакъ ништа дрꙋго нїе, него самѡ волѧ, и̂ли хотѣнїе. Дакле кадъ є̂ Слово плоть постало ѡ̂дꙋшевленна и̂ ꙋ̂мна и̂ самовластна, о̂нда є̂ о̂на и̂ хотително постала.

7. О̂петъ, нїе нꙋжда наꙋчавати се о̂номъ, што є̂ є̂стественно; є̂рбо нитко се не ꙋ̂чи мыслити, и̂ли живити, и̂ли гладнити, и̂ли жеднити, и̂ли спавати. Хотѣти пакъ не ꙋ̂чимо се, дакле хотѣти є̂сть по є̂стествꙋ.

8. И̂ о̂петъ, а̂кѡ ꙋ̂ безсловесныма є̂стество води и̂ наставлѧ, а̂ човекъ води се самовластнѡ по движимомъ хотѣнїю; дакле човекъ є̂ ѿ є̂стества хотителанъ.

9. И̂ о̂петъ, а̂кѡ є̂ по о̂бразꙋ блаженога, и̂ пресꙋщественнога Божества созданъ човекъ, а̂ є̂стество Божїе по є̂стествꙋ є̂сть самовластно и̂ хотително, дакле є̂ и̂ човекъ, каѡ нѣговъ о̂бразъ по є̂стествꙋ самовластанъ и̂ хотителанъ. Є̂рбо чрезъ самовластность и̂столковали сꙋ О̂тцы волю и̂ли хотѣнїе.

10. І̂оште пакъ, а̂кѡ се ꙋ̂ свима людма хотѣнїе налази, а̂ не ꙋ̂ нѣкима налази се, а̂ ꙋ̂ нѣкима неналази се, безъ сꙋмнѣ є̂, да о̂бще, кое се ꙋ̂ свима разсꙋждава, знаменꙋе подъ собомъ несѣкомы є̂стество: дакле є̂ човекъ по є̂стествꙋ хотителанъ.

11.

11. И҆ о҆петъ, а҆кѡ є҆стество ни выше ни манѣ прїима, него хотѣти равнѡ ѹ҆ свима налази се, а҆ не ѹ҆ нѣкима выше, ѹ҆ нѣкима пакъ манѣ: дакле є҆ човекъ по є҆стестествꙋ хотителанъ. И҆ такѡ, а҆кѡ є҆ по є҆стествꙋ човекъ хотителанъ то и҆ Господь не самѡ ѹ҆ коликꙋ є҆ Богъ, него ѹ҆ коликꙋ є҆ и҆ човекъ є҆стественнѡ є҆сть хотителанъ, є҆рбо є҆ какѡ што наше є҆стество, такѡ и҆ волю нашꙋ є҆стественнѡ прїимїо. И҆ по томе начинꙋ рекли сꙋ О҆тцы, да є҆ о҆нъ и҆зобразїо на себи волю нашꙋ.

12. А҆кѡ волѧ нїе є҆стественна, то ѣе о҆на и҆ли ѵ҆постасна быти, и҆ли противоєстественна: а҆кѡ є҆ ѵ҆постасна, о҆нда ѣе тымъ начиномъ волѧ сыновлѣва съ О҆тчевомъ быти несогласна, є҆рбо што є҆ ѵ҆постасно то є҆днꙋ самѡ ѵ҆постась и҆зображава. А҆кѡ ли є҆ противоєстественна, о҆нда ѣе волѧ быти ѿ є҆стества ѿпаденїе, є҆рбо коѧ сꙋ є҆стествꙋ противна, та разораваю о҆но, што є҆ сходно є҆стествꙋ.

13. Свїю твари Богъ и҆ О҆ц҃ъ хоѣе и҆ли ѹ҆ коликѡ є҆ О҆тацъ, и҆ли ѹ҆ коликѡ є҆ Богъ, а҆кѡ каѡ о҆тацъ, то ѣе дрꙋга волѧ быти нѣгова, а҆ дрꙋда сыновлѣва. Є҆рбо О҆тацъ нїе Сынъ, А҆кѡ ли каѡ Богъ, заиста бꙋдꙋѣи да є҆ и҆ Сынъ Богъ, и҆ Дх҃ъ ст҃ый Богъ, то и҆ волѧ ньїова по є҆стествꙋ и҆ли є҆стественна є҆сть.

14. Іоште пакъ какѡ што говоре О҆тцы, а҆кѡ, кои є҆ волѧ є҆дна, о҆ны є҆ заиста и҆ сꙋщество є҆дно. И҆ а҆кѡ є҆ Божества и҆ человѣчества Хр҃товогъ волѧ є҆дна: дакле быѣе є҆дно и҆ то и҆сто сꙋщество ньїово. Грогорїй Нѵсїнскїй противъ А҆полїн. и҆ дрꙋг: ѹ҆ Дѣѧн 6. Сов.

15. И҆ а҆кѡ по мнѣнїю О҆таца, разлика є҆стества ѹ҆ є҆дной вольи не ꙗвлѧ се, то нꙋждно є҆сть, да и҆ли го-

 воре-

ворећи єднꙋ волю, єстественнꙋ разликꙋ (ꙋ Хрⷭ҇тꙋ) неговоримо, или проповѣдаюћи єстественнꙋ разликꙋ єднꙋ волю неговоримо.

16. И ѻпетъ, какѡ што говори Божественно Еѵлїе: кадъ є дошао Господь ꙋ стране Тѵрске и Сїдѡнске, „и въ шедъ въ домъ, никогоже хотѧше, да бы єго зналъ, и не може ꙋтаити сѧ:“ акѡ Божественна нѣгова волѧ свемогꙋћа єсть, а кой є хотео ꙋтаити се, нїе могао, дакле ѻнъ каѡ човекъ то є хотео, и нїе могао, и такѡ слѣдꙋе, да є каѡ човекъ хотителнꙋ силꙋ ꙗвїо.

Марк. 7. 24.

17. И ѻпетъ говори: пришедъ на мѣсто рече жаждꙋ: и даша ємꙋ вїно съ желчїю смѣшенное, и вкꙋшъ не хотѧше пити. Акѡ є дакле каѡ Богъ ѡжеднїо, пакъ ѡкꙋсїо, и нїе хотео пити, то є по Божествꙋ быо страстанъ, єрбо страсть є и жедь и ѡкꙋшенѣ: акѡ ли є пакъ не каѡ Богъ, него каѡ човекъ ѡжеднїо, то є ѻнъ каѡ човекъ и волю имао.

Іѡан. 19. Мат: 27. 34.

18. Такѡ є и блаженный Апостолъ Павелъ рекао: „Послꙋшливъ бывъ даже до смерти, смерти же крестныѧ.“ Послꙋшность пакъ єсть покорность вольи, коѧ єсть, а не ѻной, кое нїе: єрбо безсловесно нећемо нарећи послꙋшльивымъ или преслꙋшльивымъ. Кадъ є пакъ Господь послꙋшльивъ быо Ѻтцꙋ, нїе каѡ Богъ то быо, него каѡ човекъ: єрбо каѡ Богъ, нити є послꙋшльивъ, нити преслꙋшльивъ, бꙋдꙋћи да та, какѡ што божественный Григорїй вели, єсꙋ ѻныма пристойна, коѧ сꙋ подвласт-

Григо: ꙋ бесѣ: 36.

властна, дакле Хр҃тосъ и҆ по человѣчеству быо є҆ хотителанъ, и҆мао є҆ волю.

19. Кадъ пакъ є҆стественну волю говоримо, немудрствуемо, да є҆ о҆на принуждена, него самовластна: є҆рбо будуѣи да словесности послѣдуе, то є҆ и҆ самовластна: будуѣи да не самѡ Божїе, и҆ несоздано є҆стество и҆каково принужденїе допушта, него ни у҆мно и҆ создано. И҆ то є҆ ꙗ҆вно: будуѣи да Богъ, кой є҆ є҆стествомъ благъ, и҆ є҆стествомъ Создатель, и҆ є҆стествомъ Богъ, нїе ѿ нужде кое сва о҆ва быо, є҆рбо тко є҆ ту нужду нѣму наложїо;

20. Треба пакъ знати, да Самовласность о҆бщеименнѡ говори се, другоѧчїе ѡ҆ Богу, другоѧчїе пакъ ѡ҆ А҆нгелима, и҆ другоѧчїе ѡ҆ людма. Ѡ҆ Богу разумѣва се пресущественнѡ, ѡ҆ А҆нгелима такѡ да почетакъ слѣдуе ньїовомъ намѣренїю, нити кое времена междумѣстїе допушта. Є҆рбо А҆нгелъ и҆маюѣи ѿ є҆стества своега самовласность, у҆потреблѧваню безъ сваке сметнѣ, кадъ нити пристрастїе тѣлесно прїима, нити и҆ма, кои бы на нѣга нападао. А҆ ѡ҆ людма разумѣва се, каѡ склонность ньїова временомъ предье започетка. Самовластанъ є҆ дакле човекъ, и҆ ѿ є҆стества и҆ма самовластность, а҆ли їоште и҆ма и҆ ѿ дїавола нападенїѧ, а҆ ктоме и҆ тѣлесно возбужденїе. Тога ради є҆дно сбогъ дїаволске о҆не силе, друго сбогъ тежкости тѣлесне, започетакъ послѣдуе склоности.

21. Тога ради а҆кѡ є҆ хотеѣїй А҆дамъ послушао (запинателѧ) и҆ захотѣвши є҆о҃, прва у҆ нама волѧ подпала є҆ страсти. А҆кѡ ли є҆ пакъ волѧ у҆чинила се првострастна, а҆ ню скупа съ є҆стествомъ воплощено Слово нїе прїимило,

о҆нда

ѻнда слѣдователнѡ мы изванъ грѣха нисмо, нити смо ѿ грѣха ѡсвобождени.

22. Іоште пакъ, акѡ є ѻнъ самовластнꙋ єстества силꙋ сотворїо, а тꙋ самъ нїе прїимїо, или є ѿбацыо ню, каѡ свое недобро сотворенѣ, или є завидїо ню нама излечити, и такѡ є насъ лишїо пꙋногъ и совершеногъ исцѣленїѧ, и показао себе страсти подложна, кадъ нїе хотео или башъ нїе могао совершено спасенїе принести.

23. Єдно нѣчто сложено изъ двїю хотѣнїѧ нїе возможно такѡ говорити: какѡ што говоримо, да є изъ двїю єстества ѵпостась сложена. Прво дакле, да ѻна имаю сложенїе, коѧ по ѵпостаси состое, а не ѻна, коѧ дрꙋгимъ нѣкимъ, а не собственнымъ ѻбразомъ разсꙋждаваю се. Второ пакъ, акѡ исповѣдимо сложенїе хотѣнїѧ и дѣйствїѧ, ѻнда ѣемо принꙋждени быти исповѣдити и сложенїе дрꙋгихъ єстественны свойства, то єсть несозданнога, невидимога и видимога, и дрꙋги таковы. Какѡ ѣе пакъ и ѻно изъ хотѣнїѧ сложено хотѣнїемъ назвати се; єрбо сложено именомъ слагающимъ называти се неможе. Иначе и ѻно, што є изъ єстества сложено, нареѣиѣемо єстествомъ, а не ѵпостасью. Іоште пакъ: акѡ рекнемо, да є ѵ Хрⷭтꙋ єдно сложено хотѣнїе, ѻндаѣемо тымъ хотѣнїемъ нѣга ѿ Ѻтца ѿлꙋчити: єрбо хотѣнїе Ѻтчево нїе сложено. Ѡстае дакле говорити, да є самѡ єдна ѵпостась Хрⷭтова сложена и ѻбща какѡ ѵ єстествима, такѡ и ѵ єстественныма нѣговыма свойствама.

24. Али мнѣнїе или произволенїе ѵ Господꙋ казати неможемо, акѡ смо ради свойственнѡ говорити: єрбо

мнѣ-

мнѣнїе после испытаня неизвѣстне вещи, после разсужденїя, совѣта и суда єсть склонность къ принужденомъ, склонность на оно што є досудьено. Коїой склонности, слѣдуе произволенїе, кое избира єдно паче другога. Али Гдь, будуѣи да нїе нагъ човекъ, него и Богъ, и сва зна, нїе потребовао испытываня, ни разсужденїя, ни совѣта, нити суда, єрбо є онъ єстественнѡ имао къ добромѹ склонность, а ѿ злога уклонность: єрбо такѡ Пророкъ Исаїа говори: „Прéжде нéже разумѣти отрочáти Исаі: 7. 15.
„изволи́ти ѕлáя, изберéтъ благóе; занѐ прé-
„жде нéже разумѣти отрочáти благóе или ѕлóе,
„ѿринéтъ лукáвое, єже избрáти благóе.“ Ова речь прéжде нéже, показуе, да онъ не потребуе по начину нашему предходителнѡ испитываня и разсужденїя, него каѡ Богъ, и божественнымъ начиномъ существїе плоти дае, коїой є по ѵпостаси быо соединенъ, тымъ истымъ што є быо, и сва знао, своимъ єстествомъ имао є добро. Єрбо добродѣтельи єсу єстественне, и єстественнѡ такодьеръ у свима єсу, премда сви оно, што є єстеству сходнѡ, равнѡ нетворимо. Изъ тога, будуѣи да смо изъ оногъ, што є по єстеству было, пали у оно, што є противно єстеству преступленїемъ Божїе заповѣди; но Господь є насъ изъ оногъ, што є єстеству противно, повратїо у оно, што є сходно єстеству. Єрбо то є оно, што се овыма речма назначуе; по ѻбразу и по подóбїю. Іоште пакъ борення и трудови нѣгови нису измышлѣна, да добродѣтель, коя се извана добыва, получимо,

него

него да злоѣꙋ, коѧ є҆ дрꙋгодкꙋдъ ꙋ҆нишла, и҆ є҆стествꙋ противна є҆сть, и҆стребимо: какѡ што и҆ рдьꙋ на гвоздьꙋ, коѧ нїе є҆стественна, него по немарности догодила се, трꙋдомъ скидамо, пакъ є҆стественнꙋ свѣтлость гвоздьа показꙋемо.

Маѯ: ꙋ҆раз: съ Пꙋ҆ромъ: 25. Найпосле знати треба, да речь γνώμι то є҆сть мнѣнїе, многоразлично и҆ многознаменателно є҆сть. Ербо кадшто ꙗвлѧ завѣщанїе: какѡ што говори божественный а҆постолъ: „ѡ҆ дѣ́вахъ же повелѣ́нїѧ Гд҃нѧ не и҆„мамъ, завѣща́нїе же даю̀“ (γνώμι): кадшто пакъ

Ѱал: 82. 4. совѣтъ: какѡ што кадъ говори Давїдъ: на лю́ди твоѧ̀ лꙋкавнова́ша совѣ́томъ. А҆ кадшто сꙋдъ и҆ли и҆зрече-

Дан: 2. 15. нїе: какѡ што є҆ ꙋ҆ Данїила: „ѡ҆ чесо́мъ и҆зы́де и҆зре„че́нїе безстꙋ́дное сїѐ.“ Кадшто пакъ ꙋ҆зыма се на мѣсто вѣре и҆ли мысли, и҆ли помышленїѧ. И҆ да ꙋ҆ краткѡ рекнемо: и҆ме γνώμι двадесетъ и҆ о҆самъ речи знаменꙋе.

Глава н҃ѳ.

Ѡ҆ дѣйствїѧма, коѧ сꙋ ꙋ҆ Гд҃ꙋ нашемъ Іисꙋсꙋ Хрїстꙋ.

Двострꙋко ꙋ҆ Хр҃тꙋ дѣйство и҆ є҆стество. 1. Два пакъ и҆ дѣйства ꙋ҆ Гд҃ꙋ нашемꙋ Іи҃сꙋ Хр҃тꙋ говоримо: є҆рбо равнымъ начиномъ и҆мао є҆ каѡ Богъ и҆ Ѻ҆тцꙋ є҆диносꙋщанъ божественно дѣйство, и҆ каѡ човекъ и҆ нама є҆диносꙋщанъ человѣческогъ є҆стества дѣйство.

2.

2, Іоште пакъ треба знати, да є̂ дрꙋго што дѣйство, а̂ дрꙋго є̂ дѣйствително, и̂ о̂петъ дрꙋго є̂ што дѣло, а̂ дрꙋго є̂ о̂най, што дѣла. Дѣйствіе є̂сть дѣйствꙋюще и̂ сꙋщественно є̂стества движеніе, а̂ дѣйствително є̂сть само є̂стество, ѿ коега дѣйствіе происходи, а̂ дѣло є̂сть дѣланїѧ ѡ̂конченіе. О̂най пакъ, кой дѣла, (т: є̂: дѣлатель) є̂сть ꙋ̂потребитель дѣланїѧ, то є̂сть ꙋ̂постась и̂ли персона. А̂ли и̂ дѣйствіе называ се дѣланіе, и̂ о̂петъ дѣланіе называ се дѣйство, какѡ што созданіе называ се тварь: є̂рбо о̂вакѡ говоримо: всѧ̀ тва́рь показꙋюѣи созданіе. Мац: разг: ст: Пѵ̈рромъ.

3. Такодьеръ треба примѣтити, да дѣйствіе є̂сть движеніе, и̂ паче дѣйствꙋе се неголи дѣйствꙋе; какѡ што є̂ Богословъ Григорій ꙋ̂ бесѣды ѡ̂ С҃томъ Дх҃ꙋ рекао. А̂кѡ є̂ пакъ дѣйство, и̂ персона, ꙗ̂вно є̂, да о̂но дѣйствовано быва, а̂ недѣйствꙋе, и̂ кадъ се ꙋ̂чини, о̂нда престае. Слово 37.

4. И̂ о̂петъ треба знати, да є̂ и̂ самый животъ дѣйствіе. Іоште ктомꙋ и̂ сви ꙋ̂редба ѿ животынѧма, и̂ли є о̂но питателно, и̂ли растително, то є̂ кое произниче, и̂ли пострeмленію склонно, то є̂сть чꙋвствително, и̂ли пакъ ꙋ̂мно и̂ самовластно движеніе. Дѣйствіе пакъ є̂сть совершенѣ силе, и̂ли могꙋѣства. Кадъ дакле сва о̂ва разсматрамо ꙋ̂ Хр҃тꙋ, о̂нда ѣемо казати, да є̂ ꙋ̂ нѣмꙋ и̂ человѣческо дѣйствіе.

5. Такодьеръ говори се дѣйствіе новый помыслъ, кой се ꙋ̂ нама саставлѧ, и̂ є̂сть просто и̂ безъ свакога качества дѣйство, бꙋдꙋѣи да ꙋ̂мъ о̂нда самъ са собомъ тайнѡ производи своѧ помышлѣнѧ, безъ кои нити ꙋ̂момъ

праведнѡ нарекѣи се може. Ѡпетъ се говори дѣйствїе изъясненїе и истолкованїе изговоромъ оны вещи, кое се у душы помышлѧваю. Али ово (дѣйство) векъ нїе просто, и неѿносително, него їоште выше оно се у ѿношенїю сматра, ербо оно изъ помышленїѧ и говоренѧ состои се. Пакъ и соѿношенїе оно, кое има онай, кой што дѣйствуе, къ оному, што быва издѣйствовано, есть дѣйство,
Маѯ: к: 2. а сама вещь, коѧ постае, дѣйство называ се. И оно е
догмат. дѣйство душе саме, ово пакъ душе, кадъ тѣло употре-
Марїнѹс: блѧва, друго е тѣла умномъ душомъ ѡдушевленога, а
124. друго е самоисто дѣйство. Умъ будуѣи да кадъ предье оно, штоѣе быти размысли, такѡ после чрезъ тѣло дѣйствуе, дакле душа ѡдержава началство. Ербо употреблѧва тѣло каѡ орудїе, ньимъ творекѣи и употревлѧюѣи. Друго е пакъ дѣйство тѣла душомъ управлѣногъ и двигнутогъ. Дакле дѣйство, што се тѣла тиче, есть ѡпипанѣ и у руке узети, и оно што издѣйствовано быва, ѡбухватити; а што се душе тиче, есть онога, што издѣйствовано быва, каѡ изображенїе и начертанїе. Тымъ начиномъ и у Господу нашемъ Їисусу хрсту сила чудеса было е дѣйство Божества нѣговогъ, но ручна дѣла, и хотѣти
Мат: 8. 3. и реѣи: хощу, ѡчистисѧ было е дѣйство нѣговогъ человѣчества, дѣло пакъ, акѡ человѣческо естество сматрашъ, преламанѣ хлѣбова, и што е прокаженикъ чуо: хоѣу; акѡли пак божественно, умноженїе хлѣбова, прокаженога ѡчищенїе. Ербо обадвоимъ дѣйствомъ, то есть душе и тѣла показывао е едно и то исто сходно и равно Божественно дѣйство, будуѣи да какѡ што нѣгова естества

медьу

медьѵ собомъ соединена; и да єдно дрѵго проходи, признаемо, пакъ опетъ тога ради разликѵ ньіовѵ неѡтричемо, него ньи броимо, премда знамо, да сѵ раздѣленїа непричастне, такѡ и волѫ и дѣйствїа какѡ соединенїе такѡ и различїе признаемо, и такѡ та броимо, да притомъ раздѣленїе не ѹводимо. Врбо какѡ што є плоть и wбожена была, и ѹ єстествѵ своемѵ премѣнѵ'нїе претрпила, такѡ премда є волѫ и дѣйство wбожила се, али предѣле свое ниєѵ прешле. Врбо єданъ є, кой и ово и оно єсть: и овымъ и онымъ, то єсть Божественнымъ и человѣческимъ хоѣе и дѣйствѵе.

6. Бѵдѵѣи дакле да сѵ два ѹ Хртѵ єстества, нѵждно є говорити, да сѵ и два дѣйства ѹ нѣмѵ. Врбо коѫ имаю различно єстество, та имаю различно и дѣйство: и напротивъ тога, коѫ имаю єднако єстество, та имаю и дѣйство то исто, а коѫ имаю єднако дѣйство, та имаю, какѡ што божественни отцы, Толковательи божественны бесѣда говоре, єдно сѵщество. Дакле єдно w обадвога треба да бѵде, или кадъ рекнемо да є ѹ Хртѵ єдно дѣйство, онда и то да кажемо, да є єдно сѵщество, или акѡ истинѵ милѵемо, и два сѵщества по ѹченїю Вангелскомъ и светы отаца исповѣдамо, такодьеръ и два дѣйства согласнѡ ньима послѣдѵюща исповѣдамо. Врбо бѵдѵѣи да є по Божествѵ Богъ и отцъ єдиносѵщанъ, то ѣе ѹ колико се дѣйства тиче равань быти, и опетъ: бѵдѵѣи да є онъ истый по чѣлчествѵ єдиносѵщанъ нама, равань ѣе быти што се тиче дѣйства. Врбо блаж: Григорїй Вїскопъ Нѵссїйскїй говори: коѫ имаю дѣйство єднако, та заиста

Разлика єстества ѹводи различна дѣйства.

и

и силꙋ имаю тꙋ истꙋ: бꙋдꙋѣи да свако дѣйство и дѣйствїе силе совершенѣ єсть: быти пакъ неможе, да несозданогъ и созданогъ єстества, єдно бꙋде єстество, сила и дѣйство. Акѡ рекнемо, да є ѹ Хртꙋ єдно дѣйство, онда ѣемо Божествꙋ Слова придодати страсти ѹмне дꙋше, то єсть страхъ и скорбь, и трепетъ смртный.

7. Акѡ рекнꙋ: та Сты Отцы, кадъ сꙋ ѡ Стой Тройцы препирали се, ово сꙋ изрекли, коѧ имаю єдно сꙋщество, та имаю и дѣйство єдно: и коѧ имаю различно сꙋщество, та имаю и различно дѣйство: и да не валѧ она, коѧ се ѡ Божествꙋ говоре, преносити на человѣчество: тымъ ѣемо овакѡ ѿговорити: Акѡ сꙋ Отцы то самѡ ѡ Божествꙋ рекли, а не да Сынъ и после воплощенїѧ има то исто дѣйство, кое Отацъ, заиста неѣе ни то исто
Іѡан: 5. сꙋщество имати с ньимъ. А коме ѣемо приписати ово: „Оцъ
17. 19. мой доселѣ дѣлаетъ, и азъ дѣлаю, и ꙗже видитъ „Отца творѧща, сїѧ сынъ такожде творитъ. И опетъ: Аще мнѣ невѣрꙋете, то дѣлѡмъ мо„имъ вѣрꙋйте, и дѣла ꙗже азъ творю свидѣ„телствꙋютъ ѡмнѣ. И ꙗкоже Оцъ воскреша„етъ мертвыѧ и живитъ, такѡ и Сынъ ихже „хощетъ живитъ.“ Ербо сва ова не самѡ показꙋю, да є онъ и после воплощенїѧ Отцꙋ єдиносꙋщанъ, него да и то исто дѣйство има.

8. И опетъ: акѡ промысалъ ѡ свемꙋ не самѡ Отцꙋ и Стомꙋ Дхꙋ него и Сынꙋ и после воплощенїѧ принадле-

надлежи, а то є дѣйство; заиста слѣдує, да онъ съ Отцемъ то исто дѣйство има.

9. Акш пакъ изъ учинѣны чюдеса надьемо, да є Хртосъ са Отцемъ єднога существа, а чюдеса єсу дѣйства Божїа, дакле онъ и после воплощенїа єднако съ Отцемъ има дѣйство.

10. Акш є Божества и плоти нѣгове дѣйство єдно, то ће быти сложено, и такш или ће онъ различно ѿ Отца дѣйство имати, или ће и Отчево дѣйство быти сложено; дакле и єстество.

11. Акш. ли рекну, да съ дѣйством' скупа и лице уводи се, онда ћемо и мы ѿговорити: Акш съ дѣйствомъ скупа и лице уводи се, слѣдователно єсть, да съ лицемъ скупа и дѣйство уводи се: и такш, будући да су три лица или три сте Тройце упостаси, три и дѣйства єсу; или на противъ тога, какш што є дѣйство єдно, такш и єдно лице и упостась. Али Сты Отцы єдиногласнш томе су насъ учили, да она, ком имаю то исто существо, имаю то исто дѣйство.

12. Іоште пакъ, акш съ дѣйствомъ скупа и лице уводи се, то кой су написали, ни єдно ни два Хртова дѣйства говорити, такш ни єдно лице нити два говорити заповѣдили єсу.

13. Но у разжеженомъ мачу, какш што и огня, и гвоздья єстества сохраняваю се, такш и два дѣйства и ныова учинѣна. Врко и гвоздье сѣки, и оганъ жеки силу има; да сѣченѣ дѣло єсть дѣйства гвоздья, а жеженѣ огня: и разлика, какш у горећемъ сѣчению гвоздья, такш

и

и҆ ѹ҆ сѣченомъ жеженю храни се, премда после таковогъ соединенїѧ, нити жеженѣ безъ сѣченѧ быва, нити сѣченѣ безъ жеженѧ: нити зато што є҆ двострѹко є҆стественно дѣйство, два разжежена мача говоримо, нити о҆петъ зато, што є҆ самѡ є҆данъ разжеженый мачь, сѹщественнѹ ньїовѹ разликѹ сливамо. Такѡ и҆ ѹ҆ Хр҃тѹ, Божества нѣговогъ божественно и҆ свемогѹѣе дѣйство є҆сть: а҆ человѣчества нѣговогъ, человѣческо и҆ нашемѹ подобно. Человѣческогъ дѣйства было є҆ дѣло то, што є҆ рѹкомъ дѣвицѹ држао, и҆ потегнѹо, а҆ божественногъ, што є҆ ню ѹ҆ животъ повратїо: є҆рбо дрѹго є҆ о҆во, дрѹго є҆ о҆но, премда ѹ҆ богочеловѣчномъ дѣйствѹ разставити се немогѹ. А҆кѡ ли пакъ зато, што Господнѧ персона и҆ли ѵ҆постась є҆дна є҆сть, є҆дно и҆ дѣйство быти и҆ма, заиста и҆ зато што є҆ лице є҆дно, и҆ма быти є҆дно и҆ сѹщество.

14. И҆ о҆петъ, а҆кѡ рекнемо, да є҆ ѹ҆ Господѹ дѣйство є҆дно, то ѣемо и҆повѣдити, да є҆ о҆но и҆ли Божественно, и҆ли человѣческо, и҆ли ѿ о҆бадвога ни є҆дно. А҆кѡ божественно, реѣи ѣемо да є҆ о҆нъ самѡ Богъ безъ нашегъ человѣчества, а҆кѡ ли человѣческо, о҆нда ѣемо казати, да є҆ о҆нъ простый човекъ; а҆кѡ ли ни божественно, ни человѣческо, о҆нда ѣемо поставити, да о҆нъ нити є҆ Богъ, нити човекъ, нити є҆ ѻ҆ц҃ѹ нити нама є҆диносѹщанъ. Было є҆ и҆зъ соединенїѧ тождество по ѵ҆постаси, а҆ли о҆петъ зато разлика є҆стества не ѹ҆кланѧ се. Кадъ се пакъ сохрани разлика є҆стества, заиста сохраниѣе се и҆ ньїова дѣйства: є҆рбо неима ни є҆дногъ є҆стества безъ дѣйства.

15.

15. К҆томе, а҆кѡ є҆ Хр҃та Гд҃а є҆дно дѣйство, то ѣе о҆но быти и҆ли создано, и҆ли несоздано, є҆рбо дрꙋгогъ дѣйства медьꙋ о҆выма неима, какѡ што ни є҆стества. Зато а҆кѡ є҆ создано, показываѣе самѡ создано є҆стество, а҆кѡ ли є҆ несоздано, о҆нда ѣе самѡ несоздано сꙋщество и҆зобразити. Є҆рбо коѧ сꙋ є҆стественна, та мораю съ є҆стествомъ сходна быти. Нити быти може, да сꙋществꙋе є҆стество, кое не бы свое совершенство и҆мало. Во прочемъ дѣйство є҆стествꙋ сходно, нїе и҆зъ о҆ны, коѧ и҆званъ є҆сꙋ. Кое ѿтꙋдъ є҆сть ꙗ҆вно, што безъ дѣйства є҆стества сходно є҆стество нити быти, нити познати се може: є҆рбо по о҆номе, што дѣйствꙋе, ꙋ҆вѣрава свако сꙋщество, да и҆ма є҆стество, кое се съ ньимъ неизмѣнюе.

16. Кромѣ тога, а҆кѡ є҆ Хр҃тово дѣйство є҆дно, то ѣе о҆но и҆ божественны, и҆ человѣчески ствари быти творително: а҆ли неима ни є҆дне ствари, коѧ бы ꙋ҆ своемꙋ є҆стественномꙋ состоѧнїю ѡ҆стаюѣи противна и҆здѣйствовати могла. Є҆рбо нити о҆гань прохладьꙋе и҆ ꙋ҆грѣѧва, нити вода сꙋши и҆ кваси. Какѡ бы дакле о҆най, кой є҆ є҆стествомъ Богъ, и҆ є҆стествомъ постао човекъ, є҆днымъ дѣйствомъ и҆ чꙋдеса творїо, и҆ страсти свершїо.

17. А҆кѡ є҆ Хр҃тосъ прїимїо человѣческїй ꙋ҆мъ, то є҆сть дꙋшꙋ словеснꙋ и҆ ꙋ҆мнꙋ, заиста мыслїо є҆, и҆ свагда ѣе мыслити: и҆ дакле, бꙋдꙋѣи да є҆ мысль дѣйство дꙋше, заиста Хр҃тосъ є҆сть дѣйствителанъ, и҆ свагда ѣе дѣйствителанъ быти.

18. І҆оште пакъ премꙋдрый и҆ великїй о҆най мꙋжъ С. І҆ѡаннъ Златоꙋстъ ꙋ҆ толкованїю дѣѧнїѧ бесѣды второй

рой ѻвакѡ говори: „Неѣе тко погрѣшити, акѡ „и страсть нѣговꙋ дѣйствїемъ назове: ербо у „ономъ, што е сва претрпїо, превелико оно, и „чꙋдно дѣло учинїо е, кадъ е смерть разрꙋшїо; „и дрꙋга сва дѣйствовао.

Хртово страданїе есть дѣйство. 19. Акѡ свако дѣйство такѡ се ѡпредѣлюе, да оно есть нѣкоега естества сꙋщественно движенїе, какѡ што сꙋ предали у томъ искꙋсны, то гди е тко познао недвижимо естество; или кое дѣйства неима, или е таково дѣйство нашао, кое не бы было движенїе силе естественне, едно пакъ естественно дѣйство Бога и твари, нитко разꙋманъ допꙋстити неѣе по блаженомъ Кѵрїллꙋ: ербо нити человѣческо естество Лазара изъ мртвы подиже, нити опетъ плаче Божїѧ сила (бꙋдꙋѣи да сꙋзе есꙋ человѣчествꙋ свойственне, а животъ ономъ и сꙋщественномъ животꙋ) обоѧ пакъ ова, есꙋ овымъ обща, зато што е лице едно и то исто. Ербо еданъ е Хртосъ, и едно нѣгово лице, или ѵпостась, но два естества има, то есть, Божества и человѣчества своега: И такѡ слава она, коѧ ѿ Божества естественно происходи, обоемꙋ сꙋществꙋ сбогъ тождества ѵпостаси постала е обща: и опетъ свогъ тѣла, коѧ сꙋ смирена была, была сꙋ обоемꙋ естествꙋ обща. Ербо еданъ е и тай истый, кой е и ово, и оно, то есть Богъ и човекъ, и нѣгова есꙋ и она коѧ Божествꙋ, и она, коѧ человѣчествꙋ приличествꙋю: бꙋдꙋѣи да е божественна чꙋдеса творїо, али не безъ плоти: плоть опетъ смиренна, али не безъ Божества: ербо е со страждꙋщимъ

ѵ Кньиги. 36. гл. 2.

тѣ-

тѣломъ союжено было Божество ѡбстаюѣи нестрадателно, чинеѣи и извршюѣи спасителна страданїа, и ѻпетъ съ дѣйствующимъ Божествомъ Слова, было ѥ сты умъ союженъ, кой ѥ мыслїо и разумѣвао ѻна, ком сѫ совершила се.

20. Но Божество давало ѥ преимущества свом тѣлѫ, а само собомъ пребывало ѥ безстрастно: ѥрбо каки што ѥ Божество Слова тѣломъ дѣйствовало, нїе таки Божествомъ плоть страдала и претерпѣвала, бѫдѫи да ѥ плоть ѻрѫдїе Божествѫ было, дакле премда ѡ првога зачетїа сасвым никаквога раздѣленїа медьѫ ѥдным и дрѫгимъ зракомъ нїе было, него ѹ свако време дѣйства ѥдногъ и тогъ истогъ лица, а ѥдногъ и дрѫгогъ зрака бывала ѥсѫ: али мы ѻва, ком сѫ нераздѣлнѡ соединила се, ни по ѥдномъ видѫ сливамо, него што ѥ коемъ зракѫ свойственно, изъ качества дѣла познаемо. видъ.

21. Тога ради Хртосъ по ѻбоемѫ своемѫ ѥстествѫ дѣйствѫе, то ѥсть словомъ што принадлежи Словѫ, съ достоинствомъ и властью Божества совершѫе; то ѥсть: сва Царска, и ком начальство показую: а тѣломъ, што ѥ тѣлѫ свойственно, чини по свойствѫ Слова себи соединѣнога, коега такодьеръ свойственно ѥсть: ѥрбо нити ѥ ѡ себе само на ѥстественне страсти ѹстремлавало се, нити ѥ ѻпетъ тегобна избѣгавало, и ньи ѡврицало се, или ѻна, ком сѫ изванъ нападала, страдало, него ѥ по послѣдованїю ѥстества двизало се: кадъ ѥ Слово хотѣло, и извѣстнымъ совѣтомъ допѫштало, да ѻно страда, и дѣйствѫе, што ѥ нѣмѫ было свойственно, да чрезъ дѣла ѹвѣри се ѥстества истина. Лекъ ѹ подлан: 10.

22. Какѡ што є҆ пакъ выше, него што доноси сꙋщество, дѣвическимъ рождествомъ сꙋщество прїимїо, такѡ є҆ и҆ выше, него што подноси є҆стество человѣческо, о҆но што є҆ человѣческо творїо. Какѡ што кадъ є҆ по текꙋѣкой а҆ не стоеѣкой воды земныма ногама ходїо, не да вода ѡ҆твердне каѡ землѧ, него да све превосходномъ Бж҃тва силомъ такѡ ꙋ҆чини се, да нити разлїе се, нити тежины тѣлесны ногꙋ ꙋ҆стꙋпи. Є҆рбо нїе человѣческимъ начиномъ человѣческа творїо, кой нїе самѡ човекъ, него и҆ Богъ быо (чега ради и҆ страсти нѣгове быле сꙋ животворне и҆ спасителне) нити є҆ о҆петъ божественно божественнымъ начиномъ творїо, зато што нїе о҆нъ самѡ Богъ, него їоште и҆ човекъ, тога ради ѡ҆сѧзанїемъ, говоромъ, и҆ дрꙋгима таковыма способствима божественна чꙋдеса творїо є҆сть.

Дїонꙋсїй ꙋ глав: 2. ѿ Божїй и҆менма.

23. А҆кѡ ли пакъ рекне тко, не да ꙋ҆клони се человѣческо дѣйство, говоримо, да є҆ ꙋ҆ Хр҃тꙋ є҆дно дѣйство, какѡ што се противъ божественногъ дѣйства разликꙋе, страсть называ се: и҆ тымъ начиномъ ꙋ҆чимо, да є҆ ꙋ҆ Хр҃тꙋ є҆дно дѣйство. Ѿговориѣемо: тымъ и҆стымъ начиномъ и҆ о҆ни, кой кажꙋ, да є҆ є҆дно є҆стество, реѣиѣе, да о҆ни то неговоре ради ꙋ҆клоненѧ человѣческогъ є҆стества, него зато, што человѣческо є҆стество, кадъ се противоразликꙋе ѿ божественнога є҆стества, страстно называ се. Кодъ насъ пакъ не бꙋди то, да за разликовати человѣческо дѣйство ѿ божественнога, человѣческо движенїе страстью назовемо. Є҆рбо ни є҆дне ствари, да свеобще такѡ рекнемъ, бытїе и҆ сꙋществованїе и҆зъ ꙋ҆подобленїѧ и҆ли сравненїѧ познае се, и҆ли ѡ҆предѣлюе се, зато што тымъ начиномъ

Маѯ: ꙋ҆ раз: съ Пꙋрромъ.

ства-

ствари, кое сꙋществꙋю, нашле бы се єдна дрꙋгой виновна. Єрбо акѡ, зато што є божественно движенїе дѣйство, причинѧва се, да человѣческо движенїе страсть бꙋде, безсꙋмнѣннѡ и человѣческо єстество бытиѣе зло, зато што є божественно добро. И опетъ на противъ тога: акѡ зато што человѣческо движенїе страсть называ се, божественно из тога движенїе быѣе дѣйство, такѡѣе и божественно добро быти, зато што є человѣческо зло: и такѡ све твари бытиѣе зле и наѣиѣе се да є онай слагао; кой є рекао: „И видѣ Богъ всѧ, єлика созда, и се дѡбра ѕѣлѡ." Быт: 1. 34.

24. Кажемо дакле, да сꙋ Сты Отцы по подлежащыма себи разсꙋжденїѧма человѣческо движенїе различнымъ начиномъ назвали. Бꙋдꙋѣи да сꙋ нѣга и силомъ, и дѣйствомъ, и различїемъ, и движенїемъ, и свойствомъ, и качествомъ, и страстью именовали: али опетъ не зато, да бы нѣга противъ божественнога движенїѧ разликовали: него силомъ, какѡ што є сила сохранителница, и непремѣнна: дѣйствомъ пакъ, што каѡ извѣстнымъ знакомъ стварь изражава, и ѿсвꙋдъ совершенно у свима, коѧ сꙋ истога вида, подобїе изѧвлюе: различїемъ, каѡ кое разликꙋ твори: движенїемъ, каѡ кое ꙗвно чини: свойствомъ, каѡ кое составлѧ, и зато што се у нѣмꙋ а не дрꙋгомъ находи; опетъ качествомъ, каѡ кое твори видно: срастью найпосле, зато што движенїемъ быва. Єрбо сва, коѧ у Богꙋ, и после Бога єсꙋ, онымъ начиномъ трпе, коимъ се движꙋ, бꙋдꙋѣи да нисꙋ само движенїе, нити сꙋ сама сила. Тога ради, какѡ што є речено, нисꙋ зато, да противоразликꙋ поставе, такѡ именовали, него по разꙋмꙋ, кой є

 ньима

ньима ѿ сведѣтелне вине каѡ создателѧ ѹ҆ложенъ быо. Ѥ҆рбо кой є҆ рекао: дѣйствꙋе свакїй зракъ (дѣйствꙋю о҆ба зрака) съ о҆бщенїемь дрꙋгога, шта є҆ дрꙋго ѹ҆чинїо, него кой є҆ рекао: „И҆ пости́всѧ дні́й четы́редесѧть, по„слѣдѝ взалка̀.“) Ѥ҆рбо дао є҆ є҆стествꙋ, да кадъ є҆ хотѣло своѧ дѣйствꙋе: а҆ли кои сꙋ рекли: да є҆ ѹ҆ нѣмꙋ различно дѣйство, и҆ли двострꙋко, сꙋгꙋбо, и҆ли дрꙋго и҆ дрꙋго. Ѥ҆рбо та премѣномъ и҆мена знаменꙋю два дѣйства, бꙋдꙋѣи да премѣномъ и҆мена выше пꙋти число показꙋе се, какѡ што и҆ говорееи: Божественно и҆ человѣческо: є҆рбо различїе є҆сть о҆ны ствари, кое се разликꙋю медьꙋ собомъ; какѡ ѣе се пакъ разликовати, коѧ несꙋществꙋю.

Лев: ѵ҆ посла: 10

Мат: 4. 2

Кѵрїлл: на Іоан К: 8.

Глава ѯ҃.

Противъ о҆ны, кои говоре: а҆кѡ човекъ и҆ма два є҆стества и҆ два дѣйства, нꙋждно є҆ реѣи, да ѹ Хр҃тꙋ є҆сꙋ три є҆стества, и҆ толикѡ дѣйства.

Свакїй човекъ є҆стества двогꙋбогъ.

Свакїй човекъ, бꙋдꙋѣи да є҆ и҆зъ двїю є҆стества, то є҆сть дꙋше и҆ тѣла составлѣнъ, и҆ та ѹ҆ себи непремѣнна и҆ма, по томе реѣиѣе се, да сꙋ два є҆стества: є҆рбо после соединенїѧ ѡ҆бдержава свойства и҆ є҆дногъ и҆ дрꙋгогъ (є҆стества) бꙋдꙋѣи да нити є҆ тѣло безсмертно, него подложно тлѣнїю, нити є҆ дꙋша смертна, него безсмертна: нити є҆ о҆петъ тѣло невидимо, нити се дꙋша тѣлесныма о҆чима видити може: него є҆ о҆ва словесна, разꙋмна, и҆ безтѣлесна:

на: ѻ҆но пакъ дебело, видимо и҆ словесности неима. Ѻ҆на пакъ, коѧ се по сꙋществꙋ насꙋпротъ раздѣлюю, нисꙋ є҆днога є҆стества: дакле дꙋша и҆ тѣло нисꙋ є҆днога є҆стества.

2. И҆ ѻ҆петъ, а҆кѡ словесна животынѧ смертна човекъ є҆сть, свако пакъ ѡ҆предѣленїе подложна себи є҆стества и҆зѧснюе; заиста бꙋдꙋѣи да словесно и҆ смертно нїе тогъ и҆стогъ є҆стества, слѣдꙋе дакле, да по правилꙋ своега ѡ҆прдѣленїѧ човекъ нїе є҆дногъ є҆стества него сꙋбогъ.

3. А҆кѡ ли се пакъ рекне кадшто, да є҆ човекъ є҆дногъ є҆стества, ѻ҆нда и҆ме є҆стества на мѣсто вида ꙋ҆зыма се: какѡ што на примѣръ кадъ кажемо: да човекъ ѿ човека ни коїомъ є҆стества разликомъ неразликꙋе се: но їоште бꙋдꙋѣи да сꙋ сви люди тымъ и҆стымъ начиномъ составлѣни, и҆зъ дꙋше и҆ тѣла, и҆ свакїй два є҆стества и҆ма, подчинѧваюсе сви подъ є҆дно ѡ҆предѣленїе. Нити є҆ то разꙋмꙋ противно, кадъ є҆ С. А҆ѳанасїй ꙋ҆ бесѣды, кою є҆ писао противъ ѻ҆ны, кои сꙋ на С. Дх҃а нечестивѡ хꙋлили, рекао, да є҆ свїю созданы твари, коимъ сꙋ создане, є҆дно є҆стество, ѻ҆вакѡ говореѣи: А҆ да Дх҃ъ Ст҃ый превыше созданы твари є҆сть, и҆ дрꙋго што него ли є҆стество созданы, и҆ собственный є҆сть Божествꙋ, ѿтꙋдъ ѻ҆петъ може се видѣти: є҆рбо свако, што се ѻ҆бще и҆ ꙋ҆ многима разсꙋждава, нити ꙋ҆ є҆дномъ веѣма, а҆ ꙋ҆ дрꙋгомъ манѣ быва, и҆менꙋе се сꙋщество. Бꙋдꙋѣи дакле да є҆ свакїй човекъ и҆зъ дꙋше и҆ тѣла составлѣнъ, тога ради ꙋ҆зрока каже се, да є҆ свїю є҆дно є҆стество. Ꙋ҆ лицꙋ пакъ Господнѣмъ є҆дно є҆стество говорити неможемо. Є҆рбо и҆ ѻ҆ба є҆стества є҆стественно свойство и҆ после соединенїѧ ѡ҆бдержаваю: нити се видъ Хр҃та наѣи може:

зато

зато што другога йзъ Божества и человѣчества Хр̃та нїе было, кой бы тай йстый Богъ было и человѣкъ.

4. И опетъ нїе то йсто єднымъ быти по виду, и єднымъ быти по существу тѣла и душе. Будући да єдно по виду човѣка показује у свима людма свесовершенну подобность, а єдно по существу душе и тѣла само њїово бытїе йстребљава, и та са свымъ уничтожава. Врло йли ће се єдно претворити и другога существо, йли ће се йзъ други другo учинити: и тако ће се обоа премѣнити, йли пребываюћи у своима предѣлима составиће два єстества. Врло што се существа тиче, тѣло и ствaрь безтѣлесна нису то йсто. Чега ради нїе нужно, да мы, кои говоримо, да є у човека єдно существо, не зато, каw да є качество душе и тѣла то йсто, него свогъ точне равности несѣкомы, коа подъ тай йстый видъ узводе се, такодьеръ и у Хр̃ту, гди таквога вида неима, коимъ се многе персоне содержаваю, єдно єстество быти рекнемо.

5. Къ томе опетъ свако сложенїе йзъ ony, коа се найближе слажу, состоати каже се: Врло невелимо, да є домъ w воде и землѣ, него w цыгала и дрвећа составлѣнъ єсть. Йначе морало бы се рећи, да є човекъ найманѣ йзъ петъ єстества составлѣнъ: то єсть йзъ четырїю стїхїа и душе. Такw и у Господу нашемъ Їсусу Хр̃ту неразмотривамо части частїю, него коа су найближе сложена, то єсть Божество и человѣчество;

6. Їоште пакъ, акw мы, зато што говоримо, да човекъ йзъ двїю єстества состои се, принуждени будемо рећи, да су три у Хр̃та єстества, вы такодьеръ, кои говори-

борите, да є҆ човекъ и҆зъ двїю є҆стества, реѣиѣете, да є҆ и҆ Хр҃тосъ и҆зъ трїю є҆стества сложенъ, кое такодьеръ и҆ ѡ҆ дѣйствама мораѣе се реѣи: є҆рбо дѣйство треба да бꙋде є҆стествꙋ сходно. Да пакъ човекъ сꙋгꙋбогъ є҆стества говори се и҆ є҆сть, свидѣтель є҆сть Григорїй Богословъ: є҆рбо вели: два є҆сꙋ є҆стества, Богъ и҆ човекъ, бꙋдꙋѣи да сꙋ дꙋша и҆ тѣло такодьеръ двое. И҆ о҆петъ ѹ҆ бесѣды ѡ҆ крещенїю о҆во вели: бꙋдꙋѣи да и҆зъ двострꙋкогъ є҆стества составлѣни є҆смо, т: є҆: и҆зъ дꙋше и҆ тѣла, є҆дногъ видимогъ, а҆ дрꙋгогъ невидимогъ, два є҆сꙋ и҆ крещенїѧ, то є҆сть водомъ и҆ дꙋхомъ.

ѹ҆ послан: 1. къ Клед: ѹ҆ бесѣд: 4.

Глава ѯ҃а.

Ѡ҆ томъ, да є҆стество плоти Господнѣ, и҆ волѧ ѡ҆божила се є҆сть.

1. Треба пакъ знати, да є҆ Господнѧ плоть ѡ҆божила се, и҆ ѹ҆ частница є҆сть тога и҆стога Божества, їоште пак и҆ Богъ быти говори се. Є҆рбо Григорїй Богословъ говори о҆вакѡ: и҆зъ кои є҆дно є҆ Божествомъ ѡ҆бдарїо, а҆ дрꙋго є҆ Божествомъ ѡ҆бдарено, и҆ да дерзновеннѡ рекнемъ, богоꙋчастно постало, и҆ да и҆ о҆но, кое є҆ помазало, човекъ є҆сть постао, и҆ Богъ о҆но, кое є҆ помазано. Не по и҆змѣненїю, и҆ли премѣненїю, и҆ли преложенїю и҆ли смѣшенїю говоре се о҆ва. Є҆рбо нити о҆ве речи и҆какво премѣненїе є҆стества знаменꙋю, него товыше є҆диненїе смотренїѧ, и҆ли по ѹ҆постаси, ѹ҆ коїой є҆ неѿстꙋпнѡ Богꙋ Словꙋ соединила се,

Григорїй ѹ҆ бесѣды 12. 42.

се, да ѿ нѣга ѿтргнꙋти се неможе: и҆ такодьеръ сбогъ тога, што є҆стество є҆дно крозъ дрꙋго проходи, какѡ и҆ гвоздьа говоримо ватренность. И҆ какѡ што вочеловѣченїе без преложенїѧ и҆ превращенїѧ и҆сповѣдамо, такѡ и҆ ѡ҆боженїе плоти ꙋ҆чинѣно быти сꙋдимо, є҆рбо зато што Слово плоть постало є҆сть, о҆но и҆зъ предѣла Божества свога и҆ и҆зъ боголѣпныхъ, коѧ се ꙋ҆ нѣмꙋ находе, величїѧ и҆зстꙋпило нїе: нити є҆ о҆петъ ѡ҆божена плоть ѿ є҆стества своега, и҆ли ѿ є҆стественны свои свойства ѿпало. Є҆рбо после соединенїѧ и҆ є҆стества несмѣшена, и҆ ньїова свойства неповредьена є҆сꙋ. Плоть пакъ Господнѧ ѡ҆богатила се ѡ҆билнѡ божественныма дѣйствама сбогъ найискреннїегъ о҆ногъ са Словомъ соединенїѧ, то є҆сть по ꙋ҆постаси, но такѡ да є҆стественна свойства нїе погꙋбила: є҆рбо собственномъ силомъ нїе божественна творила, но сбогъ соединеногъ себи Слова, то є҆сть кадъ є҆ Слово ньом силꙋ свою показывало, бꙋдꙋѣи да ни разжежено гвоздье не жеже зато, каѡ да по є҆стествꙋ своемꙋ палителнꙋ силꙋ и҆ма, него што є҆ и҆зъ соединенїѧ са о҆гнѣмъ тꙋ силꙋ достало.

2. Тога ради плоть по своемꙋ є҆стествꙋ была є҆ смертна, и҆ сбогъ ꙋ҆постатїческогъ са Словомъ соединенїѧ животворна. Равнымъ начиномъ ꙋ҆чимо и҆ ѡ҆боженїе волѣ, не каѡ да є҆ є҆стественно движенїе премѣнило се, него што є҆ божественной нѣговой и҆ свесилной вольи соединило се, и҆ постала волѧ Бога, кой є҆ вочеловѣчїо се. Чимъ є҆ такодьеръ ꙋ҆чинѣно, да кадъ є҆ ꙋ҆таити се хотѣла, то по себи нїе могла: бꙋдꙋѣи да є҆ Богꙋ Словꙋ и҆зволѧвало се показати, да заиста ꙋ҆ нѣмꙋ находи се слабость человѣ-

Григорїй Наз: ꙋ҆ беседы 35. Марк: 7. 26.

ческе

ческе волѣ. И҆ о҆петъ хотеѣи ѡ҆чистила є҆ прокаженика, сбогъ соединенїѧ съ божественномъ вольомъ.

3. Треба пакъ знати, да ѡ҆боженїемъ є҆стества и҆ волѣ преѧснѡ и҆ ꙗ҆внѡ и҆зѧвлюю се два є҆стества и҆ две волѣ. Є҆рбо какѡ што ватренность, и҆ли разжеженїе непремѣнюе о҆гнѧ є҆стество ѹ҆ є҆стество вещи разжежене, него и҆ о҆но, што є҆ разжежено, и҆ о҆но, што є҆ разжежено творило, показꙋе: такѡ и҆ ѡ҆боженїе нетвори є҆дно сложено є҆стество, него два, и҆ соединенїе поѵпостаси. Є҆рбо „вели Григорїй Богословъ:“ ѿ кои є҆дно є҆сть ѡ҆божило, а҆ дрꙋго є҆ ѡ҆божено: є҆рбо говореѣи: ѿкоихъ є҆дно и҆ дрꙋго, заиста показао є҆ две ствари. Григо: ѵ҆ бесѣ: 42.

Глава ѯв.

О҆петъ ѡ҆ сꙋгꙋбой вольи и҆ своевольностима, їоште ѡ҆ ѹ҆мꙋ, и҆ знаню, и҆ премꙋдрости двострꙋкой.

1. Бꙋдꙋѣи да кажемо, да є҆ Хр҃остъ совершенный Богъ, и҆ совершенный човекъ, заиста сва коѧ О҆ц҃ꙋ, и҆ Матери є҆стественна є҆сꙋ, нѣмꙋ да припишемо. Є҆рбо є҆ човекъ постао, да побѣди о҆но, што є҆ побѣждено было. Нити є҆ о҆най, кой сва може, такве слабости быо, да не бы свемогꙋщомъ своїомъ силомъ човека ѿ господарства мꙋчителѣва и҆збавити могао, а҆ли бы мꙋчитель способъ и҆мао на тꙋжбꙋ, а҆кѡ бы о҆нъ, кой є҆ човека побѣдїо, насилствомъ ѿ Бога ѡ҆плѣненъ быо. Тога ради Богъ милосердый и҆ че-

ловѣколюбивый быва човекъ, да подобнымъ подобно и҆справи.

А҆ да є҆ човекъ животынѧ словесностью и҆ у҆момъ ѡ҆бдарена, томе нитко противословити неѣе. Какѡ є҆ дакле постао човекъ, а҆кѡ є҆ плоть неѡдꙋшевленꙋ, и҆ли дꙋшꙋ безꙋмнꙋ прїимїо? є҆рбо то нїе човекъ. Коѧ ли є҆ пакъ полза и҆зъ вочеловѣченїѧ къ нама пришла; а҆кѡ о҆номе, кой є҆ найпре грѣхъ у҆чинїо, не бы спасенїе принешено было? нити є҆ то у҆чинѣно да чрезъ сопрѧженїе съ Богомъ ѡ҆бнови се, и҆ у҆крѣпи се; є҆рбо нїе и҆сцѣлено, што нїе прїимлѣно: Тога ради цѣлогъ човека прїимїо є҆ (на себе) и҆ нѣговꙋ о҆нꙋ часть, коѧ є҆ подпала понайвыше немощи, да цѣломъ човекꙋ спасенїе дарꙋе. Ни є҆данъ пакъ у҆мъ никадъ се неможе наѣи, кой бы мꙋдрости и҆ знанѧ лишенъ быо: є҆рбо а҆кѡ є҆ недѣйствителанъ и҆ бездвиженїѧ, то нити и҆ коимъ начиномъ сꙋществꙋе.

Григорїй Назїан: к: Клед:

3- Дакле Богъ Слово хотеѣи о҆но, што є҆ по нѣговомъ о҆бразꙋ, ѡ҆бновити, постао є҆ човекъ. Шта є҆ пакъ о҆но было, што є҆ по о҆бразꙋ, развѣ у҆мъ? Такѡ ли є҆ заръ ѡ҆ставїо што є҆ болѣ, пакъ прїимїо, што є҆ хꙋдье? Бꙋдꙋѣи да у҆мъ средствꙋе медьꙋ Богомъ и҆ плотью: то є҆сть медьꙋ о҆вомъ каѡ сожитель, а҆ медьꙋ Богомъ каѡ о҆бразъ. И҆ такѡ у҆мъ съ у҆момъ соединѧва се, пакъ медьꙋ чистотомъ Божїомъ и҆ медьꙋ дебелостью плоти средствꙋе. Є҆рбо а҆кѡ є҆ Господь прїимїо дꙋшꙋ безъ у҆ма, то є҆ безсловесне животынѣ дꙋшꙋ прїимїо.

4. Но а҆кѡ є҆ и҆ рекао Є҆ѵ҃лїстъ: Сло́во пло́ть бы́сть, а҆ли треба знати, да у҆ С҃томъ писанїю кадшто дꙋша назы-

ва

ва се човекъ, какѡ што є̑ на о̑номе мѣстѹ: „въ седмы́- Быт: 45.
„десѧти пѧти́хъ дѹша́хъ вни́де Ї́ѧковъ во Бг̃ѵ̈- гл: сх: 27.
„петъ, а̑ кадшто плоть; какѡ што є̑ о̑но: И ѹ̑з- Иса: 40. 5.
ритъ вса́ка пло́ть спасе́нїе Гд̃не. И такѡ Гдь нїе
плоть невдѹшевленна, нити безѹмна, него човекъ постао:
е̑рво самъ вели: „что̀ мѧ̀ бїе́ши, человѣ́ка, и̑же Іоан: 18.
и̑стинѹ ва́мъ глаго́лахъ. Прїимїо є̑ дакле на себе 23.
плоть, ѡ̑дѹшевленнѹ дѹшомъ словесномъ и̑ разѹмномъ, и̑
ком, какѡ што є̑ надъ тѣломъ држала началство, такѡ о̑-
петъ божествѹ была є̑ послѹшна, и̑ ньимъ ѹ̑правлала се.

5. Но о̑нъ є̑стественнѡ и̑ каѡ Богъ, и̑ каѡ човекъ
и̑мао є̑ да хоће, а̑ли божественной нѣговой вольи послѣ-
довала є̑ человѣческа, и̑ была є̑ ньой подложна, каѡ ком
своимъ собственныхъ знанѣмъ нїе се двизала, него о̑но Софро: ѹ
самѡ хоће, што є̑ божественна нѣгова волѧ хотѣла, да посла: со-
о̑на хоће. Бѹдѹки да кадъ є̑ божественна волѧ допѹшта- бор:
ла, є̑стественнѡ страдала е̑ о̑но, што є̑ ньой собственно.
е̑рво кадъ є̑ ѿвраћао се смерти, кадъ божественна нѣгова
волѧ такѡ хоће, и̑ попѹшта, є̑стественнѡ ѿвраћао се, и̑
было є̑ ѹ̑ смертной мѹки. о̑петъ, кадъ є̑ божественна нѣ-
гова волѧ хотѣла, да человѣческа волѧ и̑зволи прїими-
ти, о̑нда є̑ страданїе нѣмѹ вольно было. е̑рво нїе каѡ
Богъ самѡ смерти себе своеволнѡ предао, него и̑ каѡ чо-
векъ. ѿкѹдъ и̑ нама противъ смерти дерзновенїе при-
бавїо є̑сть. е̑рво предье спасителногъ своегъ страданїѧ о̑- Мат: гла:
ваѡ говори: „о̑тче! а̑ще возмо́жно е̑сть, да 26. сх: 39.

 ми-

ми́мѡ и҆́детъ ѿ менѐ ча́ша сїѧ̀: ꙗ҆бно є҆ пакъ, да є҆ каѡ човекъ хотео чашꙋ пити, а҆ не каѡ Богъ. Тога ради каѡ човекъ хоѣе, да чаша мимоиде, а҆ те речи произышле сꙋ ѿ є҆стественногъ страха и҆ слабости, Ѻ҆ба́че, вели, не моѧ̀ во́лѧ да бꙋ́детъ, то є҆сть, по чемꙋ ꙗ҆ ѿ тебе дрꙋгогъ сꙋщества є҆самь, не твоѧ, то є҆сть моѧ, по чемꙋ и҆ ꙋ҆ мене и҆ ꙋ҆ тебе то и҆сто є҆сть сꙋщество: кое ѻ҆петъ речи є҆сꙋ дерзновенне дꙋше. Є҆рбо дꙋша Господнѧ, кой є҆ милостивымъ своимъ произволенѣмъ и҆стинитѡ човекомъ постао, кадъ є҆ найпре є҆стественнꙋ слабость и҆скꙋсила, ѡ҆сетила є҆ ꙋ҆ себи є҆стественно сожаленїе, штоѣе се разлꙋчити ѿ тѣла, ѻ҆петъ божественномъ вольомъ ꙋ҆крѣплена ꙋ҆зыма дерзновенїе противъ смрти: є҆рбо бꙋдꙋѣи да є҆ ѻ҆нъ и҆ савъ Богъ са своимъ человѣчествомъ, и҆ савъ човекъ са своимъ Божествомъ быо, самъ є҆ каѡ човекъ ꙋ҆ себи и҆ собомъ ѻ҆но, што є҆ человѣческо было, Богꙋ и҆ Ѻ҆ц҃ꙋ покорїо, и҆ нама себе за преизрѧдный ѻ҆бразъ и҆ примѣръ дао, кадъ є҆ Ѻ҆тцꙋ быо послꙋшльивъ.

6. Своевольнѡ пакъ хотео є҆ и҆ по божественной и҆ по человѣческой вольи: є҆рбо є҆ свакоме є҆стествꙋ словесномъ свободна волѧ є҆стественнѡ ꙋ҆садьена: и҆наче нашто ѣе часть словеснꙋ и҆мати, а҆кѡ свободнѡ не ꙋ҆мослови? Бꙋдꙋѣи да є҆ найвеѣїй хꙋдожникъ захотѣнїе и҆ безсловесныма животынѧма задао, коимъ и҆ по нꙋжды къ сохраненїю своега є҆стества воде се. Бꙋдꙋѣи да словесности неимаю, него воде се є҆стественнымъ пожеланїемъ. И҆зъ чега быва, да какѡ се желѧ подигне, таки ѻ҆не ꙋ҆стремлюваю се на

дѣѧ-

дѣѧнїе, єрбо нити разꙋмъ, или совѣтъ, или разсꙋжденїе, или разсмотренїе ꙋпотреблѧваю: и по томе нити да добродѣтелнѡ постꙋпаю, похвалюю се, и ꙋблажаваю се, нити каѡ да зло творе, на мꙋкꙋ ѡсꙋждаваю се. Словесно пакъ єстество има єстественно хотѣнїе, кое се движе, но таково, да ꙋ ономъ, што єстествꙋ сходнꙋ ꙋправность сохранѧва, разꙋмомъ ꙋправлѧю се, и ꙋзтежꙋ се: єрбо разꙋма первѣйшество єсть ово: свободне власти волѧ, кою єстественнымъ движенїемъ ꙋ разꙋмномъ сꙋществꙋ называмо, зато и кадъ проводи добродѣтель, похвалюе се и ꙋблажава се, а кадъ злѡ животъ проводи, казни се.

7. Хотѣла є дакле самовластнѡ движима дꙋша Господнѧ, али оно є свевольнѡ хотѣла, што є божественна нѣгова волѧ хотѣла да она захотѣва, єрбо нꙋѣемъ т: є: манїемъ Слова плоть нѣгова нїе имала движенїе, какѡ што є Мѡѵсей и сви Стїи Божїимъ мановенїемъ движими бывали: него є онъ истый, бꙋдꙋѣи да є и Богъ и човекъ быо, и божественномъ и человѣческомъ вольомъ хотѣо. Тога ради нисꙋ совѣтомъ и мнѣнїемъ, него єстественнымъ могꙋѣствомъ две Господнѣ волѣ єдна ѿ дрꙋге разнствовале. Єрбо нѣгова божественна волѧ безначална и сведѣтелна, коѧ є имала послѣдꙋющꙋ себи силꙋ, была є и безстрастна: а человѣческа нѣгова волѧ и временомъ зачела се, и оне страсти претрпила, кое сꙋ єстественне и непорочне быле, и премда по єстествꙋ своемꙋ нїе свемогꙋща была, но бꙋдꙋѣи да є истиннѡ и по єстествꙋ волѧ Бога Слова постала, тога ради была є и свемогꙋща.

Маѯїм ꙋ разгов: с Пѵрромъ Григорїй ꙋ Посл: 1. къ Клед:

ГЛА-

Глава зг.

Ѡ Богомѹжномъ дѣйствѹ.

Дїонѵсїй ѵ послан: 4. къ Каю

1. Бѹдѹѣки да блаженый Дїонѵсїй каже, да ѥ̂ Хр̃тосъ ново нѣко богомѹжно т: ѥ̂: Божїе скѹпа и̂ човечїе дѣйство съ нама и̂звршивао, не сказѹе то, да ѥ̂стествена дѣйства ѵ̂клони, пакъ ѥ̂дно и̂зъ божественногъ и̂ человѣческогъ дѣйства составлѣно дѣйство докаже (ѥ̂рбо таквымъ начиномъ казали бы мы, да ѥ̂ и̂ ѥ̂дно ѥ̂стество и̂зъ божественногъ и̂ человѣческогъ содѣлано, бѹдѹѣки да ком и̂маю ѥ̂дно дѣйство, та по мнѣнїю С̃ты Ѡ̂таца и̂маю и̂ ѥ̂дно сѹщество) него о̂нъ такѡ говори, да новый о̂най и̂ тайный начинъ, коимъ се ѥ̂стествена Хр̃това дѣйства развыаю, и̂ кой ѥ̂ тайномъ начинѹ междѹсобногъ прохожденїа нѣговы ѥ̂стества сходанъ, їоште пакъ человѣческогъ сожителства новый и̂ чѹдесный родъ, кой ѥ̂ ѵ̂ ѥ̂стествѹ вещи непознанъ, и̂ найпосле да покаже ѵ̂зрокъ взаимногъ о̂ногъ сообщенїа, кое и̂зъ неисказаногъ соединенїа происходи: ѥ̂рбо не кажемо да сѹ раздѣлна дѣйства, и̂ли да ѥ̂стества раздѣлнѡ дѣйствѹю, него союзнѡ о̂ба, са о̂бщенїемъ дрѹгога о̂но, што свако себи свойственно и̂ма, дѣйствѹю: бѹдѹѣки да нити ѥ̂ человѣческо ѥ̂стество человѣчески дѣйствовало, зато што нїе, простый човекъ было, нити ѥ̂ о̂петъ божественно самѡ божественымъ начиномъ, зато што нїе самѡ Богъ было, него Богъ скѹпа и̂ човекъ. ѥ̂рбо какѡ што соединенїе ѥ̂стества,

и̂ е̂стественно различїе и̂мамо, такw и̂ е̂стественны волѧ и̂ дѣйства.

2. Тога ради треба знати, да мы w̑ Господѹ нашемъ Їи̂сѹ Хр̂тѹ, кадшто каw w̑ двима е̂стествима, а̂ кадшто каw w̑ е̂дномъ лицѹ говоримо, пакъ и̂ о̑во и̂ о̑но w̄носи се къ е̂дномъ смыслѹ. Е̂рбо и̂ два е̂стества е̂данъ е̂сть Хр̂тосъ, и̂ е̂данъ Хр̂тосъ два е̂стества. И̂ такw реки: дѣйствѹе Хр̂тосъ по о̑боемѹ е̂стествѹ, свеедно е̂, каw кадъ кажемо; дѣйствѹю о̑ба е̂стества ѹ̑ Хр̂тѹ са сообщенїемъ е̂днодрѹгога. Зато божественно е̂стество тымъ и̂меномъ сообщава съ дѣйствѹющомъ плотью, што плоть произволенѣмъ божественне волѣ w̑ставлѧ се страдати, и̂ дѣйствовати, што е̂ ньой свойственно, и̂ што е̂ дѣйствїе плоти сасвимъ спасително: кое нїе человѣческогъ, него паче божественногъ, а̂ о̑петъ плоть сообщавала е̂ съ дѣйствѹющимъ Слова божествомъ: и̂ што е̂ о̑но чрезъ тѣло каw нѣкимъ о̑рѹдїемъ божественна дѣйства и̂звершивало, и̂ што е̂ е̂данъ и̂ тай и̂стый быо, кой е̂ и̂ божественнымъ скѹпа и̂ человѣческимъ начиномъ дѣйствовао.

3. Потребно е̂ пакъ знати, да и̂стый нѣговъ ѹ̑мъ е̂стественна своѧ дѣйства дѣйствѹе: е̂рбо и̂ да е̂ о̑нъ Божїй ѹ̑мъ, и̂ да е̂ w̑ свїю созданы твари покланаемъ, мысли и̂ познае, и̂ о̑на, коѧ е̂ на земльи творїо и̂ страдао памти. Во прочемъ съ дѣйствѹющимъ Слова Божествомъ, коимъ сва ѹ̑правлаю се, сообщава сва разѹмѣваюки, познаюки и ѹ̑правлаюки, не каw простый нагїй ѹ̑мъ человѣческїй, него каw кой е̂ Богъ по ѹ̑постаси соединїо се, и̂ Божїй ѹ̑мъ пребыва.

4.

4. Дакле богомꙋжно дѣйство ништа дрꙋго не ꙗвлѧ, него да кадъ є҆ Богъ човекъ постао, то є҆сть воплотїо се, свако человѣческо нѣгово дѣйство было є҆ божественно, и҆ли ѡ҆божено, нити є҆ было безъ нѣговогъ божественногъ дѣйства, и҆ о҆петъ божественно нѣгово дѣйство, нїе ѿ человѣческогъ нѣговогъ дѣйства и҆сключено было, него сꙋ о҆ба заеднѡ сматрала се. Начинъ пакъ о҆вай говоренѧ зове се Перїфрасїсь, кадъ тко два нѣка є҆днымъ и҆зговоромъ смѣсти. Ербо какѡ што разжеженогъ мача є҆дно сѣчително паленїе, и҆ палително сѣченїе говоримо, пакъ о҆петъ разликꙋемо сѣченїе ѿпаленїѧ, нити кажемо, да є҆ дрꙋгогъ є҆стества, бꙋдꙋѣи да о҆гань паленїе, а҆ гвоздье сѣченїе производи, тымъ и҆стымъ начиномъ кадъ Ѳеандрїкꙋ, т: є҆: є҆дно Хр҃тово дѣйство говоримо, о҆нда разꙋмѣвамо два дѣйства, о҆бадвїю нѣговы є҆стества, то є҆сть божества нѣговогъ божественно, а҆ человѣчества человѣческо дѣйство.

Глава ѯд.

Ѡ є҆стественныма и҆ незазорныма страстима.

Непорочне страсти

И҆сповѣдамо їоште, да є҆ Хр҃тосъ є҆стественне, и҆ непорочне страсти человѣческе прїимїо. Ербо прїимїо є҆ (на себе) цѣлогъ човека, и҆ сва, коѧ сꙋ человѣческа, кромѣ грѣха. Бꙋдꙋѣи да о҆вай нїе є҆стественный, нити є҆ ѿ Создателѧ

Мат-13.28. у҆насъ у҆садьенъ, него приꙋсѣѧванѣмъ дїаволскимъ быва, и҆ радьа се о҆нъ у҆ нашой свободной вольи, а҆ли не да силомъ

ломъ влада надъ нама, ѥстественне пакъ и непорочне страсти ѥсу ове: кое у самовластномъ произволеню не стое, то ѥсть, кое су за каштигу преступлене заповѣди увукле се у человѣческій животъ: какw ти гладъ, жедьа, уморъ, трудъ, болъ, сузе, тлѣніе, бѣжанѣ w смерти, болзнь, туга, изъ кое зной и каплѣ крви: помоћь свогъ слабости ѥстества w Ангела донешена, и другa такова, коа по ѥстеству своему человѣческому роду принадлеже.

2. Сва ѥ дакле узео, да сва wсвети, искушенъ ѥ было, и побѣдїо, да нама учини побѣду, и принесе ѥстеству побѣдити силу противника, коимъ ѥ wдавна ѥстество побѣждено, чрезъ коа нападана было ѥ надвладано, вѣкъ ѥданпутъ w своега побѣдителa побѣду wме.

3. Но лукавый онай, извана, а не нанешеныма помыслима напао ѥ на Хрта, каw и на Адама: ѥрбо и на нѣга ніе наведеныма помышленїама, него способомъ зміе напао. Господь пакъ прогнао ѥ противниковъ трудъ, и каw дымъ разсуо, да страсти оне, коесу на нѣга напале, пакъ w нѣга побѣжденe былe, и w насъ лагкw побѣдити се могу, и да такw новый Адамъ старога спасе.

4. Найпосле ѥстественне страсти былe су у Христу и по ѥству и выше ѥстества: ѥрбо по ѥству подизале су оне у нѣму, кадъ ѥ пуштао ѥству, да страда, што ѥ плоти было свойственно; а выше ѥства, будући да у Господу, коа су была ѥственна, волю нису предтицала. Нити се у нѣму види што усиловано, него сва вольна. Врко вольомъ ѥ wгладнїо, вольомъ ѥ убомо се, и вольомъ ѥ умрео.

ГЛАВА ѯ҃є.

Ѡ незна́ню и҆ ра́бствꙋ.

1. Знати треба, да є҆ Хр҃тосъ невѣдꙋще и҆ рабственно є҆стество на себе ꙋ҆зео: бꙋдꙋѣи да є҆ человѣческо є҆стество
Григорїй Богꙋ Создателю своемꙋ слꙋга, (рабъ) нити и҆ма знанѣ бꙋ-
Наз: ꙋ҆ бес: дꙋщихъ. Тога ради а҆кѡ по мнѣнїю Григорїа Богослова
56. о҆но, што се види, ѿ о҆нога, што се ꙋ҆момъ постиже ѿлꙋчишъ, о҆нда плоть говори се невѣдꙋща и҆ раба. А҆ли сбогъ тождества лица и҆ неразторжногъ соединенїѧ дꙋша Господнѧ ѡ҆богатила се знанѣмъ бꙋдꙋщи, и҆ прочима богознаменїѧма. Є҆рбо какѡ што человѣческа плоть є҆стественно по ꙋ҆постаси животворна нїе: а҆ Господнѧ плоть Богꙋ Словꙋ соединена премда нїе ѿ є҆стественне смертности была и҆зꙋзета, а҆ли о҆петъ сбогъ ꙋ҆постатическогъ са Словомъ соединенїѧ, постала є҆ животворна: нити є҆ слободно реѣи, да о҆на, и҆ли нїе животворна была, и҆ли да о҆на свагда несꙋществꙋе, такѡ премда человѣческимъ є҆стествомъ по своемꙋ сꙋществꙋ знанѣ бꙋдꙋщи неима; а҆ли Господнѧ дꙋша сбогъ соединенїѧ са самымъ Богомъ Словомъ, и҆ тождества ꙋ҆постаси, какѡ силомь прочи чꙋдеса, такѡ и҆ знанѣмъ бꙋдꙋщи ствари, какѡ што самь рекао ѡ҆богатила се є҆сть.

2. Іоште и҆ то треба знати, да мы нѣга ни рабомъ называти можемо, є҆рбо господства и҆ рабства наименованѣ неназначꙋе є҆стества, него о҆но, што се на нѣ-

што

што ѿноси, каѡ имена Очества и Сыновства. Ѥръ ова не изѧвлюю сꙋщество него ѿношенїе. Какѡ што є дакле ѿ незнаню ѿ насъ речено, акѡ танкима помышленїѧма, то єсть тананыма дꙋше разсмотренїѧма раставишъ оно, што є создано, ѿ оногъ, што є несоздано, онда є плоть рабствена, кадъ не бы Богꙋ Словꙋ соединена была. Но бꙋдꙋѣи, да є она веѣъ єданпꙋтъ по ѵпостаси соединена, какѡ ѣе быти раба? кадъ є єданъ Хртосъ, заиста самъ свой и рабъ и Господь быти неможе. Ѥрбо нисꙋ ова, изъ оны, коѧ се (ἁπλῶς) простѡ говоре, него ѿношенїемъ на дрꙋго. Чїй ѣе рабъ быти; Отчевъ заръ? дакле сва коѧ Отацъ има, нисꙋ и сыновлѣва. Бꙋдꙋѣи да є Отчевъ рабъ, а свой нїе. А какѡ ѡ нама, кои смо ньимъ ѵсыновлѣни говори Апостолъ: Тѣмже ѵже нѣси рабъ, но сынъ: акѡ є онъ самъ рабъ. Ѿкꙋдъ быва ꙗвно, да се онъ самѡ нарицателнѡ рабъ называ, кадъ онъ то нїе, него є насъ ради зракъ раба прїимїо, и съ нама назваосе рабъ. Ѥрбо бꙋдꙋѣи да страстїю неима, насъ ради послꙋжїо є страстима, и быо спасенїѧ нашега слꙋга. Оны пакъ, кой нѣга рабомъ называю, єднога Хрта, каѡ Несторїй, ѵ два раздѣлюю, а мы нѣга Господемъ называмо и свїю твари Господа, єднога Хрта и тогъ истогъ Бога скꙋпа и човека, и кой зна сва „въ немъ бо сꙋть всѧ сокрѡвища премꙋдрости и разꙋма сокровена.

Григорїй Наз: ѵ бес: 24.

Гал: 47.

Кол: 2. 3.

ГЛАВА ѯѕ.

Ѡ преѹспѣваню.

Преѹспѣвати пакъ премѹдростью, и҆ возрастомъ и благодатью тога ради каже се, што є҆ возрастомъ растао, а҆ растенѣмъ возраста, ꙗ҆влѧо є҆ премѹдрость, коѧ є҆ ѹ҆ нѣмѹ: и҆ по томе каѡ человѣческїй нашъ ѹ҆ премѹдрости и҆ благодати ѹ҆спѣхъ (напредакъ) и҆ и҆звршиванѣ Ѻ҆тчевогъ благоволенїѧ: то є҆сть человѣческѹ вѣрѹ ѹ҆ Бога, и҆ спасенїе држао є҆ за свое преѹспѣванѣ, и҆ свагди, што є҆ наше было, себи присвоѧвао. А҆ кои говоре, да є҆ Ѻ҆нъ ѹ҆ премѹдрости и҆ благодати такѡ преѹспѣвао, каѡ да є҆ Ѻ҆нъ ѹ҆ томъ прирастѣнїе добывао, Ѻ҆ны кажѹ, да съ первымъ бытїемъ нѣгове плоти нїе соединенїе постало, нити бране соединенїе по ѵ҆постаси: него волеѣи сѹемѹдрога Несторїа слѹшати, страннѡ мечтаю дрѹго нѣко соединенїе ѿносително и҆ наго ѹ҆селенїе „неразѹмѣюще ни ꙗ҆же глаголютъ, ни ѡ҆ ни́хже ѹ҆тверждаютъ.“ Ѥ҆рбо а҆кѡ є҆ плоть таки съ первымъ бытїемъ своимъ и҆стинитѡ соединила се Богѹ, а҆ паче ѹ҆ нѣмѹ сѹществовала, и҆ тождество по ѵ҆постаси съ ньимъ и҆мала, какѡ є҆ могло быти, да се нїе сасвимъ свима даровима премѹдрости и҆ благодати ѡ҆богатила? Не да благодати бѹде ѹ҆частница, нити благодатїю додье ѹ҆ сообщество Ѻ҆ны, коѧ сѹ Бога Слова, него є҆ паче сбогъ соединенїѧ Ѻ҆ногъ ѵ҆постасногъ (бѹдѹѣи да

Григорїй Наз: ѵ҆ бес 20. и҆ 36.

1. Тїм: гл: 1. ст: 7.

сꙋ человѣческа и̂ божественна свойственна постала, зато што є̂ Богъ скꙋпа и̂ човекъ быо) благодать и̂ премꙋдрость, и̂ свїю блага и̂сполненїе каѡ и̂сточникъ свѣтꙋ и̂злива.

Глава ѯз.

Ѡ̂ Стра́хꙋ.

1. И̂ме страха двоѧко и̂ма разꙋмѣванѣ. Ѥрбо є̂сть страхъ є̂стественный, кадъ дꙋша неѣе да се растави съ тѣломъ сбогъ є̂стественногъ сострастїѧ и̂ своѧчества, кое є̂ ꙋ̂ самомъ почеткꙋ ѿ Создателѧ ньой задано, и̂зъ чега быва, да се о̂на страши, тꙋгꙋе, и̂ смрти неѣе. Коега страха о̂во є̂сть ѡ̂предѣленїе: Страхъ є̂стественный є̂сть сила ѡ̂своѧвати свое съ ѡ̂пасностью. Ѥрбо бꙋдꙋѣи да сꙋ ѿ Создателѧ и̂зъ ничега произведена, за́то є̂стественнѡ желе быти, а̂ не небыти. О̂выма пакъ ѿ є̂стества є̂сть свойственно ꙋ̂стремлѧвати се къ о̂номъ, и̂зъ чега состое. Тога ради и̂ Богъ Слово, кадъ є̂ постао човекъ, показывао є̂ то стремленїе свое къ о̂номъ, што є̂стество составлѧ, показꙋюѣи, и̂ жельомъ є̂ла, пиѣа и̂ сна, и̂ є̂стественнѡ ꙋ̂чинѣнымъ и̂скꙋсомъ: ꙋ̂ о̂ныма пакъ, коѧ погибель наводе, ѿвраѣанѣ: какѡ што є̂ ꙋ̂ време страданїѧ страхомъ смрти своевольнѡ допꙋстїо ꙋ̂гнѣтенїе. Ѥрбо премда сꙋ по законꙋ є̂стества бывала, коѧ сꙋ бывала, а̂ли не каѡ ꙋ̂ нама силомъ и̂ нꙋждомъ: бꙋдꙋѣи да о̂на, коѧ є̂сꙋ є̂стественна, своевольнѡ и̂ драговольнѡ є̂сть на себе прїимїо. И̂ такѡ страхъ о̂вай, воѧзнь и̂ тꙋга и̂ трепетъ є̂сть є̂стественный и̂ непорочный, а̂ не страсть, коѧ подлежи грѣхꙋ.

Єсть

Єсть ѻпетъ дрꙋгїй страхъ, кой быва ѝзъ недостатка помышленїѧ, ѝзъ невѣрїѧ, ѝ ѝзъ тогъ, што тко незна смертный часъ: каѡ на примѣръ: кадъ ноѣꙋ шꙋмъ каквый ꙋчини се, ѻнда се ꙋплашимо: кой страхъ нїе єстественный, ѝ ѡпредѣлюе се ѻвакѡ: Страхъ неєстественный єсть внезапна скꙋка. Ѻвай пакъ страхъ Господь насебе нїе прїимїо. Тога ради никадъ се нїе страшїо развѣ ꙋ време страданїѧ, премда є, (ѝ то ѝзвѣстнымъ совѣтомъ,) честѡ себе ꙋклонїо: єрбо време нѣмꙋ нїе было непознано.

2. Да є пакъ заиста боѧо се, свидѣтель є С. Аѳанасїй ꙋ бесѣды противъ Аполлїнарїа ѻвыма речма: зато є Господь говорїо: ны́нѣ дꙋша̀ моѧ̀ смꙋти́сѧ. А што вели: ны́нѣ, то ѝсто єсть што кадъ є хотѣо. Али ѻпетъ показꙋе ѻно, што єсть. Єрбо ѻно чега нїе было, нїе наименовао, каѡ да ѻно єсть: то єсть такѡ, каѡ да бы ѻно, што є бывало, самѡ по видꙋ бывало: єрбо сꙋ сва єстествомъ ѝ ѝстинитѡ бывала. Ѝ ѻпетъ после, ни коимъ пакъ начиномъ Божество прїима страданїе безъ тѣла, кое страда, нити безъ дꙋше, коѧ тꙋгꙋе ѝ смꙋѣꙋе се, смꙋщенїе ѝ тꙋгꙋ показꙋе; нити є ѻно прискорбно, ѝ моли се ꙋмомъ, кой нїе прискорбанъ, нити се моли. Єрбо премда ѻва ѡборенѣмъ побѣжденогъ єстества нисꙋ бывала, али ꙋчинѣна сꙋ, да ѩвно бꙋде, тко є ѻнъ. А да лѣностью побѣжденогъ єстества ѻна, коѧ сꙋ бывала, нисꙋ слꙋчавала се, ѝзъ тога є ѩвно, што нїе та невольно трпїо.

ГЛА-

Глава ѯи.

Ѡ Господньой Молитвы.

Молитва є҆сть восхожденїе ѹ҆ма къ Богꙋ, и҆ли прошенїе ѿ Бога пристойны (ствари). Какѡ є҆ дакле бывало, да є҆ Господь ѡ҆ воскресенїю Лазаревомъ, и҆ ѹ҆ време страданїѧ молїо се: є҆рбо Ст҃ый нѣговъ ѹ҆мъ нїе потребовао воздвиженїѧ къ Богꙋ, бꙋдꙋѣи да є҆ веѣъ є҆данпꙋтъ ѹ҆постатически съ Богомъ соединѣнъ, нити є҆ о҆петъ нѣмꙋ потреба была, да штогодь ѿ Бога проси, (є҆рбо є҆ Хр҃тосъ є҆дан҆) а҆ли бꙋдꙋѣи да є҆ о҆нъ лице наше ѡ҆державао и҆зобразꙋюѣи на себи о҆но, што є҆ наше было, показао є҆ себе нама за примѣръ, ѹ҆чеѣи насъ ѿ Бога просити, и҆ ѹ҆мове къ нѣмꙋ воздвизавати, и҆ ст҃ымъ своимъ ѹ҆момъ правеѣи нама пꙋтъ къ возхожденїю до Бога. Є҆рбо какѡ што є҆ страданїѧ терпїо, да нама, какѡ што самъ рекао, восходъ къ Богꙋ простре, и҆ да за насъ, какѡ што є҆ Іѡаннꙋ говорїо, свакꙋ правдꙋ и҆спꙋни, и҆ насъ съ О҆тцемъ примири: такѡ и҆ да нѣмꙋ каѡ началꙋ и҆ вины своїой честь ѹ҆каже, и҆ покаже, да о҆нъ нїе богопротиванъ. Є҆рбо кадъ є҆ надъ Лазаремъ говорїо: „О҆тче, хвалꙋ̀ тебѣ̀ воздаю̀, ꙗ҆кѡ ѹ҆слы́шалъ є҆сѝ мѧ̀. А҆зъ же вѣ́дѣхъ, ꙗ҆кѡ всегда „мѧ̀ послꙋ́шаеши: но наро́да ра́ди стоѧ́щагѡ о́крестъ рѣ́хъ, да вѣ́рꙋ и҆мꙋ̀тъ, ꙗ҆кѡ ты́ мѧ̀ „посла́лъ є҆си:“ є҆да ли нїе свакомъ ꙗ҆вно, да о҆нъ то

Григорїй Наз: ѹ҆ бес: 36.
Мат: 3.15.
Іѡа: 11.42.
Григо: Наз: ѹ҆ бес: 42.
Злат: ѹ҆ве: на Іѡанна 63.

и҆зъ

изъ другогъ узрока нїе рекао, него да почти Отца, каѡ свое начало и вину, и покаже, да нїе Богу противанъ.

Мат: 26. Опетъ кадъ е овакѡ говорїо: Отче, аще воз-
19. „можно есть, да мимоидетъ ѿ мене чаша сїѧ:
Злат: на „Обаче не ꙗкоже азъ хощу, но ꙗкоже ты:“
кат: гл: 26. нїе ли свакомъ ꙗвно, да е онъ тога ради овакѡ говорїо, да научи насъ Бога самога помоћь у напастима искати, и волю Божїю нашой предпоставлѧти, къ томе да покаже она, коѧ су нашегъ естества была, истинитѡ была есу нѣгова, и да е две волѣ имао естественне, и естествима нѣговыма сходне, а не противне. Отче! вели, каѡ еднога съ ньимъ существа, акѡ е возможно, неговорећи такѡ, каѡ да нїе знао, ербо што може быти Богу невозможно?) него да се мы изъ тога научимо, нашой во-
Григорїй льи предпоставлѧти Божїю. Ербо оно е самѡ невозмож-
Наз: у бес: но, што Богъ неће, нити допушта. Обаче, не ꙗко-
36. же азъ хощу, но ꙗкоже ты. Каѡ Богъ ту исту съ Оцемъ има волю, а каѡ човекъ человѣчества волю естественнѡ показуе, будући да самѡ ова естественнѡ удалѧва се ѿ смрти.

Мат: 27.46 Оно пакъ: Боже мой, Боже мой, вскую мѧ еси ѡставилъ? изрекао е, будући да е лице наше носїо. Ербо нити бы онъ Отца Богомъ своимъ рекао, кадъ оно, што е видимо, ѿ онога, што се разумомъ постизавало, танкимъ ума воображенїемъ не бы различено было, нити е опетъ ѿ свога Божества икадъ ѡставлѣнъ быо, него мы смо были ѡставлѣни и презрени. Тога

ради

ради ꙋ҆зрока лице наше ꙋ҆зымаюѣи на себе такѡ є҆ ꙋ҆ молитвы рекао.

ГЛАВА ѯ҃а.

Ѡ҆ присвоенїю.

Знати треба, да є҆ присвоенїе двогꙋбо: є҆стественно и҆ сꙋщественно, дрꙋго лично и҆ соѡтносително. Є҆стественно и҆ сꙋщественно є҆сть, коимъ є҆ Богъ за свое человѣколюбїе какѡ є҆стество наше такѡ и҆ сва є҆стественна прїимїо, кадъ є҆ є҆стествомъ и҆ и҆стинитѡ постао човекъ, и҆ о҆на и҆скꙋсїо, коѧ на наше є҆стество спадаю. Лично пакъ и҆ соѡтносително и҆ма о҆нда мѣсто, кадъ тко дрꙋгога ꙋ҆зыма лице по соѡтносителствꙋ, на примѣръ по милости и҆ли любви, пакъ мѣстѡ нѣга произноси говоренѧ, коѧ се ни малѡ нетичꙋ о҆нога, кой говори. Коимъ присвоенїемъ Господь не самѡ клетвꙋ, и҆ наше ѿ Бога ѡ҆ставленїе, и҆ дрꙋга такова, коѧ мꙋ є҆стественна нисꙋ, своѧ є҆сть ꙋ҆чинїо: не каѡ да бы о҆нъ то быо, и҆ли да є҆ кадгодъ то сꙋществовао, него што лице наше на себе ꙋ҆зымаюѣи стао є҆ ꙋ҆ є҆данъ редъ съ нама. Коимъ разꙋмѣванѣмъ ꙋ҆зыма се о҆но: бы́въ по на́съ клѧ́тва.

Двострекимъ начиномъ присвоѧва себи тко штогодъ. Маѯ: к:ъ Мар: ꙋ҆ рѣш: 1. Гал: 3. 13.

ГЛАВА О҃.

Ѡ страсти Господнѣга тѣла, и҆ ѡ҆ безстрастїю нѣговогъ Бож҃тва.

Само дакле Слово Божїе сва є҆ претрпило плотью, божественно пакъ и҆ є҆дно безстрастно сꙋщество ѡ҆стало є҆ безъ сваке страсти. Є҆рбо бꙋдꙋѣи да є҆ є҆данъ и҆ тай и҆стый Хр҃тосъ, кой є҆ и҆зъ Божества и҆ человѣчества сложенъ, и҆ ꙋ҆ Божествꙋ и҆ человѣчествꙋ сꙋществꙋе, и҆ и҆стинитѡ страдао, часть о҆на, коѧ є҆ по є҆стествꙋ своемꙋ то и҆мала, да страдати може, страдала є҆; о҆на пакъ, коѧ є҆ безстрастна была, нїе съ ньомъ страдала. Є҆рбо дꙋша бꙋдꙋѣи да є҆ страстна, премда кадъ се тѣло посѣче, о҆на не быва посѣчена, а҆ли о҆петъ заеднѡ съ тѣломъ чꙋвствꙋе болъ, но Божество, бꙋдꙋѣи да є҆ безстрастно, съ тѣломъ ни мало нїе страдало. О҆но пакъ треба знати, да мы говоримо, да є҆ Богъ плотью страдао, а҆ли не, да є҆ Божество плотью страдало, и҆ли да є҆ Богъ чрезъ плоть страдао. Є҆рбо какѡ што, кадъ сꙋнце ѡ҆свѣтли дрво, а҆ сикира засѣче дрво, сꙋнце ѡ҆стае безъ вреда и҆ не засѣчено; то коликѡ веѣма безстрастно Слова Божество съ плотью по ѵ҆постаси соединено, кадъ є҆ плоть страдала, ѡ҆стало є҆ безъ страданїѧ. И҆ какѡ што кадъ тко водꙋ на ꙋ҆грѣѧно гвоздье и҆злїе, о҆но што є҆ таквогъ є҆стества, да ѿ воде трпи, т: є҆: о҆гань, водомъ ꙋ҆гаси се, а҆ гвоздье ѡ҆стае невредимо (є҆рбо ѿ є҆стества нейма то, да водомъ повреди

Примѣръ и҆зрѧдный

ди се) много веѣма заиста Божество, кое є̂ само ѿ свакогъ страданїѧ ѹ̂далѣно, кадъ є̂ плоть страдала, о̂но никаквогъ страданїѧ нїе и̂мало: премда є̂ ѿ нѣ неразлѹчно. Є̂рбо нїе нѹждно, да примѣри бѹдѹ вещма са свим подобни, и̂ такви, да се башъ ништа неизыскѹе: бѹдѹѣи да ѹ̂ примѣрма и̂ о̂но, што є̂ подобно, и̂ о̂но, што є̂ различно разсѹдити треба, зато што сѹ примѣри: є̂рбо што є̂ ѹ̂ свемѹ подобно, то є̂ сама вещь, на примѣръ и̂ то ѡ̂собитѡ ѹ̂ Богѹ. Нити може быти, да се надье примѣръ са свымъ подобанъ, и̂ли кадъ се ѡ̂ Богѹ, и̂ли ѡ̂ воплощенїю бесѣди.

Глава о̂а.

Ѡ̂ томъ, да є̂ Слова Божество ѿ дѹше и̂ тѣла неѡтлѹчно ѡ̂стало, и̂ ѹ̂ смерти Гд҃нѣй, и̂ да є̂ пребыла ѹ̂постась.

Бѹдѹѣи є̂ Гд҃ь нашъ Іи҃съ Хрїстосъ безъ свакога грѣха („грѣха̀ бо не сотвори́ взе́млѧй грѣ́хъ мі́ра, ни„жѐ ѡ̂брѣ́тесѧ ле́сть во ѹ̂стѣ́хъ є̂гѡ̀“) нїе смерти быо подложанъ, зато што є̂ грѣхомъ смрть ѹ̂нишла ѹ̂ свѣтъ. Ѹ̂мире дакле, смрть насъ ради на себе прїимаюѣи, и̂ себе самога о̂тцѹ за насъ на жертвѹ приносеѣи: є̂рбо смо мы нѣмѹ согрѣшили: требало є̂ дакле, да се нѣмѹ цѣна и̂збавленїѧ нашега плати, да тымъ начиномъ и̂збавимо се ѿ клетве: є̂рбо не бѹди то, да є̂ Гд҃нѧ крвь

Иса: 53.9.
Іѡан: 1.29.
Рим: 5.11.

прине

принешена мꙋчителю. Пристꙋпа дакле смрть, пакъ тѣло, каѡ нѣко є҆ло (кое се на ѹ҆дицꙋ меѣе) прождирꙋѣи пробада се ѹ҆дицомъ Божества, и҆ ѡ҆кꙋсивши безгрѣшнога и҆ животворѧщега тѣла сама гине блююѣи све, кое є҆ нѣгда прождерла. Є҆рбо какѡ што кадъ се свѣтлость навꙋче, мракъ се ѹ҆кланѧ, и҆ и҆зчезне, такѡ и҆ тлѣнїе приходомъ живота разгони се, и҆ свима быва животъ, а҆ тлителю пагꙋба.

Премда є҆ дакле Хрїстосъ каѡ човекъ ѹ҆мрео, и҆ ст҃а нѣгова дꙋша ѿпречистога тѣла раздѣлила се є҆сть, но Божество ни ѿ є҆днога, т: є҆: нити є҆ ѿ дꙋше, нити ѿ тѣла и҆коимъ начиномъ разставило се, нити є҆ тога ради лице є҆дно ѹ҆ два раздѣлило се. Бꙋдꙋѣи да и҆ тѣло и҆ дꙋша заеднѡ спочетка ѹ҆ ѵ҆постаси Слова бытїе свое и҆мала є҆сꙋ, и҆ премда сꙋ ѹ҆ смрти разставила се, о҆петъ є҆ о҆бадвое ньи є҆днꙋ Слова ѵ҆постась, коїомъ сꙋществꙋю, свагда и҆мало. Чега ради є҆дна и҆ та и҆ста Слова ѵ҆постась, и҆ Слова и҆ тѣла была є҆ ѵ҆постась. Є҆рбо нити є҆ и҆кадъ и҆ли дꙋша и҆ли тѣло ѡ҆собно и҆ ѿ сꙋщества Слова различно сꙋщество и҆мала, него є҆ свагда є҆дна ѵ҆постась Слова была и҆ сꙋщество, а҆ никадъ двострꙋко. Тога ради є҆ и҆ є҆дна Хр҃та персона: є҆рбо премда є҆ мѣстомъ дꙋша ѿ тѣла разлꙋчена была, а҆ли є҆ ѵ҆постаснѡ Словомъ соединѧвала се.

ГЛА-

Глава ѻ҃в.

Ѡ тлѣнности и҆ и҆стлѣнїю.

И҆ме тлѣнности два и҆ма знаменованѧ: є҆рбо знаменꙋе человѣческе ѻ҆ве страсти, на примѣръ: гладъ, жедьꙋ, трꙋдъ, гвоздьемъ прободенѣ, смрть, и҆ли разлꙋченїе дꙋше ѿ тѣла, и҆ дрꙋга такова. У҆ коемꙋ смыслꙋ кажемо, да є҆ тѣло Господнѣ тлѣнїю было подложно: є҆рбо є҆ ѻ҆нъ та сва своевольнѡ на себе прїимїо. И҆ ѻ҆петъ речь тлѣнїе знаменꙋе, совершено разрѣшенїе тѣла у҆ стїхїе, и҆зъ кои є҆ составлѣно, и҆ и҆зчезновенїе, кое такодьеръ ѿ многи (διαφθορὰ) (дїафѳора) называ се, то є҆сть, и҆стлѣнїе. Ѡ҆вога тлѣнїѧ Гдⷭ҇нѣ тѣло и҆скꙋсъ нїе и҆мало, какѡ што говори Пророкъ Давїдъ. „Ꙗ҆́кѡ не ѡ҆ста́виши дꙋ́шꙋ „мою̀ во а҆́дѣ, нижѐ да́си преподо́бномꙋ твое„мꙋ̀ ви́дѣти и҆стлѣ́нїѧ.“

Леѡн: 2. дѣѧ: 10. Ѱал: 10. 15.

Дакле по знаменованю првогъ тлѣнїѧ говорити, да є҆ Господнѣ тѣло предье воскресенїѧ было нетлѣнно, каѡ што говори безꙋмный Їꙋлїанъ и҆ Гаїанъ є҆сть нечестиво. Є҆рбо а҆кѡ є҆ нетлѣнно было, заиста нїе было съ нашимъ є҆дносꙋщно, їоште по мнѣнїю лю҆ди, а҆ не и҆стинитѡ слꙋчила сꙋ се ѻ҆на, коѧ Є҆ѵ҃лїсти сказꙋю, да сꙋ слꙋчила се, гладъ, жедьа, є҆ксери, рана ребара, смрть. Коѧ а҆кѡ сꙋ самѡ по мнѣнїю была, то є҆ таинство воплощенїѧ самѡ є҆дна превара и҆ ѡ҆бмана было, и҆ такѡ ѣе мнѣнїемъ а҆ не и҆стинитѡ спасенїе

нама

нама принешено быти: но то далекѡ нека є҆ ѿ насъ, и҆ о҆ны, кои то говоре, нека се спасенїѧ лише. Мы пакъ и҆стинито спасенїе полꙋчили є҆смо, и҆ полꙋчити хоѣемо. По второмꙋ пакъ знаменованю тлѣнности и҆сповѣдамо, да є҆ Гд҃нѣ тѣло нетлѣнно, какѡ што сꙋ намъ Ст҃їи О҆тцы предали. І҆оште пакъ и҆ по првомъ о҆вомъ знаменованю кажемо, да є҆ Гд҃нѣ тѣло после воскресенїѧ такодьеръ нетлѣнно: є҆рбо є҆ Господь и҆ тѣлꙋ нашемꙋ воскресенїе, и҆ затымъ нетлѣнность даровао, кой є҆ и҆ воскресенїѧ (и҆ нетлѣнїѧ) и҆ безстрастїѧ нама првиниа быо. Подоба́етъ бо (вели божественный А҆постолъ) тлѣ́нномꙋ семꙋ̀ ѡ҆блещи́сѧ въ нетлѣ́нїе.

Глава ѻ҃г.

Ѡ҆ сошествїю ꙋ҆ А҆дъ.

Мал:4.2. Снисходи ꙋ҆ А҆дъ ѡ҆божена дꙋша, да какѡ што є҆ о҆ны-
И҆са:9.2. ма, кои сꙋ на земльи живили, ѡ҆басїѧло сꙋнце правде,
Лвк:4.12. такѡ и҆ о҆ныма, кои сꙋ подъ земльомъ ꙋ҆ тамы и҆ сѣны смертной сѣдили, ѡ҆басѧ: и҆ какѡ што є҆ о҆ныма, кой сꙋ на земльи были, миръ, зароблѣннымъ ѿпꙋщенїе, и҆ слѣпымъ прозрѣнїе благовѣствовао, и҆ о҆ныма, кои сꙋ вѣровали, спасенїѧ виновникъ быо, а҆ невѣрнымъ ѡ҆бличавао невѣрство; такѡ и҆ о҆ныма, кой сꙋ были ꙋ҆ а҆дꙋ: да всѧ́-
1. Кор: кое є҆мꙋ̀ колѣ́но поклони́тсѧ небе́сныхъ и҆ зе́м-
3 19. ныхъ и҆ преиспо́дныхъ. Тымъ дакле начиномъ, кадъ

є҆

є разрѣшїо оне, кои сꙋ ѿ вѣка свезани были ѡкованы, онда є онъ опетъ изъ мертвы воскресао правеѣи нама пꙋтъ къ воскресенїю.

Глава ѻд.

Ѡ томъ што є после воскресенїѧ послѣдовало.

Кадъ є пакъ Хр҃тосъ изъ мертвы воскресао, све є страсти ѿложїо, т: є: тлю, глад, жедьꙋ, санъ, трꙋдъ, и Лꙋк:24-43. дрꙋга такова. Ербо премда є после воскресенїѧ ѡкꙋсїо єла, то нїе закономъ єстества было, єрбо нїе гладанъ быо, него извѣстнымъ смотренїемъ, да ꙋвѣри, да є онъ истинитѡ ꙋ животъ вратїо се, и да она иста плоть, коѧ кадъ є ꙋмрла, ѡживила єсть. Во прочемъ ни кою часть єстества нїе ѡставїо, не тѣло, не дꙋшꙋ, него є и тѣло и дꙋшꙋ словеснꙋ и ꙋмнꙋ хотителнꙋ и дѣйствителнꙋ имао, и такѡ є ꙋзышао на небо, и сѣди ѡдеснꙋю Ѻц҃а, хотеѣи и дѣйствꙋюѣи божественнымъ и человѣческимъ начиномъ ѡ нашемъ спасенїю: и божественнымъ, коимъ за све ствари промышлѧва, сохранѧваюѣи ньи и ꙋправлѧюѣи, а человѣческим, пребыванѣ свое, кое є на земльи проводїо, ꙋмомъ памтеѣи и знаюѣи, да се нѣмꙋ свака ꙋмна тварь кланѧ. Ербо зна нѣгова света дꙋша, и да є съ Богомъ Словомъ соединила се по ꙋпостаси, и да се нѣмꙋ скꙋпа съ Ѻц҃емъ кланѧ, каѡ Божїѧ дꙋша, а не каѡ простѡ дꙋша. Іоште пакъ и то исто, што є ѿ землѣ ꙋзышао на небо, пакъ опетъ хоѣе сиѣи, дѣйства єсꙋ ѡписаногъ

тѣла.

Дѣа: 1. 11. тѣла. Ѥрбо вели: Та́кожде прїи́детъ, и҆́мже ѻ҆бра-
зомъ ви́дѣсте є҆го̀ и҆дꙋ́ща на не́бо.

Г Л А В А ѻ҃є.

Є҆ сѣдѣнїю ѡ҆деснꙋю Ѻ҆ц҃а.

Ѧдана: ѵ Кажемо пакъ, да Хр҃тосъ ѡ҆деснꙋю Бога и҆ Ѻ҆ц҃а сѣди
вопро: 45. тѣлеснѡ, а҆ли десницꙋ Ѻ҆тчевꙋ, да є҆ ѻ҆на мѣсто, него-
Васїл: ѡ҆ воримо. Ѥрбо какѡ бы могло быти, да ѻ҆най, кой ѡ҆-
Ст҃: Дх҃ꙋ граничити се неможе, мѣстомъ ѡ҆предѣленꙋ десницꙋ и҆ма. Ѥрбо
гла: 6. десна и҆ лева ѻ҆ныма прилична є҆сть, коѧ се мѣстомъ ѡ҆-
граничаваю. Тога ради речю Ѻ҆тчеве деснице назначꙋемо
Божества честь и҆ славꙋ, ꙋ҆ коїой Сынъ Божїй каѡ Богъ
и҆ Ѻ҆тцꙋ є҆диносꙋщанъ предье вѣквѣка є҆сть, ꙋ҆ последнѣ
пакъ дне, бꙋдꙋѣи да є҆ воплотїо се, и҆ тѣлеснымъ начи-
номъ сѣди, кадъ є҆ ꙋ҆ тꙋ и҆стꙋ славꙋ плоть нѣгова ꙋ҆зета.
Ѥрбо є҆ ѿ свїю твари є҆днымъ поклоненїемъ съ плотїю
своїомъ покланѧемъ.

Г Л А В А ѻ҃ѕ.

Противъ ѻ҆ны, кои ѻ҆вакѡ противоговоре, А҆кѡ
є҆ Хр҃тосъ два є҆стества, то и҆ли кланѧте се тва-
ри, кадъ се кланѧте созданомъ є҆стествꙋ, и҆ли
кажете, да се є҆дномъ є҆стествꙋ треба кланѧти,
а҆ дрꙋгомъ нетреба.

Кланѧмо се Сынꙋ Божїемꙋ скꙋпа са Ѻ҆ц҃емъ и҆ Ст҃ымъ
Дх҃омъ, и҆ то безтѣлесномꙋ предье вочеловѣченїѧ, садъ
пакъ

пакъ нѣмꙋ, кой є҆ воплотїо се съ о҆нымъ, што є҆ Богъ. Тога ради плоть нѣгова по є҆стествꙋ своемꙋ, а҆кѡ танкимъ нѣкимъ размышленїемъ о҆но, што є҆ видимо, ѿ о҆нога, што се ꙋ҆момъ самѡ разꙋмѣва, различишъ, нїе покланѧема, бꙋдꙋѣи да є҆ создана, а҆ бꙋдꙋѣи Богꙋ Словꙋ соединена, нѣга ради съ ньим є҆сть покланѧема. Є҆рбо како што Царъ и҆ нагъ и҆ ѡ҆дѣвенъ почитꙋе се, и҆ порфꙋ҃ра, каѡ проста порфꙋ҃ра гази се, и҆ ѿмеѣе; а҆ кадъ є҆ о҆на Царска о҆дежда постала, о҆нда се чествꙋе и҆ слави, и҆ такова є҆, да кой бы ню безчестїо, доста пꙋти смртью казнѣнъ бꙋде. И҆ о҆петъ, какѡ што просто дрво нїе таково, да се о҆но дирнꙋти неможе, а҆ли кадъ се приложи ватра, пакъ се ꙋ҆чини ꙋ҆глѣнъ, не своїомъ силомъ, него сбогъ приложеногъ о҆гнѧ быва непристꙋпно, не зато, каѡ да є҆ є҆стество дрвета непристꙋпно, него што є҆ веѣъ ꙋ҆глѣнъ постао, и҆ли дрво разжежено: такодьеръ тымъ начиномъ, плоть по своемꙋ є҆стествꙋ нїе покланѧема, а҆ли се ньой съ воплощеннымъ Словомъ кланѧ, не ради себе саме, него ради Бога Слова, кой є҆ по ꙋ҆постаси съ ньомъ соединїо се, нити кажемо, да се нагой простой плоти кланѧ, него плоти Божїой, то є҆сть воплощеномъ Богꙋ.

Глава о҃з.

Зашто є҆ Божїй Сынъ, а҆ не О҆ц҃ъ, и҆ли Дх҃ъ Ст҃ый вочеловѣчїо се.

О҆ц҃ъ є҆сть О҆ц҃ъ, а҆ не Сынъ, Сынъ є҆ Сынъ, а҆ не О҆ц҃ъ, Дꙋ́хъ Ст҃ый є҆сть Дꙋхъ, а҆ не О҆ц҃ъ нити Сынъ. Є҆рбо Григорїй ꙋ҆ бесѣд: 34.

бо є҆ свойство неподвижимо: зашто, како бы свойство ѡ҆стало, кадъ бы се о҆но подвизало, и҆ и҆зъ є҆дногъ и҆ дрꙋго прелазило. Тога ради Сынъ Божїй быва Сынъ человѣческїй, да свойство свою неподвижимость ѡ҆держи. Є҆рбо бꙋдꙋѣи Сынъ Божїй, ꙋ҆чинїо се Сынъ человеческїй, и҆зъ С҃те Дѣве прїимивши плоть, нїе тога ради ѿ свойства сыновнѣга ѿстꙋпїо.

О҆вꙋ є҆ пакъ Сынъ Божїй, да човекъ постане, причинꙋ и҆мао, да човекꙋ о҆петъ принесе о҆но благодѣѧнїе, коега ради и҆зъ почетка нѣга є҆сть создао: Бꙋдꙋѣи да є҆ нѣга по о҆бразꙋ своемꙋ разꙋмомъ и҆ вольомъ ѡ҆бдареногъ сотворїо, такодьеръ и҆ по подобїю своемꙋ, то є҆сть ꙋ҆ свакой добродѣтельи совершеногъ, ꙋ҆ коликѡ є҆ человѣческомъ є҆стествꙋ полꙋчити дано. То сꙋ каѡ знацы божественногъ є҆стества, то є҆сть безъ бриге и҆ старанѧ быти, да простотꙋ, добротꙋ, премꙋдрость и҆ правдꙋ и҆ма, и҆ да ѿ свакогъ порока чисть бꙋде. Кадъ є҆ пакъ човека ꙋ҆ такво состоѧнїе поставїо, да съ ньимъ сообщава (въ нетлѣ́нїе бо є҆го̀ сотворѝ) то є҆ сообщенїемъ тымъ ꙋ҆звео нѣга къ нетлѣнїю. Бꙋдꙋѣи пакъ да смо престꙋпленїемъ заповѣди, кадъ смо начертанїѧ Божїегъ о҆браза помрачили и҆ загладили, ꙋ҆ зло пали, божественногъ сообщенїѧ лишили се, (коѐ бо о҆бще́нїе свѣ́тꙋ ко тмѣ́) и҆ ѿ живота и҆згнани, пали смо ꙋ҆ пагꙋбꙋ смерти: бꙋдꙋѣи велимъ да болѣ о҆но, кое намъ є҆ быо даровао, нисмо сохранили, тога ради о҆нъ о҆но, што є҆ хꙋдье, то є҆сть естество наше, прїима на себе, да собомъ ꙋ҆ себи о҆браза и҆ подобїѧ красотꙋ ѡ҆бнови, насъ пакъ добродѣтелномъ житїю,

Премꙋ: 2. 3.

1. Кор: 6. 14.

Ѧ҆дан: ꙋ҆ кн:

ѡ воплощ:

тїю, собомъ нама лагкъ пꙋтъ правеѣи къ нѣмꙋ, наꙋчи, и҆ житїѧ сообщенїемъ ѿ пагꙋбе и҆збави, постао є҆ самъ првина воскресенїѧ нашега, їоште да сокрꙋшенный и҆ непотребный сосꙋдъ ѡ҆бнови, пакъ насъ къ познанїю, кадъ Богъ позыва, приведе, ѿ дїаволскогъ мꙋчителства и҆збави, и҆ терпѣнїемъ и҆ смиренїемъ ꙋ҆крѣпи, и҆ настави побѣдити мꙋчителѧ. Є҆рбо є҆ престала демонска слꙋжба, тварь Божественномъ крвью ѡ҆светила се, требища и҆ храмови їдѡлскїи разрꙋшили се, Богопознанїе ꙋ҆ сердца людска ꙋ҆садьено, є҆диносꙋщна Троица, несоздано почитꙋе се Божество, є҆данъ велимъ и҆стинитый Богъ свїю Создатель и҆ Господь. Добродѣтельи ꙋ҆селѧваю се: надежда воскресенїѧ воскресенїемъ Хр҃товымъ дарована: бѣсови бое се лю҆ди, кое сꙋ предье ꙋ҆ робствꙋ держали: и҆ што є҆ чꙋдесно, сва о҆ва крестомъ страданїѧми и҆ смертью ꙋ҆чинѣнна є҆сꙋ. Є҆ѵ҃лїе, коимъ є҆ Богопознанїе ѡ҆творено постало, по свемꙋ свѣтꙋ проповѣдало се: не войномъ и҆ о҆рꙋжїемъ и҆ войскама побѣждаваюѣи противнике, него малѡ люди, наги, сиромашны, и҆ писмꙋ ненаꙋчены, гоненїѧма и҆ биткама мꙋчены, ꙋ҆бїѧни, о҆нога, кой є҆ на кресть распетъ, и҆ ꙋ҆мрео быо, проповѣдаюѣи побѣдише ꙋ҆чене и҆ силне. Є҆рбо є҆ ньїова сопꙋтешественница была свемогꙋща сила и҆ власть Распетога. Їоште и҆ сама смерть, коѧ є҆ нѣгда найвеѣїй страхъ наносила, ѡ҆борена є҆, и҆ коѧ є҆ нѣгда мерзость и҆ страхъ была, веѣъ ѿ живота болѧ држи се. О҆во сꙋ Хр҃товогъ пришествїѧ преславна и҆справленїѧ; о҆во сꙋ нѣгове силе свѣтлы знацы. Є҆рбо нїе каѡ чрезъ Мѡѵ҃сеа народъ є҆данъ и҆зъ Є҆гѵ҃пта и҆ Фараѡнове работе раздѣленїемъ морѧ ѡ҆свободїо, И҆сх: 14 сб.

 него

него сѧвъ человѣческїй родъ ѿ смертне пагѹбе, и горкога грѣховнога мѹчителства ѝзбавїо, не на добродѣтель силомъ нагонеѣки, не засыпаюѣки земльомъ: не спалююѣки пламеномъ, не заповѣдаюѣки грѣшнике побїѧти каменѣмъ: него кротостью и тихостью ѹвѣщаваюѣки люде, да прїиме добродѣтель: пакъ такѡ ньи располажѹѣки, да за прибавити ню трѹдомъ борена радостнѡ прїимаю. Вр҃бо премда сѧ нѣгда, када сѧ грѣшили, бывали каштиговани, о҃петъ сѧ такѡ придержавали се грѣха, да сѧ га за Бога ѝмали. Садъ пакъ благоговѣйнства и добродѣтельи ради бїенїѧ п҃ мѹченїѧ и смрть прїимаю.

Сѻ Хр҃те, Слове Божїй! Премѹдрости, и сило и свемогѹщїй Боже. Штаѣемо мы ѹбоги и ѡскѹдни за сва ѻ҃ва воздати? Є҃рбо сѧ сва твоѧ. Пакъ їоште ништа ѡ насъ неиштешъ, него спасенїе наше, коега ты самъ є҃си Податель, ништаманѣ, за неисказанѹ твою благость даешъ о҃нымa благодать; кои ню прїимаю. Благодареніе теби, кой си намъ дао, да є҃смо, и да добрѡ є҃смо, и када смо ѝзъ тога ѝспали, ты неизреченнымъ твоимъ снисхожденїемь о҃петъ насъ къ нѣмѹ ѹзвео є҃си.

Г л а в а ѳи.

О҃нымa, кои пытаю; є҃ст҃ли персона Хр҃това создана ѝли несозданa?

Персона (лице т: є҃: ѵ҃постась) Бога Слова предье воплощенїѧ была є҃ проста, несложена, безтѣлесна и несозданa.

Я

А̂ после, кадъ є воплотила се, у̂чинила се и̂ персона плоти, и̂ постала є̂ сложена и̂зъ Божества, кое є̂ свагда и̂мала, и̂ и̂зъ плоти, кою є̂ на себе прїимила, и̂ такѡ носи двогꙋбогъ є̂стества свойства, кое се у̂ двама є̂стествима познае. По томе быва, да є̂ є̂дна и̂ та и̂ста персона и̂ по Божествꙋ несоздана, и̂ создана по человѣчествꙋ, видима скꙋпа и̂ невидима. Є̂рбо и̂наче быѣемо принꙋждени и̂ли є̂днога и̂ тога и̂стога Хр҃та на двое раздѣлѧвати, говорећи, да сꙋ две персоне, и̂ли ѡ̂провергаваюћи раздѣленїе є̂стества, премѣненїе и̂ смѣшенїе у̂водити.

Г Л А В А. О҃Д.

Ѡ̂ томъ, кадъ є̂ Хр҃тосъ назвао се Хр҃тосъ.

Нїе, какѡ што нѣки лажнѡ проповѣдаю, у̂мъ предье воплощенїѧ и̂зъ Дѣвице Богꙋ Словꙋ соединїо се, пакъ веѣъ о̂нда и̂ме Хр҃та прїимїо: є̂рбо то и̂змышленїе бро̂исе медьꙋ О̂рїгенове лꙋдости, кой є̂ у̂чїо, да сꙋ дꙋше ѿ тѣлеса временомъ старїе. Мы пакъ кажемо; да є̂ Сынъ Слово Божїе, о̂нда веѣъ Хр҃тосъ назвао се, кадъ є̂ у̂ у̂тробꙋ Ст҃е и̂ Приснодѣве у̂селїо се, плоть безъ свакогъ премѣненїѧ постао, и̂ плоть Божествомъ помазана. Є̂рбо то є̂ было помазанїе человѣчества, какѡ што вели Григорїй Богословъ. Сщ҃еннѣйшїй такодьеръ А̂леѯандрїйскїй Кѵрїллъ пишꙋћи Імператорꙋ Ѳеодосїю о̂вакѡ говори: заиста нꙋждно быти сꙋдимъ, да нити Слово, кое є̂ ѿ Бога безъ человѣчества родьено, нити о̂петъ Храмъ, кой є̂ рождествомъ

Дѣ-

Дѣвице созданъ, акѡ Словꙋ нїе соединенъ, Їисомъ Хртомъ называмо: ербо Слово, кое е ѿ Бога, не иначе држи се за Хрта, него што е чрезъ смотрително соединенїе таинымъ начиномъ сочетало се съ человѣчествомъ. И опетъ Царицама овакѡ пише: Нѣки сказꙋю, да име Хртосъ приличествꙋе самомъ Словꙋ, кое ѡсобнѡ и у себи разсꙋждава се, и сꙋществꙋе каѡ ѿ Отца родьено: мы пакъ такѡ мꙋдрствовати и говорити нисмо наꙋчили се. Ербо кадъ е Слово постало плоть, онда е текъ наименовало се Хртосъ Їисъ. Ербо бꙋдꙋѣи да е помазао се елеемъ радости, т: е: Дꙋхомъ ѿ Бога и Оца, зато называ се Хртосъ. Їоште и Аѳанасїй всепѣтый у бесѣды ѡ спасителномъ пришествїю Хртовомъ овакѡ говори: Богъ, кой е ѿ предье сꙋществовао, него што е у плоти дошао, нїе быо човекъ, него Богъ у Бога, невидимъ и безстрастанъ: а кадъ е постао човекъ, онда е сбогъ плоти име Хрта на себе узео, бꙋдꙋѣи да страданїе и смрть имена тога есꙋ послѣдства.

Ѱал:44.2. Акѡ ли се пакъ и у божественномъ писанїю говори: „Сегѡ ради помаза тѧ Боже Богъ твой елеемъ радости,“ треба знати, да Сто писанїе употреблѧва прешедше време честѡ у мѣсто бꙋдꙋщега: какѡ што

Варꙋ:3.32. е оно: По семъ на земли ꙗвисѧ, и съ человѣки поживе: ербо їоште нїе видїо се Богъ, нити е съ людма

Ѱал:136.1. живїо, кадъ е ово говорено. Такодьерь и оно: На рѣкахъ Вавѵлѡнскихъ тамѡ сѣдохомъ и плакахомъ: а то їоште нїе было слꙋчило се.

Г Л А-

ГЛАВА П.

Оныма, кои пытаю, єст ли Ст҃а Богородица два єстества родила, н єсꙋ ли два єстества на крстꙋ высила.

Агенитон и генитон, кадъ се єднымъ н: пишꙋ приличествꙋю єстествꙋ, и значе несоздано и создано. Агеннитон пакъ и геннитон то єсть нерождено и рождено, гди се два н. произносе, не єстествꙋ него ѵпостаси принадлежи. Божественно пакъ єстество єсть агенитон или несоздано, а дрꙋга сва кромѣ Божїегъ єстества єсꙋ генита то єсть создана. Разсꙋждава се дакле ѵ божественномъ и несозданомъ єстествꙋ свойство нерожденогъ ѵ Оц҃ꙋ, (єрбо нїе онъ рожденъ) рожденїе пакъ ѵ Сынꙋ, (бꙋдꙋѣи да є ѿ Оц҃а предвѣчнѡ рожденъ) а исхожденїе ѵ Дх҃ꙋ Ст҃омъ. Ѵ свакоме пакъ родꙋ животынѧ оне, кое сꙋ найпре произведене, агеннита то єсть нерождене єсꙋ, али нисꙋ агенита, то єсть несоздане: єрбо сꙋ ѿ свевышнѣгъ Создателѧ создане; а не ѿ себи подобны рождене. Єрбо генисїс, єсть созданїе а геннисїс т: є рожденїе. И такѡ кадъ се ѡ Богꙋ говори, єсть єдиносꙋщнога Сына изъ самога Отца производство, а кадъ ѡ тѣлесима разꙋмѣва се, онда значи ѿ совокꙋпленїѧ мꙋжа и жене єдиноестественнога лица произведенїе. Ѿкꙋда ꙗвнѡ видимо, да радьатисе не єстествꙋ него лицꙋ свойствꙋе. Єрбо кадъ бы єстествꙋ принадлежавало, никакѡ

кѡ ѹ̂ є̂дномъ и̂ томъ и̂стомъ є̂стествꙋ рождено и̂ нерождено небы се видило. Тога ради С҃та Богородица родила є̂ лице, кое се ѹ̂ двима є̂стествима познае: по Божествꙋ ѿ Ѻтца безлѣтно рождено, ѹ̂ последнѣ пакъ дне ѿ тога подлѣтнѡ воплощено, и̂ плотью рождено.

А̂кѡ ли пакъ происпытательи наши ѡ̂значꙋю, и хоѣе, да ли ѻ̂най, кой є̂ ѿ С҃те Богородице родїо се, два є̂стества є̂сть, заиста ѻ̂вакѡ ѣемо реѣи: є̂сть ѻ̂нъ два є̂стества, бꙋдꙋѣи да є̂ ѻ̂нъ и̂стый и̂ Богъ и̂ човекъ: кое и ѡ̂ распѧтїю и̂ ѡ̂ воскресенїю, и̂ ѡ̂ вознесенїю реѣи треба: є̂рбо нити сꙋ ѻ̂ва є̂стествꙋ свойственна, него ѹ̂постаси. Хр҃тосъ дакле кой состои се и̂зъ двїю є̂стества, ѻ̂нымъ є̂стествомъ страдао є̂ и̂ распетъ быо, кое є̂ страстно и̂ли страдателно. Плотью є̂ высїо на крстꙋ, а̂ не Божествомъ. И̂наче нека и̂ ѻ̂ны ѿговоре нама, кои пытамо: є̂сꙋ ли два є̂стества ѹ̂мрла? Никакѡ реѣиѣе ѻ̂ни. Дакле нити сꙋ два є̂стества распета. Него є̂ Хр҃тосъ родїо се, т: є̂: Богъ Слово вочеловѣчїо се, пакъ плотью родїо се, плотью распетъ быо, плотью страдао, плотью ѹ̂мрео, бꙋдꙋѣи да Божество нѣгово ѡ̂стае безстрастно.

Г Л А В А п҃а.

Какѡ Прворожденый говорисе є̂динородный.

Перворожденый є̂сть ѻ̂най, кой є̂ првый родїо се, и̂ли ѻ̂нъ быо єдинацъ, и̂ли ѿ дрꙋге браѣе найстарїи. А̂кѡ

бы

бы дакле Сынъ Божїй говорїо се Первородный, а̂ є̂динород- Глед: Гри:
ный не бы се говорїо: то бы мы помышлѧвати могли, да Ноес: кн:
є̂ о̂нъ Перворожденый предье твари, и̂ медьꙋ ньи брои се: 3. проти:
кадъ се пакъ и̂ Первородный и̂ є̂динородный называ, то и̂ о̂- Єѵн:
бадвое ꙋ̂ нѣмꙋ хранити треба, тога ради говоримо; „да Колос: 1.
„є̂ о̂нъ Перворо́жденъ всеѧ́ тва́ри;“ бꙋдꙋѣи да и̂ 15.
о̂нъ є̂сть ѿ Бога, такодьеръ и̂ твари сꙋществꙋю ѿ Бога:
а̂ли о̂нъ каѡ и̂зъ є̂стества Бога и̂ О̂ц҃а самъ безлѣтнѡ
рожденый правѡ ѣе се реѣи сынъ є̂динородный првородный,
а̂ли не првосозданый. Є̂рбо создане твари не и̂зъ сꙋщества
О̂тчева, него сꙋ вольомъ и̂зъ ничега произведене. Пер- Рим: 8.
ворожде́нъ же во мно́гихъ бра́тїѧхъ є̂сть: зато 29.
што и̂ ѿ Матере бꙋдꙋѣи є̂динороданъ (є̂рбо є̂ такодьеръ
каѡ и̂ мы приобщисѧ плоти и̂ крви (приближнѡ) и̂ по-
стао човекъ, пакъ и̂ мы чрезъ нѣга Сынови Божїи ꙋ̂чини-
ли се є̂смо, то є̂сть крещенїемъ ꙋ̂сыновлѣни) самъ по є̂-
стествꙋ Сынъ Божїй медьꙋ нама, кои ꙋ̂сыновленїемъ и̂
благодатїю сынови Божїи ꙋ̂чинили се є̂смо, постао є̂ прво-
рожденъ. Тымъ дакле и̂меномъ говорїо є̂: Восхождꙋ̀ Іѡан: 20.
ко О̂ц҃ꙋ моемꙋ̀ и̂ О̂тцꙋ ва́шемꙋ. Нїе рекао: ко 17.
О̂тцꙋ нашемꙋ, него: ко О̂тцꙋ моемꙋ, то є̂сть по є̂сте-
ствꙋ, и̂ О̂тцꙋ вашемꙋ по благодати. И̂ Богꙋ моемꙋ, и̂
Богꙋ вашемꙋ. Нїе рекао: Богꙋ нашемꙋ, него Богꙋ моемꙋ,
да танкимъ мышленїемъ о̂но, што є̂ видимо, ѿ о̂нога,
што се ꙋ̂момъ разꙋмѣва, раздѣлишъ, пакъ чрезъ о̂но
Бо́гꙋ ва́шемꙋ ꙋ̂разꙋмѣешъ, да є̂сть Содѣтель и̂ Го-
сподь нашъ.

Глава пв.

Ѡ вѣры и крещенїю.

Исповѣдамо пакъ єдно крещенїе во ѡставленїе грѣхѡвъ
и въ животъ вѣчный: єрбо крещенїе ꙗвлѧ смерть Го-
Рим: 6. 4. сподню. Спогреблисмо се дакле Гдꙋ крещенїемъ, какѡ
Колос: 2. што вели божественный Апостолъ. Какѡ што є дакле Го-
16. сподь ѹмрео єданпꙋтъ, такѡ треба, да се и мы єдан-
пꙋтъ крстимо, да се крстимо велимъ, какѡ што є ѿ Госпо-
Мѳ: 28. да речено: во имѧ Ѻтца и Сына Стагѡ Дха,
19. то єсть наꙋчавамо се тымъ речма исповѣдати Ѻца и Сы-
на и Стога Дꙋха: Тога ради кои ѹ Ѻтца и Сына и Сто-
га Дꙋха крещени, и єдномъ єстествꙋ ѹ трима Божества
ѹпостасима наꙋчени крещенїе повтораваю, Ѻны по боже-
ственномъ Апостолꙋ Хрта Ѻпетъ распиню: єрбо вели:
Єбр: 6. 4. „Невозможно просвѣщенныхъ єдиною (и пр:)
паки ѡбновлѧти въ покаѧнїе второе распинаю-
щихъ себѣ Хрта, и ѡбличающихъ. А кои ѹ Стꙋ
Троицꙋ нисꙋ крстили се, Ѻне треба Ѻпетъ крстити. Єрбо
Рим. 6. 3. премда божественный Апостолъ говори: ꙗкѡ во Хрта
и въ смерть єгѡ крестихомсѧ: али неговори, каѡ
да бы требало, да и призыванїе крещенїѧ такѡ бꙋде, не-
го самѡ то, да є крещенїе Ѻбразъ смрти Хртове. Креще-
нїе бꙋдꙋѣи да се трикратнымъ погрꙋженїемъ совершава,
знаменꙋе три дана погребенїѧ Господнѣгъ. Тога ради ѹ
Хрта

Хр̃та крстити се незнамен8е што друго, него в҃рв8ю҆ки ў̃ нѣга ѡ҃кропити се спасоносномъ водомъ. Неможе бити да ў̃ Хр̃та в҃рв8емо, а҆кѡ не в8демо и҆сповѣданїю ѻ҃ца и҆ Сына и҆ с҃тога Д8ха навчени. В҃рбо Хр̃тосъ є҆сть Сынъ Бога живога: коега є҆ ѻ҃тацъ помазао с҃тымъ Д8хомъ, а҆кѡ што божественный Давїдъ говори: сегѡ̀ ра́ди по- Ѱал: 44.
ма́за тѧ̀ Бо́же Бо́гъ твой є҆ле́емъ ра́дости па́че 8.
прича́стникъ твои́хъ. Їоште пакъ и҆ И҃саїа ў̃ мѣсто Господа вели: Д҃хъ Гд҃нь на мнѣ, є҆гѡ̀ же ра́ди Иса: 61. 1.
пома́за мѧ̀. Кое дакле призыванїе треба да в8де, Господь ў̃чекн свое ў̃ченике рекао є҆: крести́вше и҆̃хъ во и҆̃- Мат: 28.
мѧ ѻ҃тца̀ и҆ Сы́на и҆ с҃та́гѡ Д҃ха. В8дв8ки да є҆ 19.
насъ Богъ создао, да безсмертїе полв8чимо, кадъ смо пакъ заповѣдь нѣгов8 прест8пили, ѻ҃нда є҆ ѻ҃нъ, да зло не бв8де в҃ковѣчно, и҆ безсмертно, тлѣнїемъ смерти насъ ѡ҃с8дїо. Тога ради по своем8 благов8тробїю снишао є҆ къ рабѡмъ своимъ, и҆ нама ў̃подобїо се, пакъ ѿ ѻ҃не пагв- Іѡан: 19.
бе своимъ страданїемъ насъ и҆̃збавїо, и҆ и҆̃зъ светога сво- 28.
ега пречистога ребра и҆̃сточїо є҆ намъ и҆̃сточникъ процењїа, то є҆сть водв за новорожденїе, и҆ ѡ҃мывенїе грѣха и҆ тлѣнїа: а҆ крвь за питїе, кое животъ в҃чный прибавла. Їоште пакъ и҆ ѻ҃во є҆ нама заповѣдїо, да се водомъ и҆ Д҃хомъ новопородимо, гди словомъ и҆ молитвомъ Д҃хъ с҃тый приствпа къ воды. В҃рбо в8дв8ки да човекъ и҆̃зъ двїю є҆стества состои се, то є҆сть и҆̃зъ дв8ше и҆ тѣла, зато намъ є҆ двострв8ко ѡ҃чищенїе дао, т: є҆: водомъ и҆ Д҃хомъ, а҆кѡ да красота божественногъ ѻ҃браза и҆ подобїа ў̃ нама ѡ҃бнови

се,

се, водомъ пакъ чрезъ благодать Стаго Духа тѣло ѡ грѣха ѡчисти се, и ѡ истлѣнїа избави се, кадъ вода подобїе смрти представлѧ, а Дхъ залогъ живота подае.

Быт: 1. 2. Ѥрбо изъ почетка Дхъ Божїи ношашесѧ верху воды. Къ томе пакъ и Сто писанїе ѡ старина свидѣтелствуе,

Быт: 6. да є вода силомъ ѡчишенїа ѡдарена: у време Ноа Богъ є водомъ грѣхъ ѡчистїо, (потопїо:) Свакїй, кой є нечистъ быо, по заповѣди закона водомъ се ѡчищавао, и такѡ, да су и саме халине водомъ ѡпрати се моралe-

1. Цар: 18. Илїа є показао, да є благодать Дха съ водомъ помѣша-

32. на, то єсть онда, кадъ є водомъ жертву спалїо. И скорѡ сва по закону водомъ ѡчищаваю се. Ѥрбо ствари, кое се виде, єсу знацы оны, кое се умомъ постижу. Новопорожденїе пакъ совершава се душомъ: єрбо вѣра такову силу има, да премда смо мы изъ ствари созданы, опетъ насъ Дхомъ усыновлава Богъ, и у старо блаженство приводи.

Премда пакъ водомъ крещенїа свима ѡставленїе грѣхова дае се, али благодатъ Дха, по начину вѣре и предварителногъ ѡчищенїа подае се. И садъ првине Стога Дха крещенїемъ прїимамо, а новопорожденїе другогъ живота почетакъ, печать, и хранило, и просвѣщенїе быва.

Рим8. 12. Треба намъ пакъ, да се своимъ силомъ трудимо

Петр: г. 2. хранити себе чисте, да не као пси на блювотыню враћаю-

ст:. 22. ћи се предамо себе робству грѣха: єрбо вѣра безъ дѣла єсть мртва, такодьерь и дѣла безъ вѣре. Права дакле вѣра ѡсведочава се дѣлима. Зато пакъ у Ству Троицу крестимо се, што она, кога се крщаваю, и за свое состо-

анїе,

ѧнїе, и҆ пребыванїе, требаю С҃тꙋ Троицꙋ: нити може бы- Григор:
ти, да три ѵ҆постаси є҆дна съ дрꙋгомъ небы соприсꙋтство- Наз: ѵ҆ бес:
вала, є҆рбо є҆ С҃та Троица нераздѣлна. 40. Адан:

Прво крещенїе было є҆ потопъ, кой є҆ ѵ҆чинѣнъ за къ Серап:
и҆стребити грѣхъ. Второ было є҆ о҆но, кое є҆ моремъ и҆ ѡ҆ С: Дх҃е.
о҆блакомъ ѵ҆чинѣно, бꙋдꙋѣи да є҆ о҆блакъ показывао о҆- Гри: Бого:
бразъ Дх҃а, а҆ море воде. Треѣе было є҆ законно. Є҆рбо ѵ҆ бес: 59.
свакїй, кой є҆ нечистъ быо, ѡ҆мывао се водомъ, ѡ҆пирао Быт: 7. 17.
хальине, пакъ такѡ є҆ ѵ҆ народъ ѵ҆лазїо. Четверто было 1. кор. 10.
є҆ Іѡанново, кое є҆ о҆не, кой сꙋ крещавали се, къ покаѧнїю 2. Лев. 14
доводило, да ѵ҆ Хр҃та вѣрꙋю. Є҆рбо вели: „Азъ креща́- 15.
„ю вы̀ водо́ю, гдѧды́й же по мнѣ̀, то́й вы̀ кре- Мат: 3. 11.
„сти́тъ Дꙋ́хомъ С҃ты́мъ и҆ о҆гне́мъ.“ Іѡаннъ да-
кле ѡ҆чищавао є҆ предье къ прїѧтїю Дх҃а. Пето крещенїе Гри: ѵ҆ бес:
Господнѣ, коимъ є҆ самъ крещенъ быо. Крещенъ є҆ пакъ 40.
быо, не зато, каѡ да бы самъ ѡ҆чищенїѧ потребовао, не- Васїл: бес:
го мое ѡ҆чищенїе присвоѧваюѣи себи, да главе змїеве со- ѡ҆ крещенїю
крꙋши ѵ҆ воды, да потопи грѣх҃, и҆ свега старога А҆дама Златоуст:
ѵ҆ воды погребе, да крестителѧ ѡ҆с҃ти, да законъ и҆спꙋни, ѵ҆ бес: 10.
да таинство Троице ѿкрые, и҆ да найпосле себе покаже о҆- на Мат.
бразъ и҆ примѣръ прїиманѧ крещенїѧ. Крещавамо се пакъ Ѱал: 73.
и҆ мы совершеннымъ крещенїемъ Господньимъ, то є҆сть во- 13.
домъ и҆ Дꙋхомъ. Каже се пакъ, да Хр҃тосъ о҆гнѣмъ крсти,
тога ради, што є҆ благодать С҃тога Дꙋха ѵ҆ видꙋ о҆гнѣны
є҆зыка на С҃те А҆постоле и҆злїо. Какѡ што є҆ самъ Господь
рекао: Іѡа́ннъ ѵ҆бѡ крести́лъ є҆́сть водо́ю, вы́же
имате крести́тисѧ Дх҃омъ С҃ты́мъ и҆ о҆гне́мъ

не

не по мно́зѣхъ си́хъ дне́хъ, и҆ли зато, што и҆ма крестити бꙋдꙋщимъ мꙋчителнымъ о҆гнѣмъ: Шесто крещенїе состои се ꙋ҆ покаѧнїю и҆ сꙋзама: и҆ заиста є҆сть тежко и҆ тегобно. Седмо є҆ о҆но, кое пролитїемъ крви и҆ мꙋченїемъ совершава се, коимъ и҆ самъ Хр҃тосъ насъ ради крстїо се є҆сть, о҆но є҆ весма честно и҆ блажено, кое после никаквыма сквернама не ѡ҆сквернѧва се. Ѡ҆смо найпосле и҆ последнѣ, є҆сть о҆но, веѣъ не спасоносно, него кое злобꙋ такѡ ꙋ҆кланѧ, кадъ веѣъ злоѣа и҆ грѣхъ мѣста неимаю, а҆ли безконечнѡ мꙋчи и҆ каштигꙋе.

Дх҃ъ Ст҃ый пакъ ꙋ҆ тѣлесномъ видꙋ, каѡ голꙋбъ сышао є҆ на Гд҃а, и҆ такѡ є҆ и҆ првинꙋ нашега крещенїѧ назначїо, и҆ тѣло почествовао; бꙋдꙋѣи да є҆ и҆ о҆но ѡ҆боженїемъ Богъ быо. І҆оште пакъ, што є҆ голꙋбица нѣгда благовѣстила, да є҆ потопъ престао. На Ст҃е пакъ А҆постоле сышао є҆ ꙋ҆ видꙋ о҆гнѧ зато, што є҆ Богъ быо. „Бо́гъ
Дѣѧ: 2.3. Вто.4.24. „бо є҆́сть о҆́гнь потреблѧ́ѧй.“

Є҆лей пакъ тога рода ꙋ҆зыма се на крещенїе, што о҆нъ ѡ҆значꙋе наше помазанѣ, и҆ чини насъ Помазаннике: сверхъ тога ѡ҆бѣщава намъ Ст҃ымъ Дх҃омъ Божїю милость.
Быт.8.13. Є҆рбо є҆ и҆ голꙋбица нѣгда о҆ныма, кои сꙋ ѿ потопа спасли се, и҆зненада гранчицꙋ маслине принесла.

І҆ѡаннъ крестїо се о҆нда, кадъ є҆ на божественнꙋ главꙋ Господа рꙋкꙋ положїо, и҆ своїомъ крвью.

Крещенїе пакъ не треба ѿлагати, кадъ дѣла о҆ны, кои пристꙋпаю сведоче ѡ҆ вѣры. А҆кѡ ли тко лꙋкавствомъ

ствомъ приступи ко крещенїю, тай ѣе паче ѡсудьенъ быти, неголи ползу получити.

Глава пг.

Ѡвѣры.

Вѣра єсть двострука, єрбо има вѣра ѿ Слуха, зато Рим. 10.
што слушаюѣи Сто писанїе, вѣруемо ученїю Стога Дха. 17.
И вѣра ова свымъ онымъ, што є ѿ Хрта установлено, совершуе се, то єсть, акѡ дѣломъ вѣруемо, благочестнѡ живимо, и исполиѧвамо заповѣди онога, кой є насъ ѡбновїо. Єрбо кой по преданїю Каѳолїческе Церкве невѣруе, или беззаконныма дѣлима дїаволу сообщава се, тай є невѣрникъ.

Ѡпетъ „вѣра єсть уповаемыхъ извѣщенїе, вещей ѡбличенїе невидимыхъ:“ или єсть надежда несумѣнна и нераскаѧнна, коїомъ се надамо, да ѣемо получити, што намъ є Богъ ѡбеѣао, и мы ѿ нѣга просимо. И прва у нашой вольи стои, а друга ставлѧ се медьу дарове Стога Дха. Євр: 11. 1.

Треба пакъ знати, да свако покровенїе, кое смо ѿ рождества достали то єсть грѣхъ, крещенїемъ ѡбрезуе се, и мы духовни Ісраилтѧни и народъ Бжїй бывамо.

Гла-

Глава пд.

Ѡ крⷭ҇тꙋ. гди ѻпетъ ѡ вѣры.

Кор: 1. 18. Сло́во кре́стное погиба́ющымъ ꙋ҆́бѡ ю҆ро́дство
„ є҆́сть, а҆ спаса́емымъ на́мъ си́ла Бо́жїѧ є҆́сть.
1. Кор: 2. 15 „ Дꙋхо́вный бо востѧзꙋ́етъ всѧ̑, дꙋше́вный же
„ чоловѣ́къ непрїе́млетъ, ꙗ҆̀же сꙋ́ть Дх҃а Бо́жїѧ.
Лꙋдость є҆ ѻ҆ныма, кои та прїимаю, а҆ Божїю благость и҆ свемогꙋѣство неразмышлѧваю, него божественне ствари человѣческимъ и҆ є҆стⷭ҇венным разꙋмѣванѣмъ и҆спытꙋю. Є҆рбо божественна превосходе є҆стество, и҆ бесѣдꙋ, и҆ помышленїе: нити ѣе тко, а҆кѡ ꙋ҆зме ꙋ҆момъ размышлѧвати, какѡ є҆, зашто є҆ Богъ сва и҆зъ ничега произвео, пакъ є҆стественныма ꙋ҆мствованїѧма то постигнꙋти трꙋди се, и҆кадъ то постигнꙋти: є҆рбо є҆ то дꙋшевно и҆ дїаволско знанѣ. Кой пакъ вѣромъ каѡ рꙋкомъ беденъ помышлѧва, да є҆ Богъ благъ, и҆ свемогꙋщъ, и҆ и҆стинитъ, и҆ премꙋдаръ, и҆ праведанъ, тай ѣе наѣи сва равна, ꙋ҆равнѣ-
Евр: 11. 6. на, и҆ пꙋтъ правый: нити може быти, да тко безъ вѣре спасенїе полꙋчи: бꙋдꙋѣи да вѣромъ сва и҆ человѣческа и҆ бо-ственна состое се. Нити земледѣлацъ безъ вѣре землю ѻ҆ре, нити Трговацъ возеѣи се на маломъ дрветꙋ предае дꙋшꙋ свою бѣсныма морскима таласовима, нити бракосочетанїѧ бываю, нити найпосле дрꙋго што и҆зъ ѻ҆ны, коѧ животъ са собомъ носе, предꙋзыма се. Бѣромъ разꙋвѣ-

вамо,

вамо, да сѫ сва Божїимъ могѫществомъ їзъ ничега произведена. Вѣромъ сва ѝ божествена ѝ человѣческа правѡ ѹправламо- ѝ такѡ вѣра ѥсть согласїе, кое многѡ не їспытѫе.

Премда пакъ свако Хр̃тово дѣло, ѝ чѫдодѣйство ѥсть преславно, божественно ѝ чѫдесно, ѧли ѿ свега што ѥ ѹдивленїѧ достойно, найѫдивителный ѥсть нѣговъ честный крстъ. Вр̃бо нити ѥ чимъ дрѫгимъ смрть ѹпразнила се, праотчевъ грѣхъ разрѫшїо се, ѧдъ плѣнїо се, воскресенїе даровало се, сила намъ ѝ садашња, ѝ самѫ смрть презирати дала се, восходъ къ првомъ блаженствѫ їсправїо се, врата райска ѿтворила се, ѥстество наше ѡдесньѫ Бога посадило ге, ѝ мы чада Божїѧ, ѝ наслѣдницы ѹчинили се, развѣ кр̃томъ Господа нашега Їйса Хр̃та: бѫдѣки да сва ѡва содѣлао ѥ Кр̃тъ. Вр̃бо вели Ѧпостолъ: Ѯли- Рим: 6. 3.
цы во Хр̃та крестихомсѧ, въ смѣрть ѥгѡ крести- Гал: 3. 27.
хомсѧ, ѝ, Ѯлицы во Хр̃та крестихомсѧ, во 1. Кор: 1.
Хр̃та ѡблекохомсѧ, Хр̃тосъ же ѥсть Божїѧ си- 24.
ла, ѝ Божїѧ премѫдрость. Вво гледай, какѡ ѥ Хр̃това смрть, то ѥсть кр̃тъ ѹ ѵпостасни Божїю премѫдрость насъ ѡбѫкла. Слово крестно пакъ называ се сила Божїѧ, ѝли зато, што сила Божїѧ, ѝ могѫство, то ѥсть побѣда противъ смрти, ньимъ ѥ намъ показала се: ѝли зато што, какѡ што четыри крайнѣ части кр̃ста срединомъ стежѫ се, ѝ медьѫ собомъ предржаваю се, такѡ Божїимъ могѫществомъ высота ѝ дѫбльина, дѫжина ѝ ширина т: ѥ: сва видима ѝ невидима тварь сѫздержава се.

Ѡвай намъ є҆ у҆ мѣсто знаменїѧ дао се на челꙋ, каѡ Їсраилтѧномъ ѡ҆брѣзанїе: ѻ҆вымъ се мы вѣрни ѿ невѣрны разпознаемо и҆ познаемо. Ѡ҆вай є҆ щитъ, и҆ ѻ҆рꙋжїе, и҆ ѡ҆долѣнїе противъ дїавола. Ѡ҆вай є҆ печатъ, да се насъ А҆нгелъ гꙋбитель ѻ҆най неприкосне, какѡ што писмо говори. Ѡ҆вай є҆ ѻ҆ныма, кои леже, у҆стаѧнѣ, ѻ҆ныма, кои стое, подпоръ; немощныма палица, ѻ҆вцама жезлъ, ѻ҆ныма, кои се ѻ҆браѣаю, рꙋководство, ѻ҆ныма, кои преꙋспѣваю, совершенство, дꙋшы и҆ тѣлꙋ спасенїе, прогнанїе свакога зла. свїю блага ходатайство, грѣха разоренїе, ѿрастль воскресенїѧ, и҆ дрво живота вѣчнога.

Ѡ҆во дакле драгоцѣнно заиста и҆ честно дрво, на коемꙋ є҆ Хр҃тосъ себе за насъ жертвꙋ принео, каѡ прикосновенїемъ прест҃ога тѣла и҆ крви нѣгове ѡ҆сщ҃енно, праведнѡ треба да бꙋде покланѧемо. Такодьеръ и҆ є҆ксери, и҆ копїе, ризе и҆ свѧщенна нѣгова мѣста, какѡ што сꙋ ꙗ҆сле, вертепъ, спасителна Голгоѳа, живоносный Гробъ, Сїѡнъ верховный, градъ Цѐркви, и҆ тымъ подобна, какѡ
Ѱал: 131. што є҆ Богоотацъ Давїдъ говорїо: Вни́демъ въ селе-
7. нїѧ Гд҃нѧ, поклони́мсѧ на мѣ́сто, и҆дѣ́же сто-
ѧ́стѣ но́зѣ є҆гѡ̀. А҆ да ѻ҆вде кр҃тъ разꙋмѣва, доказателство є҆сть ѻ҆но, што слѣдꙋе, Воскресни̑ Гд҃и въ поко́й тво́й: є҆рбо за кр҃томъ послѣдꙋе воскресенїе. И҆ а҆кѡ ѻ҆ны, кое любимо, и҆ домъ, и҆ постелѧ, и҆ хальина мила є҆сꙋ, коликѡ веѣма ѻ҆на, коѧ сꙋ Бога и҆ Спасителѧ нашега, чимъ є҆ намъ и҆ спасенїе прибавлѣно. Їоште пакъ кланѧмо се и҆ и҆зображенїю честнога и҆ животворѧщега кр҃та,

прем-

премда є̑ и̑зъ дрꙋгогъ вещества направлѣнъ: не каѡ да вещество почитꙋемо (небꙋди то) Боже сохрани, него о̑бразъ, каѡ Хрїстосъ назначꙋе се. Є̑рбо самъ ꙋ̑ченике свое напредъ ѡ̑поминюѣи вели: Тогда̀ ꙗ̑ви́тсѧ зна́менїе Сы́на человѣ́ческагѡ на небеси̇̀, кое є̑ о̑нъ ѡ̑ кр̑тꙋ говорїо. И̑ по томе благовѣстникъ воскресенїѧ Хр̑това рекао є̑ женама: Іи̑са и̑щете Назарѧни́на распѧ́та. Такѡ и̑ А̑постолъ: Мы̀ же проповѣ́дꙋемъ Хр̑та̀ распѧ́та. Є̑рбо сꙋ многи Хр̑ти и̑ Іисꙋсы, а̑ли є̑ самѡ є̑данъ распетый: невели: копїемъ прободенога, него распетога. Тога ради достойно є̑ кланѧти се знаменїю Хрїстовꙋ, є̑рбо гди є̑ нѣгово знаменїе, тꙋ ѣе и̑ о̑нъ быти. Веществꙋ пакъ, и̑зъ коега є̑ кр̑тъ начинѣнъ, а̑кѡ се слꙋчайнѡ о̑бразъ поквари, кланѧти се нетреба. Свыма дакле, коѧ сꙋ Богꙋ посвѧщена, кланѧмо се такѡ, да честь самомъ нѣмꙋ возносимо. Дрво живота, кое є̑ ꙋ̑ Раю Богъ ꙋ̑садїо, носило є̑ о̑бразъ кр̑та, є̑рбо бꙋдꙋѣи да є̑ дрветомъ смрть ꙋ̑нишла, требало є̑, да дрветомъ животъ и̑ воскресенїе дарꙋе се. Првый Іакѡвъ, кадъ є̑ поклонїо се на верхъ жезла Іѡсифова, назнаменовао є̑ кр̑тъ, и̑ кадъ є̑ премѣненыма рꙋкама благословъ сыновима нѣговыма давао, весма ꙗ̑снѡ пронаписао є̑ знаменїе кр̑та. То и̑сто знаменовала сꙋ, и̑ жезлъ Мѡѷсеовъ, коимъ є̑ каѡ кр̑томъ ꙋ̑дарено море, пакъ Ісраилю спасенїе принео, а̑ Фараѡна водама потопїо: и̑ рꙋке на подобїе кр̑та рапрострте, кое сꙋ А̑малика побѣдиле: вода такодьеръ горка дрветомъ ꙋ̑чинѣна є̑ сладка, и̑ каменъ, кой є̑ жезломъ ꙋ̑даренъ разсѣо

Мат: 24. 30.
Мар: 16. 6.
1. Кор: 1. 23.
Быт: 2. 9.
Быт: 17. 31.
Быт: 48. 14.
Исх: 14. 16.
Исх: 17. 11.
Исх: 15. 25.
Исх: 17. 6.

се,

се, пакъ потоке изъ себе источїо. Жезлъ Аарωновъ, кой
Числ: 17.8. є нѣмꙋ достоинство Архїерейства ѡпредѣлїо. Змїѧ тор-
Числ: 21.9. жественнѡ на дрво повѣшена каѡ мртва, кадъ є дрво при-
носило спасенїе оныма, кои сꙋ вѣромъ гледали мртвогъ не-
прїѧтелѧ, какѡ што є Хртосъ ꙋ плоти безгрѣшной на
Второ: 28. дрво повѣшенъ быо. Великїй Моѵсей виче: Ꙋзрите жи-
66. вотъ вашъ на древѣ висѧщь предъ очесы вашими.
Иса: 65. 2. Исаїа такодьеръ: „Весь день простро́хъ рꙋцѣ мои
„къ людемъ непокарѧющимсѧ, и противꙋ глаго-
„лющымъ.“ Мы дакле, кои се томе кланѧмо, да
полꙋчимо себи Хрта распетога. Аминь.

Глава пє.

Ѡ поклоненїю на востокъ.

Не простѡ, нити безъ ꙋзрока кланѧмо се ѡкренꙋты къ
востокꙋ. Ербо, бꙋдꙋѣи да изъ видимогъ скꙋпа и невиди-
могъ єстества, т. є. дꙋховногъ и чꙋвственногъ состоимо,
двострꙋко и поклоненїе Создателю приносимо. Какѡ што
и ꙋмомъ, и тѣлесныма ꙋстнама поемо, такодьеръ водомъ
и Дхомъ крещавамо се, и двострꙋкимъ начиномъ соеди-
нѧвамо се съ Гдемъ, кадъ таинства, и кадъ благодать
Дха прїимамо.

1. Іωа: 1.5. Бꙋдꙋѣи дакле да є Богъ ꙋмна свѣтлость, и
Мал: 4. 2 Хртосъ сꙋнце правде, и востокъ ꙋ стомъ писанїю называ

се

се, тога ради страна ѻна, ѿ кꙋдъ сꙋнце и҆зылази, достойна є҆, да се нѣмꙋ за поклоненїе ѡ҆свѧти: Є҆рбо нѣмꙋ, све што є҆ добро, добро быва. І҆оште пакъ и҆ божественный Давїдъ ѻ҆выма речма говори: Ца́рства земна́ѧ по́йте Бо́гꙋ, воспо́йте Господе́ви, возше́дшемꙋ на не́бо небесѐ на восто́ки. И҆ с. писанїе каже: Насадѝ Бо́гъ ра́й во є҆де́мѣ на восто́цѣхъ, и҆ положѝ та́мѡ человѣ́ка є҆го́же созда̀. А҆ кадъ є҆ престꙋпїо заповѣдь, и҆стерао є҆ нѣга, и҆ поселїо спроѣꙋ раѧ сладости: т. є҆. ѿ запада. Тога ради тражеѣи стародревно ѻ҆течество къ нѣмꙋ гледаюѣи Богꙋ се кланѧмо. Но и҆ Мѡѷсеова сѣнница съ востока и҆мала є҆ завѣсъ, и҆ ѡ҆чистилище. И҆ колѣно І҆ꙋдово, као найчестнїе ѻ҆полчавало се съ восточне стране; ꙋ҆ преславномъ ѻ҆номъ храмꙋ Соломоновомъ врата Господнѧ была сꙋ съ востока поставлѣна. І҆оште пакъ и҆ Гдь, кадъ є҆ на крⷭ҇тꙋ висїо, быо є҆ къ западꙋ ѡ҆кренꙋтъ, и҆ зато такѡ кланѧмо се, да ѻ҆чи ꙋ҆ нѣга ꙋ҆премо. Ѻ҆петъ кадъ є҆ на небо возносїо се, и҆шао є҆, и҆ли носїо се къ востокꙋ, и҆ такѡ є҆ ѿ ꙋ҆чеиика свои А҆постола поклоненїе и҆мао, и҆ такѡ ѣе доѣи, какѡ што сꙋ ѻ҆ни видили, да ѻ҆нъ на небо и҆де. Какѡ што є҆ и҆ самъ Гдъ казао: Ꙗ҆́кѡже мо́лнїѧ и҆схо́дитъ ѿ восто́къ, и҆ ꙗ҆влѧ́етсѧ до за̑падъ, та́кѡ бꙋ́детъ и҆ прише́ствїе Сы́на человѣ́ческагѡ. Нѣга дакле ѡ҆чекꙋюѣи кланѧмо се на востокъ. Єсть пакъ ѻ҆во А҆постолско преданїе, ꙋ҆ сто писанїе незаписано. Є҆рбо сꙋ ѻ҆ни многа намъ предали, коѧ нисꙋ записана.

Ѱал: 67. 33. Быт: 2. 8. Лев: 16. 14. Числ: 2. 3. Дѣѧн: 1. 11. Мат: 24. 27. Васїл: ꙋ҆ кньиги ѡ҆ с: Дх҃ꙋ гла: 27.

ГЛА-

Глава пѕ.

Ѡ стыма и пречистыма тайнама Господньима.

Григ: Наз: Богъ, кой є благъ, и свеблагъ, и преблагъ, а паче
у весѣ. 42. савъ сама благость, за превосходно богатство свое благо-
сти, нїе трпїо, да самѡ онъ самъ благъ бꙋде, и єстество
нѣгово никомꙋ не бꙋде причастно, него є и тога ради
найпре умне и небесне силе, пакъ после свѣтъ овай види-
мый и чꙋвственный: найпосле сотворїо є човека изъ умно-
га и чꙋвственногъ єстества. И твари све, кое є онъ соз-
дао, по томе што сꙋществꙋю, єсꙋ нѣгове благости участ-
Рим: 11. нице: бꙋдꙋѣи да є онъ свима бытїе: ꙗкѡ въ немъ
35. сꙋть всѧческаѧ, не самѡ што є онъ сва изъ ничега
произвео, него и зато, што нѣгово дѣйство твари, кое є
создао, защищава и сꙋздержава, ѡбилнїе пакъ животынѣ.
Єрбо сообщава съ ньима благо, и по томе што сꙋществꙋю,
и што сꙋ животъ полꙋчиле, Но словесна и по томъ што
смо садъ казали, и сбогъ словесности, кою имаю, блага
причастїе уживаю їоштъ обилнїе: єрбо сꙋ та нѣкимъ начи-
номъ свойственныѧ, премда онъ сва несравненѡ превосхо-
ди. Човекъ дакле словесностью и свободномъ вольомъ ѡда-
ренъ овꙋ є власть прїимїо, да по своемꙋ произволеню не-
престаннѡ съ Богомъ соединѧвасе: кадъ бы у благꙋ, то
єсть упослꙋшности къ Создателю ѡстао быо. Бꙋдꙋѣи пакъ,
да кадъ є заповѣдь Создателѧ своега престꙋпїо, онда є

смерти

смрти и тлѣнїю подпао: тога ради Творацъ и Создатель рода нашега по своемъ благоутробїю уподобїо се нама, постао є человекъ безъ грѣха, и соединїо се съ нашимъ естествомъ. Врло бъдъки да образъ нѣговъ и духъ, когъ намъ є дао быо, нисмо сохранили, самъ прїима на себе убого наше и немоћно естество, да насъ чистн и ѿ тлѣнїа ѿсвободи, пакъ опетъ учини насъ причастнике своега Божества.

Врло є требало, да не самѡ првине рода нашега, него и свакїй человекъ, кой хотео бъде, у причастїе онога найвећега блага дође, и вторымъ рожденїемъ роди се, пакъ новомъ и рожденїю приличномъ раномъ ѿдранћнъ умѣръ совершенства достигне: чега ради своимъ рождествомъ, или воплощенїемъ, такодьеръ и крещенїемъ, страданїемъ и воскресенїемъ человѣческїй родъ ѿ грѣха првогъ чл҃вѣка, и смртью ѿ тлѣнїа ѿсвободїо есть: и кадъ є учинїо се првина воскресенїа, поставїо є самогъ себе за пѹтъ, правило, и примѣръ, да и мы трагомъ нѣговымъ йдући, нѣмъ послѣдующи, што є онъ по естествѹ, то мы усыновленїемъ Рим:8. 17.
бъдемо, то есть сынови и наслѣдницы Божїи, и нѣгови сонаслѣдницы. Дао є нама дакле, какѡ што самъ казао, рожденїе второ, да, какѡ што смо родомъ ѿ Адама произведени, подобїе нѣгово достали, клетвѹ и тлѣнїе каѡ наслѣдствомъ полѹчили єсмо, такѡ ѿ нѣга родьени, подобни нѣмъ постанемо, пакъ наслѣдство нѣгове безсмертности, благословенїа и славе полѹчимо. И бъдъки да є овай Адамъ духованъ, потребно є было, да и рожденїе бъде духовно, такодьеръ и рана: али бъдъки да смо двоякогъ

ѧкогъ е҆стества и҆ сложени, требало е҆ такодьеръ да и҆ ро-
Златоустъ жденїе и҆ препитанїе двоѧко бꙋде. Тога ради рожденїе во-
ѵ҆ бес: 83. на домъ и҆ дх҃омъ, то е҆сть свѧтымъ крещенїемъ намъ е҆сть
Мат- дано; пища пакъ е҆сть самый хлѣбъ живота Господь
Іѡан: 6. 48. нашъ Іи҃съ Хр҃тосъ, кой е҆ съ неба сышао. Е҆рбо бꙋдꙋѣи
да е҆ своевольнꙋ смрть насъ ради хотео прїимити, о҆не но-
ѣи, кадъ е҆ себе предао, завѣтъ новый ст҃ымъ своимъ ѹ҆-
ченицыма и҆ А҆постолима и҆ чрезъ ньи свима, кои ѹ҆ нѣга
Іѡан: 35. вѣровати бꙋдꙋ, предао. И҆ такѡ кадъ е҆ ѹ҆ горницы свѧ-
тога славнога Сїѡна старꙋ пасхꙋ съ ѹ҆ченицыма своима е҆о,
и҆ завѣтъ старый и҆спꙋнїо, о҆нда е҆ ѹ҆ченицыма ноге ѡ҆прао,
о҆вымъ своимъ дѣломъ даюѣи знаменїе крещенїѧ: пакъ
Мат. 26. о҆нда преломїо е҆ хлѣбъ, и҆ дао ньима говореѣи: Прїими-
26. те ꙗ҆ди́те, сїѐ е҆́сть тѣ́ло моѐ, е҆́же за вы̀ ло-
ми́мое во ѡ҆ставле́нїе грѣхѡ́въ: Подобнымъ начи-
номъ и҆ чашꙋ вїна съ водомъ ѹ҆зео е҆, и҆ дао ньима гово-
реѣи: Пїи́те ѿ неѧ̀ вси̇̀, сїѧ̀ е҆́сть кро́вь моѧ̀ но́-
вагѡ завѣ́та, ꙗ҆́же за вы̀ и҆злива́емаѧ во ѡ҆ста-
вле́нїе грѣхѡ́въ: сїѐ твори́те въ моѐ воспомина́-
нїе; е҆ли́жды бо а҆́ще ꙗ҆́сте хлѣ́бъ се́й, и҆ ча́шꙋ
сїю̀ пїе́те, сме́рть, (Сы́на человѣ́ческагѡ) возвѣ-
ща́ете, и҆ воскресе́нїе е҆гѡ̀ и҆сповѣ́дꙋете, до́ндеже
Е҆бр: 4. 12. прїи́детъ. Тога ради, а҆кѡ е҆ Слово Божїе живо и҆ дѣй-
Ѱал: 134. ствително, и҆ сва, коѧ е҆ Господь хотео, сотворїо: а҆кѡ е҆
Быт: 1. 3. рекао, да бꙋде свѣтлость, и҆ постала е҆: да бꙋде твердь,
и҆ постала е҆сть: а҆кѡ сꙋ словомъ Господньимъ небеса ѹ҆-

твер-

твердила се, и҆ Дх҃омъ ѹ҆ста нѣговы сва сила ньїова; а҆кѡ є҆ небо и҆ землѧ, вода и҆ о҆гань и҆ воздꙋхъ, и҆ све ѹ҆крашенїе ньїово словомъ Господньимъ совершило се, пакъ и҆ найблагороднїѧ о҆ва животынѧ, коѧ човекъ называ се, а҆кѡ є҆ найпосле Богъ Слово своевольнѡ човекъ постао, кадъ є҆ и҆зъ пречисте и҆ нескверн҃ѣне крви Ст҃е Приснодѣве самъ безсѣменнѡ плоть себи содѣлао: зашто не бы о҆нъ могꙋкъ быо, хлѣбъ ѹ҆ тѣло, вїно пакъ и҆ водꙋ ѹ҆ крвь свою претворити? ѹ҆ почеткꙋ є҆ рекао: Да прорасти́тъ землѧ̀ бы́лїе травно́е, пакъ и҆ до данашнѣга дана, кадъ быва киша, божественнымъ повеленѣмъ и҆ ѹ҆крѣпленѣмъ понꙋждена, прорастли свое и҆здае. Рекао є҆ такодьерь Богъ; сїѐ є҆́сть тѣ́ло моѐ, и҆ сїѧ̀ є҆́сть кро́вь моѧ̀: и҆ сїѐ втори́те въ моѐ воспомина́нїе; И҆ то свемогꙋщимъ нѣговимъ повелѣнїемъ, докъ о҆нъ додье, быва: (є҆рбо є҆ такѡ речено: до́ндеже прїи́детъ) такѡ велимъ, да призыванѣмъ сила Ст҃ога Дх҃а, коѧ ѡ҆сѣнѧва, снисходи каѡ киша на о҆во ново земледѣлство. Є҆рбо какѡгодь што є҆ све, што є҆ сотворїо Богъ, то є҆ сотворїо дѣйствомъ Ст҃ога Дх҃а. такѡ и҆ садъ Ст҃ога Дх҃а дѣйствомъ ѹ҆чинѣна є҆сꙋ, коѧ чинъ є҆стества превосходе, коѧ развѣ самомъ вѣромъ ни постигнꙋти, ни разꙋмѣтисе могꙋ. Ка́кѡ бꙋ́детъ мнѣ̀ сїѐ; говори Ст҃а Дѣва, поне́же мꙋ́жа не зна́ю. Коїой є҆ Гаврїилъ А҆рхангелъ ѿговорїо. Дх҃ъ Ст҃ы́й найдетъ на тѧ̀, и҆ си́ла Вы́шнѧгѡ ѡ҆сѣ́нитъ тѧ̀. И҆ ты такъдьеръ садъ пыташъ; какѡ хлѣбъ

быва тѣло Хр҃тово, и҆ вїно и҆ вода крвь нѣгова; а҆ ꙗ҆ теби ѿговарамъ: Дх҃ъ Ст҃ый снисходи, и҆ твори, коѧ и҆ бесѣдꙋ и҆ свакїй разꙋмъ далекѡ превосходе.

Григ: Нѵс: ѵ҆ бесѣды кат: 37.

Ѵ҆потреблѧва се пакъ хлѣбъ и҆ вїно, є҆рбо бꙋдꙋѣи да є҆ Богꙋ познана человѣческа слабость, коѧ понайвыше гнꙋси се о҆нога, што нїе ѵ҆ о҆бычаю: тога ради быва, да по своїой о҆бычной къ нама снисходителности о҆нымъ, што є҆ природно є҆стествꙋ, совершꙋе ствари, кое сꙋ выше є҆стества. И҆ какѡ што ѵ҆ крещенїю, бꙋдꙋѣи да є҆ людма о҆бычно ѵ҆мывати се водомъ, и҆ мазати се є҆леемъ, спрегнꙋо є҆ благодать С: Дх҃а съ є҆леемъ и҆ водомъ, да ѵ҆чини ѵ҆ нѣмꙋ кꙋпанѣ новогъ порожденїѧ. Подобнымъ начиномъ, бꙋдꙋѣи да людма о҆бычай доноси є҆сти хлѣбъ, и҆ пити вїно и҆ водꙋ, тога ради соединїо є҆ съ тымъ свое Божество. ѵ҆чинїо є҆, да є то тѣло и҆ крвь нѣгова, да чрезъ о҆бычна и҆ є҆стествꙋ сходна подижемо се къ о҆номъ, што є҆ выше є҆стества.

Тѣло є҆ и҆стинитѡ Божествꙋ соединѣно, кое є҆ и҆зъ Ст҃е Дѣве почетакъ и҆мало, не каѡ да о҆но, кое є҆ ѵ҆ небо ѵ҆зето, тѣло снисходи, него бꙋдꙋѣи да самый хлѣбъ и҆ вїно ѵ҆ тѣло ѵ҆ крвь Божїю претвараю се. А҆кѡ пыташъ, какѡ то быва, нека ти є҆ доста чꙋти, да то Ст҃ымъ Дх҃омъ быва. Какѡ што є҆ и҆зъ ст҃е Богородице Господь себи плоть прїимїо, коѧ бы ѵ҆ нѣмꙋ самомъ сꙋществовала: нити намъ є҆ што выше познано, него є҆ Слово Божїе и҆ и҆стинито и҆ дѣйствително и҆ свемогꙋѣно, начинъ пакъ са свымъ и҆спытати се неможе. О҆но пакъ реѣи нїе странно, какѡ што є҆стественнѡ хлѣбъ є҆ломъ, а҆ вїно и҆

во-

вода питїемъ ѹ тѣло ѻнога, кой єде и пїе, претвараю се, да нити тѣло бываю дрѹго, ѿ тѣла ѻнога, кое є предье находило се, такѡ хлѣбъ предложенїѧ, вїно и вода Дх҃а Ст҃ога призыванѣмъ и наитїемъ преєстественнѡ ѹ тѣло Хр҃тово и крвь Хр҃товѹ претвараю се, да нисѹ двое, него єдно и то исто.

Тога ради ѻныма, кои съ вѣромъ достойнѡ прїимаю, быва ѹ ѡставленїе грѣхова и животъ вѣчный, и храненїе дѹш и тѣла: ѻныма пакъ, кои съ невѣрїемъ ѹзымаю недостойнѡ, быва на ѡсѹжденїе и мѹкѹ: не иначе какѡ што Господнѧ смрть вѣрныма животъ єсть и нетлѣнїе за полѹчити вѣчно блаженство, невѣрныма пакъ, и ѻныма, кои сѹ Господа ѹбили, на мѹкѹ и вѣчнѹ каштигѹ.

Нити є пакъ хлѣбъ и вїно Хр҃товога тѣла и крви ѻбразъ, (небѹди то) него само Господнѣ тѣло Божествомъ ѡдарено, бѹдѹѣи да є самъ Господь казао: сїе єсть не видъ тѣла, него тѣло мое, нити є ѻбразъ крви, него крвь моѧ. И предьетога казао є жидовима: а҆́ще не снѣ́сте пло́ти Сы́на человѣ́ческагѡ, ни пїе́те кро́ви єгѡ̀, живота не и҆́мате въ себѣ̀. Пло́ть бо моѧ̀ и҆сти́нно є҆́сть бра́шно, и кро́вь моѧ̀ и҆́стинно є҆́сть пи́тїе. И ѻпетъ: ꙗ҆ды́й мѧ̀ жи́въ бѹ́детъ. Іѡа: 6. 53. 55. и 57.

Тога ради са свакимъ страхомъ, чистомъ совѣстїю и несѹмѣнномъ вѣромъ да пристѹпамо, и заиста хоѣенамъ быти, какѡ вѣрѹемо, ништа несѹмнѧюѣи се. То пакъ са сваком' дѹшевномъ и тѣлесномъ чистотомъ да почитѹемо єрбо є сѹгѹбо. Да пристѹпамо къ нѣмѹ съ Кѵрїл: ѹ тайнобод: повчен: 5.

распа-

Златоз: у̑ бесѣ: 3. на послѣ: къ ѳфес: Кано: 101. къ тропѣ.

распалѣнымъ желанїемъ и̑ съ прекрштенными рѫкама прїимамо тѣло Распетога: о̑чи, у̑стне, чело прилажѫки да прїимамо божественный у̑глѣнъ, да о̑гань нашега желанїа прїимивши у̑глѣна жаръ попали наше грѣхе, и̑ сердца просвѣтли и̑ божественным о̑нымъ о̑гнѣмъ распалѣни ѡ̑вожимо се. У̑глѣнъ ѥ̑ видїо Исаїа: у̑глѣнъ нїе просто дрво, него съ о̑гнѣмъ соединено: такѡ и̑ хлѣбъ причащенїа, нїе простый хлѣбъ, него съ Божествомъ соединенъ. Тѣло пакъ соединено съ Божествомъ нїе ѥ̑дно ѥ̑стество, него ѥ̑дно ѥ̑ тѣла, а̑ дрѫго соединеногъ съ ньимъ Божества: о̑бое дакле нїе ѥ̑дно ѥ̑стество, него два.

Быт: 14. 5.

Авраама, кадъ ѥ̑ ѿ̑ сѣче и̑ноплеменическе вратїо се, у̑гостїо ѥ̑ Мелхїседекъ, Бога вышнѣга с҃ѭенникъ, хлѣбомъ и̑ вїномъ. Трапеза о̑на предображавала ѥ̑ о̑вѫ тайственнѫ трапезѫ: какѡ што ѥ̑ с҃ѭенникъ о̑най и̑стинога с҃ѭенника Хр̑та о̑бразъ и̑ подобїе носїо. Е̑рбо вели: Ты̀ є̑сѝ Їере́й во вѣ́къ по чи́нѫ Мелхїседе́ковѫ. Хлѣбъ о̑вай хлѣбови предложенїа ѥ̑сѫ предшѣнавали. Ово ѥ̑ о̑на чиста и̑ безкрвна жертва, за кою ѥ̑ Гдь чрезъ Пророка казао, да ќе се о̑на нѣмѫ ѿ̑ востокъ солнца до западъ приносити. Тѣло и̑ крвь Хр̑това быва на растїѣ душы и̑ тѣлѫ нашемѫ, кое нити да се и̑стощава, нити трѫне, нити а̑федрѡномъ и̑сходи, (не бѫди то) него у̑ сѫщество наше и̑ сохранение, на ѿ̑гнанїе свакога порока, и̑ ѡ̑чищенїе саке скверне ѡ̑враќа се, да а̑кѡ нечисто злато надье, и̑скусителнымъ сѫда разжеженїемъ то ѡ̑чисти, да бѫдѫщегъ вѣка съ о̑вымъ свѣтомъ не бѫдемо ѡ̑сѫдьени. Е̑рбо наведеныма болестима и̑ свакоякима бѣ-

дама

дама ѡчищава: какѡ што Апостолъ вели: Аще бо бы- 1. Кор: 11.
хомъ себе разсѹждали, не быхомъ ѡсѹждени бы- 31.
ли. Сѹдими же ѿ Господа наказѹемсѧ, да не
съ міромъ ѡсѹдимсѧ. И то є̑ оно, што каже:
Тѣмже причащаѧсѧ тѣлѹ и крови Гдни недо-
стойнѣ, сѹдъ себѣ ѣсть и пїетъ. Онымъ пакъ
ѡчищени съ тѣломъ Господньимъ дѹхомъ нѣговымъ со-
единявамо се, и бывамо тѣло Хр̃тово.

Хлѣбъ овай є̑сть ѡкѹсъ и првина бѹдѹщега хлѣба,
кой ἐπιѹσιος свагдашнїй, коѧ речь или бѹдѹще, или кой се
за бѹдѹщїй вѣкъ храни, знаменѹе, или коимъ се питамо
за сохранити животъ нашъ. Чега ради ако се или овымъ
или онымъ начиномъ ѹзме, неке се безпѹтнѡ назвати,
да є̑ тѣло Господнѣ. Ербо плоть Гдна є̑сть дх̃ъ живо-
творящїй, бѹдѹки да є̑ ѿ животворящегъ дх̃а зачета. Іоан: 6. 63.
Кое пакъ не кажемъ, да ѹклонимъ є̑стество тѣла, него
да покажемъ, да є̑ нѣгова сила животворяща и божествен-
на. Ако ли сѹ пакъ нѣки хлѣбъ и вїно тѣла и крви Го-
споднѣ ἀντίτυπα, т: є̑; видове или образе назвали, какѡ
што божественный Васїлїй, нисѹ то казали после ѡсвящє-
нїѧ, него предье неголи што приношенїе ѡсвящено бѹде,
речь овѹ є̑сѹ ѹпотреблявали.

Называ се причащенїе, є̑рбо ньимъ бывамо Боже-
ства Їисѹсова причастницы. Называ се такодьеръ и общє-
нїе, и заиста є̑сть, є̑рбо ньимъ сообщавамо се Хр̃тѹ, и
пр̈инмамо нѣговѹ плоть и Божество, їоштъ пакъ є̑дни
дрѹгима сообщавамо се. Ербо бѹдѹки да се ѿ є̑днога хлѣ-

ба

ба причестьюемо, єдно Хрїстово тѣло и єдна крвь, и єданъ дрꙋгога ꙋдови бывамо, кадъ смо єднога тѣла.

Свомъ пакъ силомъ онога чꙋвати се треба, да нити ѿ єретїка причестье прїимамо, нити свое ньима при-
Мат: 7: 6. подаемо. Єрбо вели Гдь: Не дадите Стаѧ псѡмъ, ни пометайте бисеръ вашихъ предъ свинїѧми, да не навꙋчемо на себе и заблꙋжденїе и ѡсꙋжденїе ньїово. Єрбо акѡ ньимъ и Хрїстꙋ, и єданъ дрꙋгомъ соедивѧвамо се, то є безсꙋмѣнно, да мы са свима, кои съ нама причестьююсе, и сердцемъ и произволенѣмъ єдно бывамо:
1. Кор: 10. бꙋдꙋѣи да вольомъ и не безъ нашега сꙋда та свеза быва:
17. єдино тѣло єсмы, занѐ ѿ єдинагѡ хлѣба причащаемсѧ, какѡ што говори божественный Апостолъ.

Антїтѵпа пакъ т: є: мѣстообразна бꙋдꙋщихъ говоресе, не каѡ да истинитѡ тѣло и крвь Хрїстова нисꙋ, него што садъ Божества Хрїстовогъ тымъ причастницы бывамо, онда пакъ мысленнѡ самымъ гледанѣмъ.

Глава пз.

Ѡ родословїю Гднѣмъ, и ѡ Стой Богородицы.

Бꙋдꙋѣи да смо ѡ Стой и препѣтой Приснодѣвы и Богородицы Марїи ꙋ предьашьнима нѣка сказали, излажꙋѣи оно, што є найглавнїе было: то єсть, какѡ она истинитѡ и свойственнѡ Богородица єсть, и называ се: садъ да допꙋнимо оно, што є изѡстало. Єрбо ова, коѧ є

пре-

предьє свакогѫ вѣка совѣтомѫ Божїегѫ предзнана предъ-предѣленна была, и̑ различнымa Пророческима о̑бразима и̑ бесѣдама ѿ сѵ̑тога дѵ̑ха прообразована и̑ предвозвѣщена, ѵ̑ предѵ̑становленно напослѣдакѫ, време ѿ корена Давїдова, какѡ што є̑ нѣмѵ ѡ̑вѣщано было, родила се є̑сть. ѥ̑рво є̑ речено: „Кла́тсѧ Гдь Давíдѵ ѷистиною, и̑ не ѿ- Ѱал: 131. „вéржетсѧ є̑а̀: ѿ плодà чрéва твоегѡ̀ посажда̀ 11. Ѱал. „на престóлѣ твоéмѫ.“ И̑ о̑петѫ: є̑диною клáхсѧ ѡ̑ сѵ̑ѣ́мѫ моéмѫ, ѷѣ̀ше Давíдѵ солжѵ̀: сѣ́ма є̑гѡ̀ во вѣ́кѫ вѣка пребѵ́детѫ, и̑ престóлѫ є̑гѡ́ ѥ̈кѡ сóлнце предомнóю, и̑ ѥ̈кѡ лѵ́на̀ совершéнна вѫ вѣ́кѫ: и̑ свидѣ́тель на небесѝ вѣ́ренѫ. И̑ И̑са- 88. 36. ї̈а: И̑зы́детѫ жéзлѫ ѿ Іесéа, и̑ цвѣ́тѫ ѿ кóрене Ис: 11. 1. є̑гѡ̀ взы́детѫ.

Да є̑̀ пакѫ Іѡсифѫ ѿ племена Давїдова родомѫ происходїѡ, то сѵ̑ Сѵ̑ѣенѣ́йшїи ѥ̑ѵ̑лісти Матѳе́й и̑ Лѵ́ка и̑сно̀ доказали. Но Матѳей доводи Іѡсифа родомѫ ѿ Давїда чрезѫ Соломѡна, а̑ Лѵ́ка чрезѫ Нафана. Сѵ̑те пакѫ дѣве родѫ о̑бас̀ премолчали.

Сѡ̑ чемѵ̀ треба знати, да нити є̑̀ ѵ̑ ѥ̑врея, нити ѵ̑ сѵ̑томѫ писанїю о̑вай о̑бычай быо, родословити жене: законѫ самѡ было є̑, да є̑дно племе сѫ дрѵ́гимѫ не ѡ̑брѵ́чава се. Іѡсифѫ дакле, кой є̑̀ ѿ племена Давїдова было, и̑ праведанѫ (ербо тѵ̀ похвалѵ̀ дае нѣмѵ̀ божественно ѥ̑ѵ̑лїе) сѵ̑ѵ̀ дѣвѵ̀ противѫ закона себи за невѣстѵ̀ не бы ѡ̑брѵ́чїѡ, а̑кѡ не бы о̑на ѿ тога и̑стога скиптра и̑ колѣна родомѫ

бы-

была: тога ради кадъ є̂ вѵ̑їстъ показао родъ Їωсифовъ, довольно є̂ быти мыслїо.

Знати пакъ и̂ о̂во треба, да є̂ законъ заповѣдао, да, кадъ бы тко безчаданъ ѵ̂мрео, о̂нда братъ нѣговъ женѵ покойнога ѵ̂ бракъ ѵ̂зме: да подигне сѣме своемѵ братѵ. И̂ такѡ што се тымъ бракомъ родило, по є̂стествѵ было є̂ второга, то є̂сть о̂нога, кой є̂ родїо, по законѵ пакъ држало се покойногъ. ѻ̑ племена дакле Наѳанова сына Давїдова родїо се Левїй. Левїй родїо є̂ Мелхїю и̂ Пандира. Пандиръ пакъ родїо є̂ такѡ нареченогъ Варпандира. Варпандиръ о̂вай родїо є̂ Їωакїма, а̂ Їωакїмъ родїо є̂ с̑тѵ Богородицѵ. О̂петъ ѡ̑ Племена Соломѡна сына Давїдова Матѳанъ имао є̂ женѵ, съ коїомъ є̂ родїо Їакѡва. И̂ кадъ є̂ Матѳанъ скончао се, о̂нда є̂ Мелхїа ѡ̑ племена Наѳанова вѵдѵки да є̂ сынъ быо Левїинъ, а̂ братъ Пандировъ ѵ̂зео є̂ женѵ Матѳановѵ, коѧ є̂ Їакѡвѵ была мати, пакъ съ ньомъ родїо и̂ Илїа. Їакѡвъ дакле и̂ Илїй были сѵ браѣа є̂диноматерна, то є̂сть Їакѡвъ ѡ̑ племена Соломѡнова, а̂ Илїй ѡ̑ племена Наѳанова. Скончао се пакъ Илїй, кой є̂ ѡ̑ племена Наѳанова, безъ дѣце, и ѵ̂зео є̂ Їакѡвъ братъ нѣговъ, кой є̂ ѡ̑ племена Соломѡнова быо, женѵ нѣговѵ, пакъ є̂ подигао сѣме братѵ своемѵ, кадъ є̂ родїо Їωсифа. Тога ради Їωсифъ быо є̂ по є̂стествѵ сынъ Їакѡвлѣвъ ѡ̑ дома Соломѡнова, а̂ по законѵ Илїинъ ѡ дома Наѳанова.

1 Цар 1.10. Їωакїмъ пакъ съ честномъ и̂ достохвалномъ А̂нномъ сочетао се браку. А̂ли какѡ што є̂ нѣгда А̂нна о̂на безчадна молитвомъ и̂ ѡ̑бѣтомъ родила Самѵила, тако є̂ и̂ о̂ва

Григ: Нуик: ѵ̂ бес: на рождес: Хс̑ молитвомъ и̂ ѡ̑бѣщанїемъ полѵчила ѡ̑ Бога Богородицѵ,

да

да ни ꙋ ѻвомъ коїойгодь преславной (родителницы) ꙋстꙋпи. Радьа дакле благодать (єрбо то значи име Анна) радьа пакъ Госпою, єрбо име Марїе то знаменꙋе: коѧ є заиста сваке твари Госпоѧ ꙋчинѣна, кадъ є Творца мати постала. Родила се пакъ ꙋ ѻвчїемъ домꙋ Іѡакїмовомъ, и ꙋ храмъ Стилищный приведена была. За тымъ, кадъ є ꙋ домꙋ Божїемъ насадила се, и ꙋмастила се Дхомъ, справила се каѡ маслина плодовита жилище сваке добродѣтельи: бꙋдꙋѣи да є ѿ свакогъ свѣтскогъ и плотскогъ желанїѧ ꙋмъ свой ꙋдальила, и такѡ дꙋшꙋ и тѣло ꙋ дѣйственной чистоты сохранила, какѡ што є пристойно было ѻной, коѧ є имала ꙋ нѣдра своѧ прїимити Бога: кой бꙋдꙋѣи да є стъ, ꙋ Стыма и почива: и такѡ Стости послѣдꙋюѣи показала се Стый и дивный и вышнѣга Бога достойный Храмъ.

Бꙋдꙋѣи пакъ да є спасенїѧ нашега непрїѧтель пазїо на дѣвице сбогъ Исаїногъ пророчества, коимъ є казао: Се дѣва во чревѣ прїиметъ, и родитъ сына, и нарекꙋтъ имѧ емꙋ Еммануилъ, (еже есть сказаемо съ нами Богъ) тога ради, да ѻнай, кой премꙋдре запинѣ ꙋ коварствꙋ ньїовомъ, нѣга прехитри, кой се именомъ премꙋдрости свагда хвали, ѡбрꙋчава се дѣвица Іѡсифꙋ, нова то єсть кньига, ѻноме, кой зна писанїѧ. Ѻво пакъ ѡбрꙋченїе было є и дѣвицы храненїе, и ѻноме, кой є на дѣвице пазїо, ѡбмана. А кадъ є дошла кончина лѣта, быо є Ангелъ Гднь къ ньой посланъ, да благовѣсти зачатїе Гднѣ, зато є Сына Божїега, истини- Иса: 7. 14.

Іωан: 1. 13. тꙋ ѻ҆нꙋ ѵ҆постаснꙋ ѻ҆тчевꙋ силꙋ, не ѿ по́хоти плотскїѧ, ни ѿ похоти мꙋжескїѧ, то є҆сть не ѿ совокꙋпленїѧ и҆ сѣмена, него ѿ благоволенїѧ ѻ҆тчева и҆ дѣйства ст҃ога дх҃а зачела. Тымъ начиномъ и҆ Создателю да се созда, и҆ ѻ҆бразователю да се и҆зобрази, Божїемꙋ Сынꙋ и҆ Богꙋ, да и҆зъ чисте и҆ не ѡ҆сквернѣне плоти и҆ крви нѣне воплоти се, и҆ вочеловѣчи се, послꙋжила, плаѣаюѣи праматеринъ дꙋгъ. Є҆рбо какѡ што є҆ ѻ҆на безъ совокꙋпленїѧ и҆з҆ А҆дама создана, такѡ є҆ и҆ ѻ҆ва новогъ А҆дама родила, ѻ҆вакѡ пакъ, да се ѻ҆вай ѻ҆бычнымъ начиномъ рожденїѧ породи, и҆ выше него што є҆стественно рожденїе носи. Є҆рбо се радьа безъ ѻ҆тца ѿ жене, кой є҆ ѿ ѻ҆тца безъ матере родьенъ быо. И҆ ѵ҆ коликѡ є҆ ѿ жене, родїо се по законꙋ рожденїѧ, а҆ бꙋдꙋѣи да є҆ безъ ѻ҆тца, родїо се пре є҆стественнѡ. И҆ ѻ҆петъ бꙋдꙋѣи да є҆ ѵ҆ ѻ҆бычно време, кадъ се и҆спꙋнило деветъ месецы и҆ десетый настао, родїо се по законꙋ: а҆ бꙋдꙋѣи да є҆ безъ свакога чꙋвствованѧ бола, превозышао є҆ законъ рожденїѧ. Є҆рбо кою нїе сласть предварила, ѻ҆ной ни болъ нїе послѣдовао. По Пророкꙋ,

И҆са: 66: 7. кой говори: „Пре́жде не́же чревоволѣ́ти є҆й, роди̇̀. И҆ ѻ҆петъ: Пре́жде не́же прїити̇̀ трꙋдꙋ̀, чревоболѣ́нїѧ и҆збѣ́же̇, и҆ породи̇̀ мꙋ́жескъ по́лъ.

Ѿ нѣ дакле прїимїо є҆ плоть и҆ родїо се Сынъ Бо-

Григ: Наз: жїй, не човекъ Богоносный, и҆ Богодꙋхновенъ, но Богъ во-

ѵ бес: 36. площенъ, не по начинꙋ Пророка дѣйствїемъ помазанъ,

при концꙋ. него цѣло присꙋтствїе ѻ҆нога, кой помазꙋе, да и҆ ѻ҆най, кой помазꙋе, постане човекъ, и҆ ѻ҆но, што є҆ помазано,

бꙋде

бꙋде Богъ, не премѣненїемъ є҆стества, него соединенїемъ по ѵ҆постаси. Зашто дакле не бы Богородица была о҆на, коѧ є҆ Бога воплощеногъ ѿ себе родила? Заиста пакъ и҆стиннѡ и҆ свойственнѡ є҆сть Богородица, и҆ Госпоѧ, и҆ свима тварма господствꙋе. Коѧ є҆ раба скꙋпа и҆ Мати Создателю постала. Какѡ годь што є҆ пакъ о҆най, кой є҆ зачео се, о҆нꙋ, коѧ є҆ зачела, дѣвицꙋ сохранїо, такѡ радьаюѣи се сачꙋвао є҆ дѣвство нѣно невредимо, самъ крозъ ню проходеѣи, и҆ затворенꙋ сохранѧваюѣи. И҆ зачатїе чрезъ слꙋхъ было є҆ ѵ҆чинѣно, рожденїе пакъ чрезъ о҆нꙋ часть, крозъ кою породъ ѡ҆быкновеннѡ и҆сходи, премда нѣки баснослове, да є҆ о҆нъ крозъ бокъ Богородице родїо се. Нити є҆ о҆во нѣмꙋ невозможно было, да крозъ врата пройде, а҆ печате нѣне неповреди. Єзек:44.2.

Ѡ҆стала є҆ дакле после рожденїѧ дѣва, коѧ є҆ свагда пребыла дѣва, кадъ никаквогъ до смрти съ мꙋжемъ совокꙋпленїѧ нїе допꙋстила. Є҆рбо премда є҆ писано: И҆ незнаѧ́ше є҆ѧ̀, до́ндеже роди̇̀ сы́на своего̀ пе́рвенца: Мат:1.25. а҆ли треба знати, да є҆ о҆най Первенацъ, кой є҆ первый родїо се, а҆кѡ є҆ и҆ є҆динороданъ. Є҆рбо речь Первенацъ ꙗ҆влѧ, да є҆ нѣкїй првый родїо се, а҆ незначи такодьерь, да сꙋ дрꙋгїи после родили се. Пакъ и҆ о҆ва речь до́ндеже такѡ нарокъ ѡ҆предѣленогъ времена знаменꙋе, да слѣдꙋюще време неисключава: бꙋдꙋѣи да є҆ Гдь рекао: И҆ сѐ а҆́зъ съ ва́ми є҆́смь во всѧ̀ дни̇̀ до сконча́нїѧ вѣ́ка: не каѡ да после скончанїѧ вѣка разлꙋчити се хоѣе, є҆рбо вели А҆по-

столъ:

1. Солун: 4: столъ: И҆ та́кѡ всегда̀ съ Го́сподемъ бꙋ́демъ, то
17: є҆сть после о҆бщега воскресенїѧ.

Є҆рбо какѡ бы могло быти, да о҆на, коѧ є҆ Бога родила, и҆ и҆скꙋсомъ о҆нога, што є҆ слѣдовало, чꙋдо знала, съ мꙋжемъ совокꙋпленїе прїими: ѿиди ѿ насъ то мнѣнїе; цѣломꙋдрене мысли нїе дѣло такова помышлѧвати, коликѡ манѣ ꙋ҆ дѣйство производити.

А҆ли є҆ блажена о҆ва, и҆ таковыма благодѣѧнїѧма, коѧ начинъ є҆стества превосходе, богатѡ ѡ҆дарена, болове, коихъ є҆ ꙋ҆ рожденїю своемꙋ и҆збѣгла, ꙋ҆ време страданїѧ претрпила, чꙋвствꙋюѣи, да се матерньимъ сожаленїемъ ꙋ҆троба ньой трза, и҆ внꙋтарньима помышленїѧма каѡ мачемъ разсѣца, кадъ є҆ о҆нога, когъ є҆ радьаюѣи, да є҆ о҆нъ Богъ познала, каѡ каквогъ злодѣѧ смртью мꙋчима
Лек: 2. 35. гледала. Такѡ пакъ треба разꙋмѣти о҆но; И҆ тебѣ̀ же са́мой дꙋ́шꙋ про́идетъ о҆рꙋ́жїе. А҆ли после скорби слѣдовала є҆ радость воскресенїѧ, коѧ є҆ проповѣдала, да є҆ о҆но Богъ, кой є҆ плотью ꙋ҆мрео.

Г Л А В А. п҃и.

Кою С҃тыма, и҆ ньїовыма мощима честь ѿдавати треба.

С҃тыма, каѡ Хр҃товыма прїѧтельма, каѡ Божїима сыновыма честь ньїовꙋ ѿдавати треба, какѡ што говори Богословъ и҆ Є҆ѵ҃лїстъ Іѡаннъ: Є҆ли́цы же прїѧ́ша є҆го̀, да-
Іѡан: 1. 12.

дѐ

дѐ и҆̀мъ о҆бласть ча́дѡмъ Бо́жїимъ бы́ти. Тѣ́м- Гал: 4. 7.
же не сꙋ́ть у҆жѐ рабѝ, но сы́нове: а҆́ще ли же сы́-
нове, и҆ наслѣ́дницы, наслѣ́дницы у҆́бѡ Бо́гꙋ, Рим: 8. 17.
снаслѣ́дницы же Хр҃тꙋ̀." Такодьеръ и҆ Господь у҆
Ст҃омъ Е҆ѵангелїю А҆постолима говори: Вы̀ дрꙋ́зи моѝ
є҆стѐ: не ктомꙋ̀ ва́съ глаго́лю рабы̀, ꙗ҆́кѡ ра́бъ не
вѣ́сть, что̀ твори́тъ Гдⷭ҇ь є҆гѡ̀. Ктоме, кадъ Царъ
Царева, и҆ Господь надъ о҆ныма, кои господствꙋю, и҆ Богъ
богова, найвышїй о҆най свїю создатель и҆ Господь называ
се, заиста и҆ Ст҃ы треба да бꙋдꙋ Богови, Господа, и҆ Ца-
реви. Ньїовъ Богъ, є҆сть Богъ, кой Господь и҆ Царъ є҆сть
и҆ называ се. Е҆рбо вели Мѡѷсею: А҆́зъ є҆́смь, Бо́гъ
А҆враа́мовъ, Бо́гъ І҆саа́ковъ, и҆ Бо́гъ І҆а́кѡвль.
Їоште пакъ и҆ Мѡѷсей поставлѣнъ є҆ за бога Фараѡнꙋ.
Богове пакъ и҆ Цареве и҆ Господаре кажемъ, не є҆стествомъ;
него што страстима своима заповѣдаюѣи, и҆ надъ ньима
господствꙋюѣи, сохранили сꙋ подобїе божественнога о҆бра-
за, по коемꙋ сꙋ создани были, са свимъ непокварено,
(є҆рбо самый о҆бразъ Царевъ называ се Царъ) какѡ што
и҆ о҆ны, кои поводомъ свободне волѣ соедине се Богꙋ, и҆
нѣга у҆ о҆биталище сердца прїиме, о҆но, што є҆ о҆нъ по
є҆стествꙋ, бываю о҆ни по благодати. Шта бы дакле при-
чинѧвати могло, да не чествꙋемо о҆не, кои сꙋ раби, прї-
ѧтельи, и҆ Сынови Божїи. Бꙋдꙋѣи да та честь, коѧ се Вас: у҆ вс
найбольима слꙋгама у҆казꙋе, знакъ є҆сть благонаклонѣ- 40. Мечен:
ногъ сердца къ о҆бщемꙋ Господꙋ.

О҆-

Лев: 26.12. Ови сꙋ постали сокровища и чиста Божїѧ жили-
2.Кор:6.16. ща, ерво вели Господь: вселюсѧ въ нихъ и похож-
дꙋ. и бꙋдꙋ имъ Богъ. Да сꙋ такодьеръ дꙋше пра-
Прем.3.1. ведника ꙋ рꙋцы Божїой, и неприкоснетсѧ ихъ мꙋка и
Ѱал:48.9. смрть, божественно писанїе сказꙋе. Ербо смерть Сты бо-
лѣ е назвати сномъ, неголи смертью: Потрꙋдишасѧ
Ѱал: 115. бо въ вѣцѣ семъ, и живи бꙋдꙋтъ до конца:
15. и честна предъ Господемъ смерть преподобныхъ
егѡ." Шта е заиета драгоцѣннїе, неголи ꙋ рꙋцы Бо-
жїой быти? ербо е Богъ животъ и свѣтлость. Такѡ бы-
ва, да, кой сꙋ ꙋ рꙋцы Божїой, они сꙋ и ꙋ животꙋ и
свѣтлости. Да е пакъ средствїемъ ꙋма и ꙋ тѣлесима ньїо-
1.Кор:3.6. выма Богъ обытавао, свидѣтествꙋе Апостолъ: „Не вѣ-
2.Кор:3:7: сте ли, ꙗкѡ тѣлеса ваша храмъ живꙋщагѡ въ
1.Кор:3.17. васъ Стагѡ Дха сꙋть: Гдь же Дхъ есть, и
аще кто храмъ Божїй растлитъ, растлитъ се-
го Богъ. Зашто дакле ѡдꙋшевленныма Божїима храмо-
вима, и живыма нѣговыма селенїѧма нетреба честь ѿда-
вати? ови, кадъ сꙋ поживили, съ дерзновенїемъ предстое
Богꙋ.

Хртосъ Гдь даровао е нама мощи Сты каѡ спа-
сителне источнике, кои многоразлична благодѣѧнїѧ точе,
и мѵро благовонно изливаю. И нитко ѡ томъ нека се не
Іех: 17.6. сꙋмнѧ. Ербо акѡ е вода ꙋ пꙋстыньи изъ рапавогъ и
Іед:15:17. твердогъ камена, и изъ магареѣе челюсти, за ꙋгасити
Самѱонꙋ жедь, кадъ е такѡ Богъ хотео, проистекла,

за-

зашто бы невѣроѧтно видило се, да и҆зъ мꙋченически мощїю благовонно мѵ҆ро проистиче? то є҆ заиста несꙋмнѣно ꙋ҆ о҆ны, коима и҆ Божїѧ сила, и҆ честь, кою С҃тыма чине, познана є҆сть.

Ꙋ҆ законꙋ свакїй, кой є҆ прикоснꙋо се мртвомꙋ, Чис: 19. 11.
држао се за нечистогь: а҆ли о҆ве ꙋ҆ число мертвы ставлѧти нетреба. Є҆рбо ѿкакѡ є҆ о҆най, кой є҆ самый животъ и҆ живота виновникъ, медьꙋ мертве вмѣнїо се: о҆не, кои съ надеждомъ воскресенїѧ и҆ съ вѣромъ ꙋ҆ нѣга заспали є҆сꙋ, не называмо мртве. Є҆рбо какѡ може мртво тѣло чꙋдодѣйствовати? какѡ ли пакъ ньима и҆згоне се бѣсови, болестни и҆сцѣлюю се, болести прогоне се, слѣпи прозирꙋ, Іак: 1. 17.
прокажени ѡ҆чищаваю се, и҆скꙋшенїѧ и҆ скорби и҆счезаваю, свако даванѣ благо ѿ о҆тца свѣтѡвъ чрезъ ньи о҆ныма, кои съ несꙋмнѣномъ вѣромъ приходе, низходи. Коликїй бы ты трꙋдъ предꙋзео, да надьешъ предстателѧ, кой те може смертноме Царꙋ привести, и҆ за тебе нѣмꙋ говорити? Нетреба ли дакле с҆не чествовати, кои сꙋ цѣлога рода человѣческогъ предстательи, и҆ за насъ Богꙋ Молитвенницы; заиста ньи треба почитати, и҆ то такѡ, да ꙋ҆ и҆ме ньїово храмове Богꙋ созидавамо, дарове приносимо, ньїовъ споменъ почитꙋемо, и҆ ꙋ҆ ньима дꙋховнѡ ꙋ҆веселѧвамо се, а҆ли таквымъ веселѣмъ, кое бы ньима, каѡ кои насъ созываю, прїѧтно было, да не какѡ трꙋдеѣи се ньима ꙋ҆годити, на мѣсто тога ньи разгнѣвимо, є҆рбо чимъ се Богъ почитꙋе, тымъ се и҆ ꙋ҆годницы нѣгови ꙋ҆веселѧваю, а҆ што є҆ Богꙋ неповольно, то ѣе и҆ нѣговомъ воинствꙋ быти неповольно. Тога ради вѣрни ѱалмима и҆ пѣнїѧма

и҆

и҆ пѣснама дꙋховныма, ѹ҆миленїемъ и҆ потребитыхъ помолованѣмъ да благоꙋгождавамо С҃тыма, чимъ се найвеѣма и҆ Богꙋ благоꙋгождава. Столпове и҆ Ікѡне видиме да подижемо ньима, пакъ и҆ добродѣтельма ньїовыма подражаваюѣи то да полꙋчимо, да живи ньїовы столпови и҆ ѻ҆брази постанемо. Богородицꙋ каѡ и҆стинитꙋ и҆ свойственнꙋ Богоматерь да почитꙋемо. Пророка Іѡанна каѡ Предтечꙋ и҆ Крестителѧ, А҆постола и҆ Мꙋченика, бꙋдꙋѣи да є҆ Гдь казао: не воста́ въ рожде́нныхъ жена́ми бо́лїй Іѡа́нна Крести́телѧ: пакъ и҆ што є҆ ѻ҆нъ првый Проповѣдникъ Царства быо. Такодьеръ А҆постоле, каѡ Господню браѣꙋ, кои сꙋ нѣга ѻ҆чима гледали, и҆ нѣговы страданїѧ слꙋжительи были, кое є҆ велимъ, и҆ Ѻ҆ц҃ъ предꙋвѣдѣ́въ предꙋста́ви сообра́знымъ бы́ти ѻ҆́бразꙋ Сы́на своегѡ̀: пе́рвѣе А҆по́столы, второ́е Проро́ки, тре́тїе Па́стыри и҆ Ѹ҆чи́тели. Пакъ и҆ Мꙋченике ѿ свакога чина и҆збране, каѡ войнике Хр҃тове, кои сꙋ нѣговꙋ чашꙋ и҆спили, животворнымъ смерти нѣгове крещенїемъ крестилисе, каѡ страданїѧ нѣговы и҆ славе содрꙋжнике, (медьꙋ коима є҆ Првоначалникъ и҆ А҆рхїдїаконъ Хрїстовъ и҆ А҆постолъ и҆ Первомꙋченикъ Стефанъ) пакъ и҆ С҃те наше Ѻ҆тце, кои сꙋ дꙋговременно и҆ претегобно мꙋченичество совѣсти пострадали: И҆ проидо́ша въ ми́лотехъ, и҆ въ ко́зїихъ ко́жахъ, лише́ни, скорбѧ́ще, ѡ҆ѕло́блени, въ пꙋсты́нѧхъ скита́ющесѧ, и҆ въ гора́хъ, и҆ въ верте́пахъ и҆ въ про́пастехъ зе́мныхъ, и҆́хже не бѣ̀ досто́инъ

Рим: 8: 9: 1. Кор: 11. 28. Еф: 4. 1.

инъ ве́сь мі́ръ. Найпосле и҆ о҆не, кои сꙋ предье благодати просїѧли, Пророке, Патрїархе и҆ Праведнике, кои сꙋ предвозвѣстили Господнѣ пришествїе. Гледаюѣи на жителство свїю о҆вы да подражавамо вѣры, любви, надежды, ревности, житїю и҆ терпѣнїю страстїю, страданїю до крви, да и҆ вѣнаца славе ньїове сподобимо се. Е҆вр: 12.7.

Глава п҃о.

Ѡ҆ І҆кѡнама.

Бꙋдꙋѣи да нѣкїи́ насъ ꙋ҆кораваю, што се мы Спасителѧ и҆ наше Владычице, їоште пакъ и҆ прочи С҃ты Хрїстовы ꙋ҆годника І҆кѡнама покланѧмо, и҆ ньи почитꙋемо; тога ради нека чꙋю, да є҆ и҆зъ почетка Богъ по о҆бразꙋ своемꙋ сотворїо човека. Быт. 1.26. Какѡ быва дакле, да є҆дни дрꙋгима кланѧмо се, него зато што смо по о҆бразꙋ Божїемꙋ создани? какѡ што о҆най богоглаголивый и҆ многоискꙋсный божествены ствари Толкователь Васїлїй говори: честь о҆браза на первообразно преходи. А҆ пр҆вообразно є҆сть о҆но, коега подобїе и҆зобразꙋе се, и҆ ѿ тога о҆бразъ производи се. Васїл: кел: ѡ҆ С҃томъ Дх҃ѧ глава 18. Тога ради Мѡѷсейскїй народъ кланѧо се ѡ҆колѡ скинїе, коѧ є҆ небесны, а҆ паче све твари о҆бразъ и҆ подобїе носила: И҆сх: 33.10. є҆рбо вели Богъ Мѡѷсею: Ви́ждь, да сотвори́ши всѧ҆ по о҆́бразꙋ пока́занномꙋ тебѣ̀ на горѣ̀. И҆сх: 25.40. І҆оште пакъ и҆ Херꙋвїми, кои сꙋ ѡ҆сѣнѧвали О҆лтарь, нїе ли то дѣло рꙋкꙋ человѣчески было; а҆ шта є҆ и҆ ꙋ҆ І҆ерꙋсалимꙋ о҆ Е҆вр: 8.5.

наи

1. Цар: 5. 5. най преименитый храмъ, заръ нїе ѻнъ быо рꙋкотворенъ, и҆ человѣческимъ Хꙋдожествомъ начинѣнъ?

Божественно пакъ писанїе ѡ҆сꙋждавало є҆ ѻне, кои се и҆зрезаномꙋ покланѧю, и҆ бѣсовима жертве приносе: но жрели сꙋ Е҆ллини, жрели сꙋ такодьеръ и҆ Жидови, а҆ли Е҆ллини бѣсовима жертвовали сꙋ, а҆ Жидови Богꙋ. Тога ра Е҆ллинска жертва ѿметавала се и҆ ѡ҆сꙋждавала се, а҆ жертва

Быт: 8. 24. праведника была є҆ прїѧтна. Е҆рбо: пожрѐ Нѡ́е, и҆ ѡ҆бонѧ̀ Бо́гъ воню̀ благоꙋха́нїѧ, то є҆сть: доброга нѣговогъ произволенѧ, и҆ къ себи любве и҆ ꙋ҆сердности благїй мирисъ прїимїо є҆. Такѡ сꙋ кꙋмири погански народа за то, што сꙋ бѣсовска и҆зображенїѧ, были ѿметнꙋты и҆ запрещени.

Кромѣ тога тко є҆, кой бы могао и҆зобразити подобїе невидимога, и҆ безтѣлеснога и҆ неописанога, и҆ неꙋдобоизобразꙋемога Бога? было бы дакле крайнѣ безꙋмїе и҆ нечестїе, а҆кѡ бы тко хотѣо само Божество и҆зобразити: чега ради ꙋ҆ старомъ завѣтꙋ їкѡне нисꙋ быле ꙋ҆потребльиване. Кадъ є҆ пакъ Богъ милости ради свои щедрота, и҆ нашега ради спасенїѧ и҆стинитѡ постао човекъ, а҆ не каѡ што є҆ А҆враамꙋ самѡ ꙋ҆ видꙋ човеческомъ, нити какѡ што є҆ Пророцыма ꙗ҆вїо се, него и҆стинитѡ по сꙋществꙋ вочеловѣчїо се, попробавїо се на земльи, съ людма поживїо, чꙋдеса сотворїо, пострадао, распетъ быо, воскресао и҆ вознесао се, и҆ сва ѻ҆ва и҆стинитѡ ꙋ҆чинѣна, и҆ ѿ люди видѣна є҆сꙋ, тога ради и҆ написана є҆сꙋ за споменъ и҆ поꙋченїе нама, кои ѻ҆нда нисмо были, да кои та нисмо

мо видили, но слꙋшаюћи и҆ вѣрꙋюћи достойни бꙋ-
демо блажени ѿ Господа назвати се. И҆ о҆петъ бꙋ-
дꙋћи да сви незнаю писанїѧ, нити се ꙋ҆пражнѧваю
сви ꙋ҆ читаню, тога ради разсꙋдили сꙋ Ст҃їы О҆тцы,
да о҆ва, каѡ преславна нѣка дѣла на їкѡнама и҆зобража-
ваю се сбогъ скорїегъ спомена. Е҆рбо многопꙋти слꙋчава
се, да кадъ мы не и҆маюћи ꙋ҆ памети страданїѧ Гд҃нѧ о҆-
браз распѧтїѧ Хр҃това ꙋ҆гледамо, таки ѡ҆поменемо се спа-
сителногъ страданїѧ, паднемо и҆ поклонимо се не веществꙋ,
него о҆номе, чїе є҆ и҆зображенїе, какѡ што не веществꙋ Е҆ѵ-
лїѧ, нити веществꙋ Кр҃та кланѧмо се, него и҆зображенїю:
е҆рбо чимъ се разликꙋе кр҃стъ, кой нейма Господнѣгъ и҆зо-
браженїѧ ѿ кр҃ста, кой то и҆ма. Кое такодьеръ ѡ҆ Божїой
Матери разꙋмѣти треба. Е҆рбо честь, коѧ се ньой ѿдае,
преходи на о҆нога, кой є҆ и҆зъ нѣ воплотїо се. Равнымъ
начиномъ преславна Ст҃ы мꙋжева дѣла возбꙋждаваю насъ
къ мꙋжествꙋ, къ поревнованїю и҆ подражаваню ньїове до-
бродѣтельи, и҆ Богохваленїю. Е҆рбо какѡ што є҆ речено, честь
о҆на, кою благосердныма слꙋгама ѿдаемо, знакъ є҆ наше
ꙋ҆сердности къ о҆бщемꙋ Господꙋ, такѡ и҆ о҆на честь, коѧ
се їкѡны дае, преходи на првообразно. О҆во пакъ преда-
нїе є҆сть и҆зъ о҆ны, коѧ написана нисꙋ, какоти о҆но, ко- Вас: ꙋ҆ кнь:
имъ се къ востокꙋ ѡ҆кренꙋты кланѧмо, и҆ о҆но, по коемꙋ ѡ҆ С: Дх҃е
кр҃стъ почитꙋемо, и҆ дрꙋга многа тымъ подобна. гла: 18.

Сказꙋе се пакъ и҆ таква повѣсть нѣка, то є҆сть:
кадъ є҆ А҆ѵгаръ Царствꙋющїй ꙋ҆ градꙋ Е҆десскомъ послао жи-
вописца, кой бы Гд҃нїй о҆бразъ и҆списао, а҆ тай нїе могао
то постигнꙋти сбогъ свѣтлости, коѧ є҆ блистала и҆зъ нѣ-

го-

Еvагр. у говогъ образа, онда е самъ Гдь приложїо убрусъ къ
кньи: Істо: своему божественному и животворному лицу, пакъ изо-
гл: 27. бразїо на нѣму свое изображенїе, и такѡ послао Авгару,
кой е то желїо.

А да су намъ Апостоли премнога безъ писанїѧ
предали, самъ Апостолъ Учитель народа пише овакѡ:
2. Солу: гл: „Тѣмже убѡ братїе, стойте, и держите пре-
2: 15: „данїѧ наша, имже научистесѧ, или Словомъ,
„или посланїемъ нашимъ. И опетъ къ Корін-
1 Кор: „тѧнѡмъ: Хвалю же вы братїе, ꙗкѡ всѧ моѧ
11. 2. „помните, и ꙗкоже предахъ вамъ, преданїѧ дер-
„жите.“

Глава ч.

О писанїю.

Еданъ и тай истый есть Богъ, коега и старый и новый
Мат: 5. 17. завѣтъ проповѣда, и кой се у Троицы хвали и слави,
кадъ е Гдь рекао: не прїидохъ разорити законъ
но исполнити. Ербо е тай спасенїе наше содѣлао,
коега ради све писанїе и свако таинство ѿкрило се есть:
Іѡа: 5. 39. И опетъ: „Испытайте писанїѧ: и та суть сви-
„дѣтелствующаѧ ѡ мнѣ.“ Такодьеръ кадъ Апо-
Евре: 1. 1. столъ говори: Многочастнѣ и многообразнѣ древ-
ле Богъ глаголавый Отцемъ во Пророцѣхъ:

въ

въ послѣ́докъ дне́й си́хъ глаго́ла на́мъ въ Сы́нѣ.
Тога ради Дх҃омъ Ст҃ымъ и҆ законъ, и҆ Пророцы, и҆ Е҆ѵ҃лїсти,
и҆ А҆постоли, и҆ Пастыри, и҆ У҆чительи бесѣдили є҆сꙋ.

Свако дакле писанїе богодꙋхновенно сасвымъ и҆ по- 2. Тїм:
лезно є҆сть. Чега ради весма є҆ добро, и҆ весма дꙋшепо- 3. 16.
лезно и҆спытывати божественна писанїѧ. Е҆рбо какѡ што Ѱ: 1. 3.
дрво, кое є҆ кодъ и҆звора водны насадьено, такѡ и҆ дꙋша,
кадъ се божественнымъ писанїемъ напаѧва, гои се, и҆
плодъ зрѣлый, то є҆сть православнꙋ вѣрꙋ приноси, и҆
свагда зеленымъ листьемъ т. є҆. богоꙋгодныма дѣлима у҆-
крашава се: бꙋдꙋѣи да то Ст҃а писанїѧ доносе, да насъ
и҆ на добра дѣла, и҆ на чисто у҆мозрѣнїе наставе. Е҆рбо у҆
ньима и҆ къ свакой добродѣтельи у҆вѣщанїе, и҆ ѿ свакогъ
зла ѿвращанїе налазимо. А҆кѡ дакле бꙋдемо любительи
у҆ченїѧ, то ѣемо и҆ многꙋ и҆скꙋсность себи прибавити: є҆р-
бо прилѣжанїемъ и҆ трꙋдомъ, и҆ благодатью Бога, кой дае,
сва се и҆звершꙋю. Всѧ́къ бо просѧ́й прїе́млетъ, и҆ Лꙋк: 11. 10.
и҆щѧ́й ѡ҆брѣта́етъ, и҆ толкꙋ́щемꙋ ѿве́рзетсѧ.
Да кꙋцамо дакле у҆ прекрасный рай писанїѧ, у҆ о҆най ве-
лимъ благовонный, сладкїй и҆ прекрасный, кой различны-
ма богоносны мысленны птица пѣнїѧма ѡ҆глашꙋе у҆ши на-
ше, и҆ кадъ се косне нашега сердца, таки то, а҆кѡ є҆ жа-
лостно, у҆тѣшава, а҆кѡ ли є҆ пакъ ꙗ҆ростно, у҆толѧва на-
полнѧваюѣи вѣчне радости; кой у҆зноси разꙋмъ нашъ на Ѱал: 67.
златозрачна и҆ пресвѣтла рамена божественне о҆не голꙋби- 14.
це, и҆ нѣнима преблистателныма крилма у҆зводи къ є҆ди- Мат: 28.
нородномъ Сынꙋ и҆ наслѣдникꙋ насадителѧ мысленнога о҆- 38.

ногъ

Іакѡ:1.17. ногъ вїнограда, и̂ ньимъ къ О̂тцꙋ свѣтлостїю приводи: а̂ли не немарльивѡ, него ꙋ̂серднѡ, а̂ паче и̂ ѡ̂чекꙋюѣи да кꙋцамо, кꙋцаюѣи пакъ да не бꙋдемо ꙋ̂морны, є̂рбо такѡ ѣе найпосле намъ ѡ̂творити се. А̂кѡ прочитамо є̂данпꙋтъ, и̂ли двапꙋтъ, пакъ што смо прочитали неразꙋмѣвамо, немоймо и̂згꙋбити волю: него ѡ̂бстанимо, размы-
Втор:36.7. шлѧваймо, и̂ пытаймо. Є̂рбо вели: Вопросѝ О̂тца̀ твоего̀, и̂ возвѣсти́тъ тѝ, Ста́рцы твоѧ̀, и̂
1.Кор:8.7. рекꙋ́тъ тѝ. Є̂рбо свакїй неима є̂днако знанѣ. Ѿ о̂-
Іѡа: 4.14. вогъ райскогъ и̂сточника почерпимо водꙋ свагдашню и̂ найчистїю, коѧ тече ꙋ̂ животъ вѣчный. О̂вде да се нѣкомъ несытомъ сластью позабавлѧмо ꙋ̂веселенѣмъ: є̂рбо С҃ты писанїѧ таква є̂ благодать, да се о̂на и̂сточити неможе. А̂кѡ ли пакъ штогодъ ползе ѿ внѣшни списителѧ прибавити можемо, ништа намъ небрани то ꙋ̂чинити, самѡ да бꙋдемо добры новчари, да право и̂ чисто злато собирамо, а̂ покварено ѿмеѣемо. Што є̂ добрѡ и̂ ꙋ̂крашенѡ речено, такѡ прїимамо, да смѣшна божества, и̂ бꙋдаласте басне псима бацамо, є̂рбо ѿ ньи противъ ньи премнога сила прибавити се може.

Знати пакъ треба, да сꙋ двадесетъ и̂ две кньиге старога завѣта, то є̂сть толикѡ, коликѡ Є̂врейскїй є̂зыкъ и̂ма писмена. Є̂рбо Є̂вреи и̂маю двадесетъ и̂ два писмена, и̂зъ кои 5. ꙋ̂сꙋгꙋблѧваю се, и̂ такѡ и̂ма ньи 27.
Єпїф: ѡ̂ мѣрама. є̂рбо писмена Каф, и̂ Мем, и̂ Нꙋн, и̂ Пе и̂ Саде є̂сꙋ сꙋгꙋба. Ѿкꙋдъ быва, да и̂ кньиге тымъ и̂стымъ начиномъ двадесетъ и̂ две брое се, а̂ двадесетъ и̂ седамъ на-

Хо-

ходе се: зато што є̂ 5. сꙋгꙋбы. Є̂рбо кньига Рꙋѳъ совокꙋплѧва се съ кньигомъ Сꙋдїѧ, и̂ ꙋ̂ Є̂вреана држи се за є̂днꙋ кньигꙋ. Такодьерь прва и̂ втора кньига Царства є̂дна є̂. Пакъ треѣа и̂ четверта кньига Царства є̂дна є̂ кньига. Прва такодьерь и̂ втора кньига Паралїпоменѡнъ, є̂дна кньига: и̂ найпосле прва и̂ втора кньига Є̂здре є̂сть кньига є̂дна. Тымъ начиномъ све кньиге на четири Пентатеѵха и̂ли петице располежене є̂сꙋ, и̂ бꙋдꙋѣи да їоште две и̂зѡстаю, тога ради правилне кньиге о̂вакѡ се брое: петъ кньига закона: Бытїѧ, И̂сходъ, Леѵїтъ, Числа, Второзаконїе: и̂ є̂во прва петица, коѧ се и̂ законъ называ. Пакъ о̂нда дрꙋга петица такѡ названа писанїе. а̂ ꙋ̂ нѣки Сщ҃еннописанїе, а̂ та є̂ о̂вакѡ: І̂исꙋ́съ, Наѵїнъ, Сꙋдїѧ съ Рꙋѳомъ, Царства перва съ второмъ ꙋ̂ є̂дной кньиги, треѣа пакъ съ четвертомъ ꙋ̂ кньиги є̂дной, и̂ две Паралїпоменѡнъ такодьерь ꙋ̂ є̂дной кньиги: є̂во и̂машъ дрꙋгꙋ петицꙋ. А̂ треѣа петица сочинѣна є̂ на стїхове І̂ѡ́въ, Ѱалтиръ, Причте Соломѡнове, Є̂клисїастъ, и̂ тога и̂стога Пѣснь Пѣснѣй. Четверта петица кньига є̂сть Пророческа, дванаестъ Пророка кньига є̂дна, за тымъ И̂саїа, І̂еремїа, І̂езекїилъ и̂ Данїилъ. Пакъ о̂нда о̂бе Є̂здрине ꙋ̂ є̂днꙋ кньигꙋ совокꙋплене, и̂ Є̂сѳиръ. А̂ Панаретъ и̂ли Сокровище сваке добродѣтельи то є̂сть Соломѡнова Премꙋдрость, и̂ Премꙋдрость І̂исꙋ-

со-

сова, кою є҆ ѻ҆ц҃ъ Сїраховъ на є҆врейскомъ є҆зыкꙋ сочинїо, а҆ ѵ҆нꙋкъ нѣговъ и҆ и҆менѧкъ Іисꙋсъ, а҆ Сынъ Сїраховъ, на є҆ллинскїй є҆зыкъ превео, премда сꙋ добре и҆ красноречне, а҆ли съ ѻ҆ныма дрꙋгима неброе се, нити сꙋ ѵ҆ кївѡтꙋ положене находиле се.

Новога пакъ завѣта кньиге є҆сꙋ ѻ҆ве: четыри є҆ѵ҃лїа: ѿ Матѳеа, ѿ Ма́рка, ѿ Лꙋкѝ и҆ ѿ Іѡа́нна. Дѣѧ҆нїѧ Ст҃ы́хъ А҆по́стѡлъ є҆ѵ҃лїстомъ Лꙋкомъ написанна, седамъ Соборны посланїѧ: є҆дно Іакѡвлѣво, два Петрова, три Іѡаннова, Іꙋдино є҆дно, Павла А҆постола посла҆нїѧ 14. Іѡанна є҆ѵ҃лїста А҆пока́лѵ҆ѱїсъ, Канони т. є҆. Правила Ст҃ы А҆постѡла Климентомъ собрана.

Глава ч҃а.

Ѡ҆ ѻ҆ныма, коѧ се ѡ҆ Хр҃тꙋ говоре.

Ѻ҆ны, коѧ се ѡ҆ Хр҃тꙋ говоре, (да во ѻ҆бще кажемъ) четверострꙋк є҆сть начинъ, є҆рбо нѣка нѣмꙋ приличествꙋю предье прїимлѣногъ человѣчества; нѣка ѵ҆ самомъ соединенїю; нѣка после соединенїѧ; найпосле нѣка после воскресенїѧ. И҆ ѻ҆на, коѧ сꙋ ѿ вочеловѣченїѧ предьашнѧ, и҆и҆маю шесть начина: є҆рбо нѣка и҆зѧвлюю є҆динство є҆стества и҆ є҆диносꙋщїе съ ѻ҆ц҃емъ, какѡ што є҆ ѻ҆но: А҆́зъ и҆ ѻ҆ц҃ъ є҆ди́но є҆сма̀: и҆ ѻ҆но: Ви́дѣвый менѐ, ви́дѣ

Іѡа: 10.30.
Іѡа: 14.9.

Ѻ҆т-

Ѻ҆тца̀: и҆ ї҆оште, И҆́же во о҆́бразѣ Бо́жїй сы́й, и҆ проча такова.

Дрꙋга пакъ о҆петъ совершенство ѵ҆постаси показꙋю: какѡ што є҆ о҆во: Сы́нъ Бо́жїй и҆ о҆́бразъ ѵ҆постаси є҆гѡ́: и҆ о҆петъ: Вели́ка Совѣ́та А҆гг҃лъ, чꙋ́денъ Совѣ́тникъ, и҆ тымъ подобна. Іѡан: 1. 3. Евр: 1. 3. Иса: 6. 9.

Дрꙋга знаменꙋю взаимно медьꙋ собомъ ѵ҆постасїю прохожденїе, какѡ што є҆: А҆́зъ во Ѻ҆ц҃ѣ и҆ Ѻ҆ц҃ъ во мнѣ̀: ї҆оште пакъ неѿстꙋпно и҆ твердо пребыванѣ, на примѣръ: Слово, премꙋдрость, сила, и҆ сїѧнїе. Є҆рбо и҆ Слово ѵ҆ ѵ҆мꙋ (а҆ Слово велимъ сꙋщественно) и҆ премꙋдрость ѵ҆ мꙋдромъ, и҆ сила ѵ҆ силномъ, и҆ ѵ҆ свѣтлости сїѧнїе неѿстꙋпнѡ пребываю и҆ ѿ тыхъ проистичꙋ. Іѡа: 14. 10. Кѵрїл: ѵ кн. 34.

А҆ дрꙋга говоре се, каѡ ѡ҆ о҆ном, кой Ѻ҆ц҃а виновника припознае, какѡ што є҆ о҆но: Ѻ҆ц҃ъ мо́й бо́лїй менѐ є҆́сть. Є҆рбо ѿ нѣга и҆ма и҆ бытїе, и҆ сва та, коѧ и҆ма: бытїе зато, што є҆ рожденъ а҆ не сотворенъ, какѡ ты: а҆́зъ ѿ Ѻ҆ц҃а и҆зыдо́хъ и҆ и҆дꙋ̀: и҆ а҆́зъ живꙋ̀ Ѻ҆ц҃а̀ ра́ди: сва пакъ колика и҆ма, не по предаваню и҆ли наꙋченю, него каѡ ѿ виновника и҆ма, какѡ што кадъ говори: Не мо́жетъ Сы́нъ твори́ти ѡ҆ себѣ̀ ничесѡ́же, а҆́ще не є҆́же ви́дитъ Ѻ҆тца̀ та́кѡ творѧ́ща. Є҆рбо а҆кѡ неима Ѻ҆тца, заиста неима ни Сына: бꙋдꙋѣи да є҆ Сынъ ѿ Ѻ҆тца, и҆ ѵ҆ Ѻ҆тцꙋ, и҆ скꙋпа съ Ѻ҆тцемъ, а҆ не после Ѻ҆тца. Подобнымъ начиномъ о҆на, коѧ о҆нъ твори, ѿ нѣга и҆ Іѡа: 14. 28. Григ: Наз: ѵ бесѣ: 36. Іѡа: 16: 28. 6. 57. Іѡа: 5. 19.

съ ньимъ твори, бꙋдꙋѣи да є҆ є҆дно и҆ то и҆сто, не говоримъ подобно, него то и҆сто ѻ҆тца и҆ Сына и҆ С҃тога Дꙋха хотѣнїе дѣйство и҆ сила.

Дрꙋга ѻ҆петъ говоре се, каѡ да волѧ ѻ҆тчева чрезъ нѣга дѣломъ и҆сполнѧва се, не каѡ каквымъ ѻ҆рꙋдїемъ и҆ли рабомъ, него каѡ сꙋщественнымъ и҆ ѵ҆постаснымъ нѣговымъ Словомъ и҆ премꙋдростью и҆ силомъ. Ербо ꙋ҆ ѻ҆тцꙋ
Іѡан: 1. 3. и҆ Сынꙋ разꙋмѣва се є҆дно движенїе. Такѡ є҆ ѻ҆но: Всѧ
Ѱал. 6. 20. тѣ́мъ бы́ша: и҆ ѻ҆петъ: Посла̀ Сло́во своѐ, и҆ и҆сцѣ-
Іѡа: 19. 46. лѝ ѧ҆: и҆ ѻ҆петъ: Да позна́ютъ, ꙗ҆кѡ ты̀ мѧ́ посла́лъ є҆сѝ.

Дрꙋга пакъ найпосле пророчески говоресе се, кои
Ѱал: 49. 3. нѣка є҆сꙋ бꙋдꙋща, какѡти: Ꙗ҆вѣ прїи́детъ: и҆ За-
Заха: 9. 9. харїино ѻ҆но: Сѐ Ца́рь твой грѧде́тъ тебѣ̀: и҆ ѻ҆но:
Мїх: 1. 3. што є҆ Мїхей рекао: Сѐ Гдь и҆зы́детъ ѿ мѣ́ста своегѡ̀, и҆ сни́детъ, и҆ настꙋ́питъ на высѡ́каѧ землѝ.
Нѣка пакъ премда бꙋдꙋща, а҆ли ѻ҆петъ казꙋюсе каѡ про-
Варѹ: 3. 38. шаста: какѡ што: Се́й Бо́гъ на́шъ по се́мъ на землѝ ꙗ҆ви́сѧ, и҆ съ человѣ́ки поживѐ, и҆ ѻ҆но: Гдь созда̀ мѧ̀ нача́ло пꙋте́й є҆гѡ̀ въ дѣла̀ своѧ̀, и҆ ѻ҆петъ: Сегѡ̀ ра́ди пома́за тѧ̀ Бо́же Бо́гъ твой є҆ле́емъ ра́дости па́че прича́стникъ твои́хъ, и҆ тымъ подобна.

И҆ ѻ҆на, коѧ сꙋ предье соединенїѧ была, говоре се ѿ нѣмꙋ и҆ после соединенїѧ, а҆ коѧ после соединенїѧ слѣдꙋю, та ѿ нѣмꙋ говорити каѡ предье соединенїѧ нетреба,

раз-

развѣ по Пророчествꙋ, какѡ што смо предье казали. Ѻ̂на пакъ, коѧ сꙋ ꙋ̂ соединенїю, и̂маю три начина. Е̂рбо кадъ ѿ веѣеглавнїе части бесѣдꙋ творимо, ѻ̂нда плоти ѡ̂боженїе и̂ нѣно воспрїѧтїе ꙋ̂ Слово, и̂ превозвышенїе и̂ проча такова говоримо, да и̂зѧвимо богатства ѻ̂на, коѧ сꙋ плоти ѿ своегъ съ вышньимъ Богомъ Словомъ соединенїѧ и̂ сродства придоишла. А̂ кадъ ѿ нижѣ части, ѻ̂нда воплощенїе Бога Слова, вочеловѣченїе, и̂спразненїе, нищетꙋ, и̂ смиренїе говоримо. Е̂рбо ѻ̂ва и̂ подобна сбогъ своегъ съ человѣчествомъ смѣшенїѧ Словꙋ и̂ Богꙋ соединѧваю се. Найпосле, кадъ ѡ̂ ѻ̂бадвоме скꙋпа бесѣдимо, ѻ̂нда соединенїе, ѻ̂бщенїе, помазанїе, сродство, сообразность, и̂ дрꙋге такове речи ꙋ̂потреблѧвамо. Сбогъ ѻ̂вога дакле треѣега начина, предьеречена два начина говоре се. Е̂рбо соединенїемъ показꙋе се, шта е̂ ѻ̂бое ѿ своега, съ ѻ̂нымъ што скꙋпа са собомъ сꙋществꙋе, срастѣнїѧ и̂ крозполазенѧ добыло. Бꙋдꙋѣи да е̂ сбогъ соединенїѧ по ꙋ̂постаси и̂ плоть ѡ̂божила се, и̂ да е̂ Богъ постала, и̂ Божества са Словомъ содрꙋжница говори се: и̂ ѻ̂петъ, да е̂ Богъ Слово плоть прїимїо, и̂ човекъ постао, такодьеръ твар̾ и̂ последньїй называ се, не каѡ да сꙋ два е̂стества ꙋ̂ е̂дно е̂стество слажено преѡбратила се, (е̂рбо быти неможе, да ꙋ̂ е̂дномъ и̂ томъ и̂стомъ е̂стествꙋ е̂стественна свойства медьꙋ собомъ противна заедно находе се) него бꙋдꙋѣи да сꙋ два е̂стества по ꙋ̂постаси соединила се, пакъ междоꙋсобно медьꙋ собомъ безъ смѣшенїѧ и̂ли и̂змѣненїѧ крозпролазенѣ и̂маю: крозпролазенѣ пакъ нїе ѿ плоти, него е̂ ѿ Божества произышло. Е̂рбо нити бы могло быти,

 да

да плоть крозпроходи Божество, него Божественно є̂стество пролазеѣи є̂данпꙋтъ крозъ плоть привнесло є̂ плоти, да о̂на ꙋ̂ нѣмꙋ начиномъ нѣкимъ неисказанымъ проходи, кое мы соединенїемъ называмо.

Знати пакъ треба, да ꙋ̂ первомъ и̂ второмъ начинꙋ ѡ̂ о̂ныма, коѧ ꙋ̂ соединенїю бываю, ѡ̂боюдность разсꙋждава ее. Ербо кадъ ѡ̂ плоти говоримо, о̂нда ѡ̂боженїе, и̂ ꙋ̂словствованїе, и̂ превознесенїе, и̂ помазанїе кажемо, бꙋдꙋѣи да та ѿ Божества происходе. А̂ кадъ ѡ̂ Словꙋ бесѣдимо, о̂нда и̂стощанїе, воплощенїе, вочеловѣченїе, смиренїе, и̂ проча такова, коѧ какѡ што смо казали ѿ плоти къ Словꙋ и̂ Богꙋ ꙋ̂зносе се, бꙋдꙋѣи да є̂ о̂нъ о̂ва своеволнѡ претерпїо.

О̂ны пакъ, коѧ сꙋ после соединенїѧ слѣдовала, є̂сꙋ три начина. Првый, коимъ се є̂стество Божїе и̂зѧ-
Іѡа:14 10. влюе; каково є̂сть о̂но: А̂зъ во О̂цѣ, и̂ О̂цъ во
Іѡа: 34. мнѣ̀: и̂ о̂петъ, А̂зъ и̂ О̂цъ є̂ди́но є̂смы̀, и̂ сва
8. 42. коѧ се ѡ̂ нѣмꙋ предье вочеловѣченїѧ говоре, та ѣе се и̂ после вочеловѣченїѧ говорити; кромѣ о̀вогъ є̂днога, да їоште о̂нда нїе воплотїо се, и̂ свойства плоти прїимїо.

Вторый, коимъ человѣчество представлѧ се, ка
Іѡан:7.19. кѡти: Что̀ мѧ̀ и̂щете ꙋ̂би́ти, человѣ́ка, и̂же
Іѡан:3.14. и̂стинꙋ ва́мъ глаго́лахъ; и̂ о̂во: та́кѡ подоба́етъ вознести́сѧ Сы́нꙋ человѣ́ческомꙋ, и̂ дрꙋга такова.

О̂вы пакъ, коѧ се человѣческимъ о̂бычаемъ ѡ̂ Спасителю Хр҃тꙋ говоре, и̂ пишꙋ, и̂ли ꙋ̂ повѣстима, и̂ли ꙋ̂ дѣѧнїѧма, шесть є̂ начина: є̂рбо нѣка и̂зъ ньи по є̂-

сте-

стествꙋ строителна ꙋ҆чинѣна и҆ сказана є҆сꙋ: какѡ што є҆ рождество и҆зъ Дѣве, по ꙋ҆зрастꙋ растенѣ, и҆ преспѣванѣ, гладъ, жедьа, ꙋ҆трꙋдьенѣ, сꙋзе, санъ, гвоздьемъ прободенїе, смрть, и҆ проча такова, коѧ є҆стественне и҆ незазорне страсти є҆сꙋ. Є҆рбо ꙋ҆ свима о҆выма спрега є҆сть Божественногъ є҆стества съ человѣческимъ, премда та тѣлꙋ свойственна быти вѣрꙋю се, бꙋдꙋѣи да Божество ништа ѿ таковы нїе трпило, него паче тыма нама спасенїе справлѧло.

Нѣка начиномъ притворенѧ, каѡ кадъ Хр҃тосъ ѿ Лазарꙋ пыта: гдѣ положи́сте є҆го̀; кадъ къ смоковницы и҆де, кадъ се ꙋ҆кланѧ, и҆ кадъ се моли, такодьеръ кадъ се притвара далѣ и҆ѣи. Є҆рбо та и҆ тымъ подобна нити є҆ каѡ Богъ, нити каѡ човекъ потребовао, него є҆ то человѣческимъ о҆бычаемъ притварао, што є҆ нꙋжда и҆ полза и҆зыскивала. На примѣрь: зато є҆ молїо се, да покаже, да о҆нъ Богꙋ нїе противанъ: и҆ да О҆ц҃а каѡ своега виновника почитꙋе. Пытао є҆, не каѡ да нїе знао, него да покаже, да є҆ о҆нъ човекъ, премда є҆ Богъ ѡ҆стао. А҆ ꙋ҆кланѧо се тога ради ꙋ҆зрока, да насъ наꙋчи, непредавати сами себе наглѡ ꙋ҆ бѣдства.

Іѡа: 11.34. Ма: 21.19. Ма: 12.15. Іѡа: 11.41. Лꙋк: 14.27. Григ: Наз: ꙋ҆ вес: 36:

Нѣка о҆петъ говоре се по присвоенїю и҆ соѡтношенїю: какѡ што є҆ о҆но: „Бо́же мо́й. Бо́же мо́й, вскꙋ́ю мѧ̀ є҆сѝ ѡ҆ста́вилъ; и҆, не вѣ́дѣвшаго грѣха̀ по на́съ грѣ́хъ сотворѝ: и҆ о҆петъ: бы́въ по на́съ клѧ́тва, и҆, са́мъ Сы́нъ покори́тсѧ поко́ршемꙋ є҆мꙋ̀ всѧ́ческаѧ. Є҆рбо нити є҆ каѡ Богъ, нити каѡ човекъ и҆кадъ ѿ О҆ц҃а ѡ҆ставлѣнъ быо, нити є҆ о҆нъ грѣхъ, нити

Ма: 27.46. 2. Ко: 5.21. Гал: 3.15. 1. Кор: 15. 36:

Григ: Наз: ти клетва постао, нити ѻнъ треба покорити се ѻц҃ю.
у бес. 36. ѻ҃рбо каw Богъ, раванъ є҃сть ѻц҃у, а҆ не бротивникъ ни ти подчинѣнъ, а҆ каw човекъ никадъ родителю нїе про тиванъ было, да бы покорена требао. Изъ чега слѣдѣе, да є҃ ѻнъ наше лице присвоюваюћи и҆ у҃ мѣсто насъ поставлаюћи себе, ѻве речи у҃потребляваю. Бѫдући да смо мы ѻномъ грѣхѫ и҆ клетвы были подложни, непокорни и҆ преступницы, и҆ тога ради ѡ҃ставлѣни.

Нѣка пакъ по мысленномъ раздѣленїю. ѻ҃рбо а҆кw ѻна, коѫ истинитw разставити се немогѫ, то є҃сть плоть
Григ: Наз: ѡ҃ Слова разставишъ, рабъ каже се и҆ невѣкъ, ѻ҃рбо є҃ рабскогъ и҆ невѣдѫщегъ є҃стества было, и҆ а҆кw плоть не бы была Богѫ Словѫ соединила се, безсмѣннw бы ѻна раба и҆ невѣка ѡ҃стала была, а҆ли сбогъ у҃постасногъ соединенїа съ Богомъ Словомъ то є҃ имала, да нитї є҃ раба, нити невѣдѫща была, и҆ тога ради у҃зрока называо є҃ ѻц҃а Богомъ своимъ.

Нѣка пакъ да себе нама ѥви, и҆ у҃крѣпи вѣрѫ на-
Іша: 17.5. шѫ: каkw што кадъ вели: ѻ҃тче, просла҆ви мѧ сла҆вою, ю҃же имѣхъ у҃ тебѐ пре҆жде мі҆ръ не бысть. ѻ҃рбо є҃ ѻнъ и҆ ѻнда было прославлѣнъ и҆ садъ є҃ прославлѣнъ, а҆ли нѣгово прославленѣ ѻнда нїе было ѡ҃кривено и у҃вѣрено. То и҆сто є҃сть, што є҃ а҆постолъ казао: На-
Рим: 1. 4. речѐннѣмъ Сы́нѣ Бо́жїи въ си́лѣ, по Дх҃ѫ Ст҃ы́ни и҆зъ возкресе́нїа ѡ҃ мёртвыхъ. ѻ҃рбо чрезъ чѫдесна и҆ воскресенїе и҆ пришествїе Ст҃ога Дх҃а ѡ҃бявило се и҆ из-
Зла; на пос: ка и҆ къ Римл: вѣстило се свѣтѫ, да є҃ ѻнъ Сынъ Божї҆и. Такодьеръ

и҆ о҆но: преспѣва́ше премꙋ́дростїю и҆ благода́тїю. Лук. 2.52.
Найпосле нѣка по ꙋ҆своенїю лица Їꙋдейскога броеѣи и҆ себе
ꙋ҆ Жидове: какѡ што є҆ Самарѧныни рекао: Вы̀ кла́нѧ- Їѡа. 4.22.
етесѧ є҆го́же не вѣ́сте, мы̀ кла́нѧемсѧ, є҆го́же
вѣ́мы: ꙗ҆́кѡ спасе́нїе ѿ Їꙋде́й є҆́сть.

Треѣїй начинъ є҆сть о҆най, коимъ є҆дна ꙋ҆постась и҆з-
ѧвлюе се, и҆ о҆ба є҆стества скꙋпа показꙋе: каково є҆сть о҆но:
А҆́зъ живꙋ̀ О҆тца̀ ра́ди: и҆, ꙗ҆ды́й мѧ̀, и҆ то́й Їѡа. 6.27.
жи́въ бꙋ́детъ менѐ ра́ди: и҆, и҆дꙋ̀ ко О҆тцꙋ̀ мое- Їѡа. 16.10.
мꙋ̀, и҆ ктомꙋ̀ не ꙋ҆́зрите менѐ: и҆ о҆петъ: не бы́ша 1. Ко. 2. 8.
Го́спода сла́вы ра́спѧли, їоште: Никто́же взы́де на Їѡа. 3.13.
не́бо, то́кмѡ сше́дый съ небесѐ, Сы́нъ человѣ́че-
скїй, сы́й на небеси̇̀: и҆ тымъ подобна.

Ѿ о҆ны пакъ, коѧ после воскресенїѧ слѣдꙋю, нѣка
приличествꙋю Божествꙋ, какѡ што: Крестѧ́ще и҆̀хъ во Матѳ. 28.
и҆̀мѧ О҆тца̀ и҆ Сы́на и҆ С҃тагѡ Дх҃а: є҆рбо о҆вде Сынъ 19. 20.
каѡ Богъ поставлѧ се, и҆ о҆но: Се̇̀ а҆́зъ съ ва́ми є҆́смь,
во всѧ̀ дни̇̀ до сконча́нїѧ вѣ́ка, и҆ прѡ́чаѧ: є҆рбо
каѡ Богъ заиста є҆сть съ нама. А҆ дрꙋга человѣчествꙋ
пристое се, какѡ што є҆ о҆но: Ꙗ҆́стѣсѧ за но̀зѣ є҆гѡ̀:
и҆ о҆пет: та́мѡ мѧ̀ ꙋ҆́зрѧтъ, и҆ дрꙋга такова. А҆ о҆на,
коѧ после воскресенїѧ слѣдꙋю, и҆ человѣчествꙋ пристойна є҆сꙋ,
и҆маю различне начине. Є҆рбо нѣка сꙋ и҆стинитѡ, а҆ли не по
начинꙋ є҆стественномъ, него сꙋ и҆звѣстнымъ смотренїемъ

слꙋ-

случила се. Какѡ што сꙋ ране, єло и питіе, кадъ є ѡ-
живіо: (да бы ꙋвѣрени были, да є оно исто тѣло вос-
креснꙋло, кое є пострадало) нѣка пакъ была сꙋ истини-
тѡ, и какѡ што єстествꙋ сходно єсть: н: п: съ мѣста
на мѣсто преходити безъ трꙋда, и ꙋлазити крозъ врата
затворена: нѣка пакъ по притворности, какѡ што:
Лек. 24. 28. Творѧшесѧ далечайше ити: А нѣка сꙋ сходна о-
Іѡа. 20. 17. бадвоме єстествꙋ: какѡ што є ово: Восхождꙋ ко Ѻт-
цꙋ моемꙋ, и Ѻцꙋ вашемꙋ, и Богꙋ моемꙋ, и
Ѱал. 23. 7. Богꙋ вашемꙋ: и, Внидетъ Царь славы, и сѣде
Евр. 11. 3. ѡдеснꙋю величествіѧ на высокихъ. Нѣка пакъ
найпосле такѡ разꙋмѣвати треба, каѡ да бы онъ ꙋ на-
шемъ редꙋ быо, т: є: самымъ начиномъ мысленногъ
раздѣленіѧ: какѡ што є оно: Богꙋ моемꙋ, и Бо-
гꙋ вашемꙋ.

Тога ради она, коѧ сꙋ высока, треба восписыва-
ти божественномъ єстествꙋ, кое є безстрастно и безтѣ-
лесно: а коѧ сꙋ понизна, та человѣчествꙋ, коѧ сꙋ пакъ
обща, Сложеномъ: то єсть єдномъ Хртꙋ, кой є и Богъ
и човекъ. Іоште пакъ извѣстнѡ треба намъ знати, да
сꙋ обоѧ єднога и тогъ истога Господа нашега Іиса Хрта.
Ербо припознаваюѣи, што є и єдномъ и дрꙋгомъ свой-
ственно, и провидеѣи, да се обоѧ ѿ єднога и тогъ исто-
га дѣйствꙋю, држаѣемо правꙋ вѣрꙋ, и неѣемо се превари-
ти. Изъ кои свїю распознае се разлика соединены єсте-
ства, и премда (какѡ што божественный Кѵрїллъ говори)
ꙋ єстественномъ качествꙋ нисꙋ єдно и то исто Божество

и

и҆ человѣчество: а҆ли є҆ Сынъ є҆данъ, и҆ Хр҃тосъ и҆ Господь, и҆ бꙋдꙋѣи да є҆ о҆нъ є҆данъ, то є҆ заиста и҆ лице нѣгово є҆дно, бꙋдꙋѣи да по о҆номе, што се разлика є҆стества познае, ѵ҆постасно соединенїе никаквогъ раздѣленїѧ на части не допꙋшта.

Глава ч҃в.

Ѡ҆ томъ, да Богъ нїе причина зала.

Знати треба, да божественно писанїе и҆ма о҆бычай попꙋщенїе Божїе дѣйствїемъ нѣговымъ называти: какѡ што говори А҆постолъ ѵ҆ посланїю къ Римлѧнѡмъ: И҆лѝ не и҆мать вла́сти скꙋде́лникъ на бре́нїи, ѿ тогѡ́жде смѣше́нїѧ сотвори́ти о҆́въ ѵ҆́бѡ сосꙋ́дъ въ че́сть, о҆́въ же не въ че́сть. То є҆сть тога ради, што о҆нъ и҆ о҆ва и҆ о҆на твори. Є҆рбо є҆ о҆нъ самъ свїю твари Создатель. А҆ли о҆петъ не чини о҆нъ честне и҆ли безчестне сосꙋде, него свакогъ волѧ и҆ и҆зборъ. И҆ то є҆ ꙗ҆вно и҆зъ о҆вы речи, кое тай и҆стый А҆постолъ ѵ҆ второмъ посланїю къ Тїмоѳею говори: Въ вели́цѣмъ домꙋ̀ не то́чїю сосꙋ́ди зла́ти и҆ сре́брѧни сꙋ́ть, но и҆ древѧ́ни и҆ гли́нѧни. И҆ о҆ви ѵ҆́бо въ че́сть, о҆́виже не въ че́сть. А҆́ще ѵ҆́бѡ ѡ҆чи́ститъ кто себѐ ѿ си́хъ, бꙋ́детъ сосꙋ́дъ въ че́сть, ѡ҆свѧще́нъ, и҆ благопотре́бенъ Влады́цѣ, на всѧ́кое дѣ́ло благо́е ѵ҆гото́ванъ. Познато є҆ пакъ да

Рим: 9·21

Тїмо: 2·20.

ѡ҆чищенїе вольомъ быва, є҆рбо вели: а҆́ще кто̀ ѡ҆чи́ститъ себѐ. Но послѣдственно развращенїе томꙋ противо гласи: а҆кѡ не ѡ҆чисти се, о҆нда ѣ҆е быти сосꙋдъ не въ честь, непотребанъ Гдⷭ҇инꙋ, и҆ достоѧнъ да се разбїе.
Рим: 11. Тога ради и҆ о҆во, што смо навели, и҆ о҆но: затворѝ
32. и҆ 8. Бо́гъ всѣ́хъ въ противле́нїе, и҆ о҆во: Дадѐ и҆̀мъ Бо́гъ Дх҃а нечꙋ́вствїѧ, о҆̀чи не ви́дѣти, и҆ ꙋ҆̀ши не слы́шати. Сва велимъ, о҆ва не треба такѡ разꙋмѣвати, каѡ да є҆ та Богъ ꙋ҆чинїо, него да є҆ попꙋстїо, є҆дно сбогъ свободне волѣ, дрꙋго што є҆ добро таквогъ є҆стества, да о҆но безъ насилства бꙋде.

И҆ма дакле писанїе о҆бычай Божїе попꙋщенїе называти, каѡ да бы то нѣгово дѣйство и҆ли дѣло было. Пакъ їоште кадъ вели, да зла ѿ Бога творена бываю:
Иса: 45.7. и҆ какѡ што є҆ о҆но: „Нѣ́сть зла̀ во гра́дѣ, є҆гѡ̀ же
Амѡс: 3.6: „не сотворѝ Гдⷭ҇ь“ О҆выма речма не показꙋе, да є҆ Богъ причина зала: него бꙋдꙋѣи да є҆ речь зло двоѧка, и҆ сꙋгꙋбо знаменованѣ и҆ма: є҆рбо кадшто показꙋе о҆но, што є҆ само ꙋ҆ себи зло по є҆стествꙋ, кое є҆ и҆ добродѣтельи и҆ Божїой вольи противно; кадшто пакъ о҆но, што є҆ чꙋвствꙋ нашемꙋ зло и҆ тегобно. Какѡ што сꙋ тꙋге и҆ напасти: є҆ръ о҆ва премда се виде зла, мысле се, да сꙋ, зато што боле: а҆ли по самой и҆стины є҆сꙋ добра, бꙋдꙋѣи да благоразꙋмныма слꙋже на о҆бращенїе и҆ спасенїе: дакле писанїе говори, да є҆ самѡ о҆выма Богъ причина. Треба пакъ

зна-

знати, да є̂ и̂ о̂ны зала причина у̂ нама, є̂рбо и̂з' вольны зала бываю невольна.

Такодьеръ и̂ о̂но знати треба, да писанїе о̂бычай и̂ма, да нѣка, коѧ бы по слꙋчаю казати требало, такѡ и̂зговори, каѡ да причинꙋ назначꙋю. Каково є̂сть о̂но: „Тебѣ є̂ди́номꙋ согрѣши́хъ и̂ лꙋка́вое предъ тобо́ю сотвори́хъ: ꙗ̂кѡ да ѡ̂правди́шисѧ во словесѣ́хъ твои́хъ, и̂ побѣди́ши внегда̀ сꙋди́ти тѝ. Ѱал: 50. 6. ко́й є̂ согрѣшїо, нїе тога ради согрѣшїо, да Богъ побѣдꙋ ѡ̂держи: нити є̂ Богъ потребовао грѣха нашега, да се ньимъ побѣдитель у̂каже. Бꙋдꙋѣи да Богъ безъ свакога сравненїѧ са свымъ све, и̂ о̂не, кой не грѣше, побѣждава и̂ надвладьꙋе, каѡ свїю твари создатель, несравнителанъ, и̂ несозданъ и̂ є̂стественнꙋ, а̂ не придобытнꙋ славꙋ и̂ма: него бꙋдꙋѣи да кадъ мы грѣшимо, ништа неполезно не твори, наносеѣи гнѣвъ, и̂ ѡ̂праштаюѣи о̂ныма, кой се каю, побѣдитель наше злоѣе и̂ невалѧлства у̂казꙋесе, не да мы тога ради грѣшимо, него што се такѡ слꙋчава. Какѡ годь што, кадъ бы тко за посломъ сѣдїо, пакъ рекао, кадъ мꙋ є̂ гостъ дошао: тога ради дошао ми є̂ гостъ, да ꙗ̂ данась ништа не радимъ. А̂ли гостъ нїе зато дошао, да о̂най ништа не ради, него є̂ слꙋчай такѡ донео, бꙋдꙋѣи да гостеѣи госта, задержавасе ѿ посла. Говоре се пакъ о̂ва слꙋчайна зато, што се ствари такѡ слꙋчаваю. Богъ пакъ неѣе, да о̂нъ самъ бꙋде праведанъ, него да и̂ сви коликѡ быти може, нѣмꙋ се у̂подоблѧваю.

ГЛАВА ч҃г.

Противъ Манїх:

Да ни сꙋ два начала.

Ѧоан: противъ Погана, тамѡ и противъ свїю Єретїка.

Да ни сꙋ два начала, єдно добро а дрꙋго зло, изъ тога хоѣе намъ быти ѹразꙋмително. Єрбо добро и зло єдно дрꙋго квари, нити єдно ѹ дрꙋгом или єдно съ дрꙋгимъ пребывати може. И такѡ ѣе быти свако ньи ѹ своїой части посвемственно. И найпре не самѡ по самой посвемственонной нѣной части свако ньи хоѣе се ѡграничити.

Дамаск: противъ: Манїх: разгов:

Пакъ онда пытамъ, тко є свакомъ свой предѣлъ назначїо? єрбо нитиѣе реѣи, да є ньи двое прїѧтельски медьꙋ собомъ согласило се, или завѣтъ ѹчинило: бꙋдꙋѣи да зло веѣъ нїе зло, кадъ мирь има и согласꙋе се съ добромъ, нитиѣе опетъ добро быти добро, кадъ са зломъ любовнѡ постꙋпа. Акѡ ли є пакъ дрꙋгїй нѣтко, кой є обоимъ ньима по свойствꙋ ньїовомъ ѡпредѣлїо пребывалище, то є тай заиста Богъ, а не дрꙋго што.

Їоште пакъ єдно изъ обадвога нꙋждно быти хоѣе, то єсть, да или се медьꙋ собомъ дотичꙋ и кваре, или се посредственно нѣко мѣсто налази, гди се ни добро ни зло находи, кое каѡ преграда нѣка єдно ѿ дрꙋгога разставлѧ: такѡ дакле неѣе быти два, него три.

И ѿ овога двога єдно треба да бꙋде, то єсть: да или мирь медьꙋ собомъ имаю, што зло имати не може; (єрбо оно нїе зло, што мирь наблюдава) или медьꙋ собомъ ратꙋю, а то єстество добра имати неможе: (єрбо

што

што ратꙋе, то нїе совершено добро): и̂ли нека бы зло ратовало, а̂ добро не противоратовало, него ѿ зла покварено было, пакъ ꙋ̂ непрестанной тꙋги и̂ скорби пребывало, кое ѿ добра ѿстои далекѡ. Тога ради е̂дно е̂ начало, кое е̂ ѿ свакога зла свободно.

И̂ли говоре: а̂кѡ е̂ то такѡ, ѿкꙋдъ е̂ зло; е̂рбо неможе быти, да е̂ зло бытїе свое ѿ добра полꙋчило. Говарамо, да зло ништа дрꙋго нїе, него лишенїе добра, и̂ ꙋклонъ ѿ о̂ногa што е̂ е̂стествꙋ сходно, къ о̂номъ што е̂ е̂стествꙋ противно. Е̂рбо ни е̂дна ствaрь своимъ е̂стествомъ нїе зла. Бꙋдꙋ̀ки да сва, ком е̂ Богъ сотворїо, по своемꙋ бытїю брло добра е̂сѵ. И̂ кадъ такѡ пребываю, какѡ што сѵ сотворена, е̂сѵ весма добра. Но кадъ своевольнѡ ѿ о̂ногъ, што е̂ е̂стествꙋ сходно, ѿстꙋпе, пакъ ꙋ̂ о̂но, што е̂ е̂стествꙋ противно, себе дадꙋ, о̂нда ꙋ̂ зло падаю. Быт: 1.11.

По е̂стественномъ дакле чинꙋ сва Создателю работаю, и̂ нѣмꙋ послꙋшна е̂сѵ. Чега ради кадъ ком тварь ꙋ̂здꙋ послꙋшности и̂звергне, о̂нда своемꙋ Создателю быва ꙋ̂порна, пакъ е̂ о̂нда сама себи причина зла. Е̂рбо зло нїе какво сꙋщество, нити е̂ о̂но свойство сꙋщества него е̂ слꙋчайно, то е̂сть: своевольно развращенїе и̂зъ о̂нога, што е̂ е̂стествꙋ найсходнїе, ꙋ̂ о̂но, што е̂стествꙋ противи се, кое грѣхъ е̂сть. ѾѾ кꙋдъ е̂ дакле грѣхъ? о̂нъ е̂ свободне волѣ дїаволске и̂зврѣтенїе. Дакле е̂ дїаволъ зао? Заиста, почемꙋ е̂сть созданъ, нїе зао, него добаръ. Е̂рбо е̂ о̂нъ А̂нгелъ созданъ ѿ Создателꙗ самъ, и̂ весма свѣталъ, свободномъ вольомъ ѿдаренъ, каѡ сло-

вес-

весный (ѹмный). Али ѿ добродѣтельи коѧ, єстествꙋ єсть сходна, ѹклонїо се своевольнѡ, пакъ є ѹмракъ злоѣе пао. Кадъ є ѿишао далекѡ ѿ Бога, кой є самъ добаръ, и Отацъ живота и свѣтлости. Єрбо добротꙋ ѿ нѣга има, све што є годь добро, и бꙋдꙋѣи да ѿ нѣга вольомъ (не мѣстомъ) ѹдалѧва се, ѹзлꙋ пребыва.

Глава чд.

Зашто є Богъ создао оне, кои сꙋ имали грѣшити, а каѧти се неѣе.

Богъ, по своїой благости, она, коѧ сꙋществꙋю, изъ ничега єсть произвео, и зна бꙋдꙋща. И такѡ акѡ не бы имали сꙋществовати, онда не бы ни злы были, нити бы они предзнаны были: єрбо оны познанїѧ єсꙋ, коѧ сꙋществꙋю, и тымъ истымъ начиномъ оны, коѧ заиста сꙋ бꙋдꙋща, єсꙋ предзнанїѧ: бꙋдꙋѣи да є оно првашнѣ, да штогодъ бꙋде, пакъ после да бꙋде добро и зло. Акѡ дакле зато, што сбогъ Божїе благости имаю сꙋществовати, ньїово бытїе было бы ѹкинѣно зато, што своевольнѡ имаю зли быти, то бы заиста зло Божїю благость надвладало. Тога ради Богъ сва коѧ твори, добра твори, но свакогъ своѧ собственна волѧ слꙋчава се, да добаръ,
Пар: 14.21. или зао бꙋде. Дакле кадъ є рекао Господь: Добрѣе было бы человѣкꙋ ономꙋ, аще не бы родилсѧ, нїе ѿпорочавао свое созданїе, него злоѣꙋ онꙋ, кою стварь

ѿ

ѿ нѣга создана ѿ собственне волѣ, и нечувства ѝзбрала ѐсть: ѐрко ѐ лѣностью произволена Создателѣво благодѣаніе себи неполезно ѹчинила. Не ѝначе, но каѡ да бы тко, кадѣ богатство и владѣтелство ѿ Цара прїими, на ѻнога, кой ѐ толикїй нѣговѣ благодѣтель, мѹчительски ѹстао: кога Царѣ ѹхвати, пакѣ праведнѡ мѹченїю предае, бѹдѹки да ѐ ѹсмотрїо, да тай ѿ мѹчительскогѣ своегѣ намѣрена до конца престати неће.

Глава чє.

Ѡ законѹ Божїемѹ, и законѹ грѣха.

Богѣ ѐ благѣ и преблагѣ, блага ѐ нѣгова волѧ, ѐрко ѐ то самѡ благо, што Богѣ хоће. Законѣ пакѣ ѐсть ѻна заповѣдь, коїомѣ се томе научавамо, да ѹ нѣмѹ ѡстаюћи ѹ свѣтлости пребывамо, кое заповѣди прествпленїе ѐсть грѣхѣ. Тай пакѣ быва наваждењемѣ дїаволскимѣ, и кадѣ га мы безѣ ѝкаквогѣ насилована своевольнѡ предѹзымамо, называ се и ѻнѣ законѣ. 1. Иоан: 1. 7. Рим: 7. 8.

Законѣ дакле Божїй приходећи ѹ нашѣ ѹмѣ, нѣга кѣ себи вѹче, подбадаюћи нашѹ совѣсть, коѧ и самѣ законѣ ѹма нашега называ се: їоште пакѣ и наваждењїе злобника, то ѐсть законѣ грѣха, кадѣ ѹнидье ѹ ѹдове наше плоти, тымѣ на насѣ напада. Ѐрбо бѹдѹки кадѣ смо вѣкѣ ѐданпѹтѣ своевольнѡ законѣ Божїй прествпили, допѹштаюћи злобниково наваждењїе, то смо вѣкѣ ѹ напредакѣ приствпѣ кѣ нама нѣмѹ ѡтворили, кои смо сами ѿ себе

себе продали се грѣхѹ. Чимъ быва, да тѣло наше готово и̑ лагкѡ къ нѣмѹ приклана се. Тога ради о̑на грѣха вона, и̑ чювство кое є̑ ѹ̑ тѣлѹ, и̑ли похотльивость, и̑ сласть законъ ѹ̑ ѹ̑довима наше плоти называ се.

И̑ тога ради законъ моега ѹ̑ма, т: є̑: совѣсть
Рим.7.22. совслаждава се закономъ Божїимъ, и̑ли заповѣдью, и̑ то хоке. И̑ли законъ грѣха, то є̑сть наважденїе, о̑нымъ закономъ, кой є̑ ѹ̑ моима ѹ̑довима, и̑ли тѣла, и̑ о̑не части дѹше, ком є̑ безсловесна пожеланїемъ, склонностью и̑ движенїемъ противи се законѹ моега ѹ̑ма, пакъ ме зароби (премда законъ Божїй хокѹ и̑ любимъ, а̑ грѣхъ некѹ и̑ мрзимъ на нѣга) своѥ смѣшенїа, да рекнемъ, и̑ є̑дно мегкостью, и̑ страсти сладостью, дрѹго тѣла и̑ безсловесне о̑не, какѡ што самъ казао, части дѹшевне пожеланїе, мене ѡ̑бмани и̑ наведе, да грѣхѹ слѹжимъ. Но
Рим.2.3. Бо́гъ не́мощное зако́на, въ не́мже немоществова́ше зако́нъ пло́тїю посла́въ Сы́на своего́ въ подо́бїи пло́ти грѣха̀ (є̑рво є̑ плоть на себе прїимїо, а̑ грѣха никакѡ) ѡ̑сѹдѝ грѣ́хъ во пло́ти, да ѡ̑правда́нїе зако́на и̑спо́лнится въ не по пло́ти ходя́щихъ̀, но по Дх̃ѹ. Дх̃ъ бо спосо́бствѹетъ на́мъ
Рим.8.26. въ не́мощехъ на́шихъ, и̑ законѹ нашега ѹ̑ма, и̑ противъ о̑нога, кой є̑ ѹ̑ ѹ̑довима нашима крѣпость дао; Бѹ-
— 27. дѹки да о̑но: ѡ̑чесо́мъ помо́лимся, я̑коже подоба́етъ не вѣ́мы: но са́мъ Дх̃ъ ходата́йствѹетъ ѡ̑ на́съ воздыха́нїи неизглаго́ланными; то и̑сто є̑сть,

єсть, каѡ да бы рекао: ѻ҆нъ насъ ꙋ҆чи, шта треба молити. Тога ради заповѣди Божїе не и҆наче, но терпѣнїемъ и҆ молитвомъ и҆спꙋнити се могꙋ.

Глава ч҃ѕ.

Противъ Жидова ѡ҆ Сꙋббѡти.

Сꙋббѡта є҆ є҆данъ седмый названъ, и҆ значи почиванѣ: є҆рбо ꙋ҆ тай данъ, какѡ што говори писанїе: почѝ Бо́гъ ѿ всѣ́хъ дѣ́лѣхъ свои́хъ: да, кадъ число дана до седмога протече, ѻ҆петъ натрагъ ꙋ҆ ѡ҆крꙋгъ врати се, и҆ ѿ првога почетакъ ꙋ҆зме. Ѻ҆во пакъ число кодъ Жидова є҆сть ꙋ҆ чести, бꙋдꙋѣи да є҆ нѣга почитовати Богъ заповѣдїо, и҆ то не и҆стомъ коекакѡ, него є҆ и҆ найтежѣ каштиге ꙋ҆становїо противъ ѻ҆ны, кои бы то престꙋпили. Нити є҆ пакъ безъ ꙋ҆зрока ѻ҆нъ то заповѣдїо, него ради и҆звѣстны причина, кое мꙋжеви дꙋховни и҆ ꙋ҆мопрозорльиви таинственнѡ разꙋмѣваю.

Быт: 2. 2.
И҆сх: 13. 3.
Чис: 15. 35.
Григ: Наз: ꙋ҆ бесѣ: 42.

Коликѡ пакъ ꙗ҆ по невѣжествꙋ моемꙋ постигнꙋти могꙋ, (да съ нижѣга и҆ деблѣга почнемъ) бꙋдꙋѣи да є҆ знао Богъ, да є҆ Їсраилскїй народъ ꙋ҆гоенъ, и҆ плоти преданъ, и҆ къ земныма стварма весма наклонѣнъ съ неразсꙋднымъ пристрастїемъ, зато є҆ ѻ҆вꙋ заповѣдь положїо: Прво: Да почі́етъ ра́бъ и҆ подѧре́мникъ, какѡ што є҆ писано: Пра́ведникъ ми́лꙋетъ дꙋ́шы скотѡ́въ свои́хъ. Пакъ после, да ѻ҆ни ѿ земны забавленѧ праздни

Втор: 5. 14.
Прит: 12. 10.

ни Богꙋ соберꙋ се, и҆ ꙋ҆ ѱалмима, пѣнїѧма, и҆ пѣснама
дꙋховныма, и҆ ꙋ҆ поꙋченїѧма божественногъ писанїѧ савъ
тай седмый данъ проводе, и҆ ꙋ҆ Богꙋ почиваю. Е҆рбо кадъ
закона нїе было, нити богодꙋхновеногъ писанїѧ, о҆нда
ни сꙋббѡта нїе Богꙋ посвѧщена была. Но кадъ е҆ боже-
ственно писанїе чрезъ Мѡѷсеа дано, о҆нда е҆ и҆ Сꙋббѡта
Богꙋ посвѧщена была, да ѡ҆ ньой размышлѧваю, кои цѣ-
ло време живота Богꙋ не посвѧщаваю, нити Господꙋ каѡ
О҆ц҃ꙋ свеꙋсерднѡ слꙋже, него каѡ неблагодарни раби малꙋ
баремъ и҆ премалꙋ частицꙋ живота нѣмꙋ ѿдаю, пакъ и҆
то страха ради каштиге, и҆ претнѣ, коѧ престꙋпнике чекаю.
Тїм: 1.9. Пра́веднику бо зако́нъ не лежи́тъ, но непра́веднику.
Исх: 24.12. Нека за ꙋ҆гледъ бꙋде првый Мѡѷсей, кой е҆ четрдесетъ да-
д: 34.28. на, и҆ о҆петъ дрꙋги четрдесетъ дана постїо предстоеѣи
Богꙋ, безъ сꙋмнѣ, да е҆ и҆ ꙋ҆дне Сꙋббѡтне постомъ себе
томїо, премда нїе законъ заповѣдао, себе ꙋ҆ данъ сꙋб-
бѡтный томити. А҆кѡ ли рекнꙋ, да е҆ то предье даногъ
3. Цар: закона ꙋ҆чинѣно, шта ѣе о҆ни за И҆лїю Ѳесвїтѧнина реѣи,
19.8. кой е҆ четрдесетдневный пꙋтъ свершїо, кадъ е҆ самѡ е҆данъ
пꙋтъ наео се. Е҆рбо е҆ о҆нъ не самѡ постомъ, него и҆ пꙋ-
тованѣмъ ꙋ҆ Сꙋббѡтне дне о҆вы четрдесетъ дана себе томе-
ѣи Сꙋббѡтꙋ разрѣшїо, нити е҆ зато Богъ, кой е҆ законъ
положїо, на нѣга расрдїо се, но паче за ѡ҆бдаренѣ до-
Дан: 10.2. бродѣтельи нѣмꙋ на Хоривꙋ дао себе видити. Шта ѣе
Левїтъ о҆петъ ѡ҆ Данїилꙋ реѣи? Нїе ли о҆нъ три цѣле недѣлѣ (сед-
12.3. мице) постомъ провео: а҆ шта? заръ не ѡ҆брезꙋю сви І҆сра-
Левїтъ 23. илтѧни дѣте ꙋ҆ сꙋббѡтꙋ; бꙋдꙋѣи да е҆ о҆нда дѣте о҆смый
27. данъ живота доживило; е҆да ли великїй о҆наи҆ постъ, кой

е҆

єзакономъ преднаписанъ, акѡ се у Суббѡту случи, неизвер- Мата: 12.
шую: єда ли такодьерь Сщенницы и Левїты у дѣлима ски- 5.19.
нїе суббѡту не нарушаваю, пакъ зато нису подъ кривицомъ. Пакъ їоште акѡ марвинче у суббѡту падне у ꙗму, кой то извуче, нїе повиненъ, а повиненъ, кой то учинити пренебрегне. Єда ли нису сви Ісраилтѧни седамъ дана Кївѡтъ Божїй носеѣи Іерїхѡнске стѣне ѡбходили? медьу коима заиста была є и суббѡта.

Дакле, какѡ што самъ казао, да се упражнѧваю Богу, и баремъ найманю часть живота нѣму ѿдаю, їоште пакъ да ѿпочива рабъ и подѧремникъ, празнованѣ суббѡте смысленнѡ єсть уведено: кои будуѣи да су младенцы, и плотскїи были, пакъ подъ стїхїѧма мїра служеѣи, ништа выше тѣла и писмена мыслити нису могли. Єгда́ же прїи́де кончи́на лѣ́та, посла̀ Бо́гъ Сы́на свое- Гал: 4.4.
го̀ (єдиноро́днаго) раждаемаго ѿ жены̀ чл҃вѣ́ка, бываемаго подъ зако́номъ, да подзакѡ́нныѧ искупитъ, да всыновле́нїе воспрїи́мемъ. Єли́цы Іѡа: 1.12.
бо прїѧ́ша єго̀, дадѐ и̑мъ о̑бласть ча́дѡмъ Бо́жїимъ бы́ти, вѣ́рующымъ въ него̀. Дакле веѣъ нисмо раби, него сынови, нисмо выше подъ закономъ, него подъ благодатью, веѣъ не ѿ части, нити страха ради работамо Гдⷭ҇у, него смо ѡбвезани цѣло време живота нѣму посвѧтити, їоште пакъ заповѣда намъ се, да рабъ нашъ, ꙗрость и пожеланїе ѿ грѣха почива, и да празднуе Богу: и желанїе све єднакѡ къ Богу простиремо, а

 ꙗрость

ꙗрость противъ непрїѧтелѧ Божїи ѡ҆рꙋжамо, такодьерь и҆ подѧремника нашега, тѣло велимъ, равнымъ начиномъ ѿ грѣха почивати чинимо, и҆ божественныма заповѣдима слꙋжити заповѣдамо.

Ѡ҆ва намъ дꙋховный законъ Хрїстовъ заповѣда; коега кои хране, выше закона Мѡѷсеова бываю. Е҆рбо
1.Кор: 13. ѿкадъ е҆ дошло о҆но, што е҆ совершено, и҆зпразнило се
10. о҆но, што е҆ ѿ части было. И҆ кадъ е҆ покрывало закона и҆ли завѣса распетїемъ Спасителѣвымъ раздрла се, и҆ Дх҃ъ ꙋ҆ о҆гненыма е҆зыцыма ѡ҆басѧо, о҆нда е҆ писме ꙋ҆празднило се, и҆ тѣлесна сꙋ престала, и҆ кадъ е҆ законъ работе и҆спꙋнїо се, дарованъ е҆ намъ законъ свободе. Тога ради мы праздꙋемо совершено почиванѣ человѣческогъ е҆стества, то е҆сть: данъ воскресенїѧ, ꙋ҆ кой е҆ Господь нашъ Іисꙋсъ, живота началникъ и҆ Спаситель, насъ ꙋ҆ ѡ҆бѣтовано о҆ныма, кои дꙋховнымъ богопочитанїемъ Богꙋ слꙋже, наслѣство ꙋ҆вео. Ꙋ҆ кое е҆ самъ нашъ Предтеча ꙋ҆нишао, кадъ е҆ и҆зъ мртвы вокреснꙋо, и҆ кадъ сꙋ нѣмꙋ небесна врата ѿтворила се, ѡ҆деснꙋю Бога тѣлеснѡ посадїо се, такѡ ѣе и҆ о҆ны, кои дꙋховный законъ соблюдаваю, ꙋ҆ниѣи.

Нама дакле, кои по правилꙋ Дх҃а, а҆ не по писменꙋ жителствꙋемо, свако плотски вещи ѿложенїе, и҆ дꙋховна слꙋжба и҆ съ Богомъ сочетанїе принадлежи. Е҆рбо ѡ҆брѣзанїе е҆сть ѿложенїе тѣлесне сласти, и҆ вещи, кое сꙋ и҆злишне и҆ ненꙋждне. Ѡ҆брѣзакъ пакъ ништа дрꙋго нїе, него и҆злишна кожа ꙋ҆да о҆нога, коимъ се сласть привлачи. Свака пакъ сласть, коѧ нити ѿ Бога нити ꙋ҆ Бога быва, е҆сть и҆злишество сласти, коїой е҆ о҆бразъ краеплотїе,

тїе, а̂ сꙋббѡта є̂сть почиванѣ ѿ грѣха. Дакле о̂бое о̂во є̂сть є̂дно, и̂ такѡ о̂бое заедно, а̂кѡ се ѿ о̂ны, кои дꙋхомъ дѣйствꙋю, совершꙋе, ни найманѣгъ беззаконїѧ не твори.

Треба пакъ и̂ о̂во знати, да се числомъ седмеричнымъ сво садашнѣ време назначꙋе, какѡ што є̂ премꙋдрый Соломѡнъ рекао: да́ти ча́сть седмы́мъ н̂ о̂смы́мъ. Єклї: 11.2 Іоште пакъ и̂ богоглаголивый Давїдъ, кадъ є̂ ѡ̂ о̂смомъ ѱаломъ и̂здавао, о̂нда є̂ ѡ̂ бꙋдꙋщемъ после воскресенїѧ ѡ̂бновленїю вещи поѧо. Тога ради бꙋдꙋѣи да є̂ законъ заповѣдао ꙋ̂ седмый данъ ѿ тѣлесны дѣла почивати, пакъ ꙋ̂ дꙋховныма ꙋ̂пражнѧвати се, правомъ Ісраилтѧнинꙋ, и̂ кой є̂ богозрителнымъ ꙋ̂момъ ѡ̂даренъ, таинственнѡ о̂во є̂ назначїо, да свагда себе Богꙋ приноси, и̂ выше тѣлесны вещи быва. Ѱал. 6.11.

Глава ч҃з.

Ѡ̂ Дѣвствꙋ.

Плотѧны люди ѡ̂говараю дѣвство, и̂ сластолюбцы за свидѣтелство предлажꙋ о̂во: „Про́клѧтъ всѧ́къ и̂же „невозставлѧ́етъ сѣ́мене во Ісра́или:“ а̂ мы на ѡ̂бранꙋ Бога Слова, кой є̂ и̂зъ Дѣве плоть на себе прїимїо, ꙋ̂пованїе и̂маюѣи о̂во ѿговарамо: да є̂ дѣвство ѿ самогъ почетка ꙋ̂ є̂стество человѣческо ꙋ̂садьено. Є̂рбо є̂ човекъ ѿ землѣ дѣве созданъ быо, такодьерь и̂зъ самогъ А̂дама

ма Создана Ева. Дѣвство є такодьерь и у раю жител-
Быт: 2.25. ствовало. Ербо вели божественно писанїе: Нага бѣста
(т. є. Адамъ и Ева), и не стыдастасѧ. А какѡ
сꙋ ѿ божественне заповѣди ѿстꙋпили, познали сꙋ, да сꙋ
наги, пакъ ѿ стыда сашили сꙋ себи прегаче. И после пре-
Быт: 3.7. стꙋплѣне заповѣди, кадъ є Адамъ чꙋо: Землѧ єси,
и въ землю ѿидеши, и смерть у свѣтъ унишла сбогъ
престꙋпленїѧ, онда є текъ Адамъ познао женꙋ свою,
пакъ зачео и родїо. Дакле да смерть род человѣческїй
не затре и истреби, уведеное сꙋпрꙋжество, да дѣтотво-
ренѣмъ сохрани се родъ человѣческїй.

Али може быти реѣиѣе: шта дакле значи оно,
Быт: 1 28. мꙋжескїй полъ и женскїй, и оно: Раститесѧ и мно-
житесѧ. На кой вопросъ ѿговарамо: овыма речма,
раститесѧ и множитесѧ, неназначꙋе се оно умноженїе,
кое брачнымъ совокꙋпленїемъ быва: ербо є могао Богъ
и дрꙋгимъ начиномъ родъ человѣческїй умножити, кадъ
бы они заповѣдь до конца у цѣлости сохранили. Но
знаюѣи Богъ по своемꙋ предзнаню, кой сва зна предье
ньїовогъ бытїѧ, да имаю пасти у престꙋпленїе, и ѡсꙋди-
ти се на смерть, предꙋпредїо є то, и создао мꙋжа и женꙋ,
и заповѣдїо: раститесѧ и множитесѧ. Дакле да
пойдемо пꙋтемъ, когъ смо почели, пакъ да видимо пре-
имꙋщество дѣвства, или то исто реѣи чистоте.

Нѡе, кадъ мꙋ є заповѣдано униѣи у ковчегъ, и
тай налогъ нѣмꙋ даванъ, да сѣме свѣта сачꙋва, овако-
Быт: 7.7. вꙋ є заповѣдь прїимїо: Вниди, вели, ты, и сыно-

ве

ве твоѝ, и҆ жена̀ твоѧ̀, и҆ жены̀ сынѡ́въ твои́хъ.
Ньи є҆ дакле ѡ жена свои разлꙋчїо, да бы о҆ни цѣломꙋ-
дрїемъ пꙋчинꙋ, и҆ свега свѣта потопъ и҆збѣгли, а҆ кадъ
є҆ потопъ престао: И҆зы́ди, ве́ли, ты и҆ жена̀ твоѧ̀, Быт: 7.7.
и҆ сы̀нове твоѝ, и҆ жены̀ сынѡ́въ твои́хъ. Є҆во ти
о҆петъ, коимъ начиномъ ради ꙋ҆множенїѧ сꙋпрꙋжество до-
пꙋстило се є҆сть. Пакъ нїе ли И҆лїа о҆гнедышꙋщїй колесни- 4. Цар: 2.
це гонитель, и҆ небошественникъ неженитбꙋ ѡ҆блюбїо, и҆ 11.
ꙋ҆звысыванѣмъ о҆ве добродѣтельи, выше човека показао се:
Тко є҆ небеса заключїо; тко є҆ мртваце ꙋ҆здигнꙋо; тко є҆ 3. Цар: 17.
І҆ѡрданъ раздѣлїо; нїе ли дѣвствненикъ И҆лїа; Нїе ли Є҆лїсей 1. и҆ 19.
нѣговъ ꙋ҆ченикъ, кадъ є҆ равнꙋ добродѣтель показао, 4. Цар: 2.
Дх҃а благодать, кою є҆ двострꙋкꙋ и҆скао, полꙋчїо; шта 8. и҆ 9.
три ѻ҆трока; нисꙋ ли пребываюѣи и҆ дѣвствꙋ о҆гань побѣ- Дан: 3.20.
дили; то сꙋ дѣвствомъ полꙋчили, да тѣлеса ньїова о҆-
гнемъ спалити се нисꙋ могла; Штаѣꙋ премолчати, за Да- Дан: 6.16.
нїила, коега тѣло такѡ є҆ дѣвствомъ было ѡ҆жесточено,
да зꙋби дивїи звѣрова ꙋ҆ нѣга нисꙋ се забости могли;
Нїе ли Богъ, кадъ є҆ хотѣо, да І҆сраилтѧни нѣга виде, о҆- Исх: 19. 15.
во ньима заповѣдїо, да тѣло чисто хране (ѿ похотльи-
вости). Нисꙋ ли Свѧщенницы цѣломꙋдрене себе содержава- Числ: 6.2.
ли, и҆ предье себе ѡ҆чищавали, да бы стꙋпили ꙋ҆ внꙋтренню
часть храма, и҆ жертве приносили; Нїе ли найпосле законъ
дѣвство (цѣломꙋдрїе) назвао великимъ ѡ҆бѣтомъ.

Заповѣдь дакле закона треба дꙋховнымъ
ꙋ҆зымати смысломъ: є҆рбо и҆ма сѣме дꙋховно, кое
се любвомъ и҆ страхомъ Божїимъ зачинѣ ꙋ҆ дꙋшевной ꙋ҆тро-

бы,

бы, коѧ и҆ болꙋе, и҆ радьа Дꙋхъ спасенїѧ. Такодьерь тре-
Иса: 31. 9. ба разꙋмѣвати и҆ о҆но: Блаже́нъ, и҆̀же и҆ма́ть сѣ́мѧ
въ Сїѡ́нѣ, и҆ свои́хъ во І҆ерꙋсали́мѣ. Е҆рбо шта а҆кѡ
се слꙋчи, да бꙋде блꙋдникъ, и҆ли пїѧница, и҆ли їдѡлослꙋ-
житель; хоѣели быти блаженъ зато, што и҆ма ꙋ҆ Сїѡнꙋ
сѣме, и҆ ꙋ҆ І҆ерꙋсалимꙋ сроднике; нитко здравогъ разꙋма
неѣе то реѣи.

Дѣвство є҆ А҆нгелско житїе, свойство свакогъ без-
плотногъ є҆стества: о҆во говоримо, не кꙋдеѣи бракъ; не
Іѡан: 22. бꙋди то, (є҆рбо знамо Гд҃а, кой є҆ пришествїемъ своимъ
Е҆вр: 13. 4. бракъ благословїо, и҆ рекао: честна́ жени́тва и҆ ло́же
нескве́рно) него зато є҆ што и҆ ѿ добре ствари болѣ дѣв-
ство познаемо, бꙋдꙋѣи да и҆ ꙋ҆ добродѣтельма и҆ злочин-
ствама вышїи и҆ нижїи степени находе се. О҆но знамо,
да сꙋ сви смертни бракомъ родили се, кромѣ првы рода
нашега родителѧ: є҆рбо сꙋ о҆ны дѣвства творенѣ, а҆ не сꙋ-
прꙋжества. Но безбрачность подражава А҆нгелскомъ жи-
тїю, какѡ што смо казали, ѿкꙋдъ быва, да коликѡ А҆н-
гелъ превосходи човека, толикѡ дѣвство превосходи сꙋ-
прꙋжество.

А҆ што кажемъ А҆нгела: самъ Хр҃тосъ є҆сть дѣв-
ственна слава, кой не самѡ ѿ О҆ц҃а безначалнѡ безъ и҆стече-
нѧ и҆ безъ сочетанїѧ родїо се є҆сть, него, кадъ є҆ по по-
добїю нашемꙋ плоть на себе прїимїо, ѿ Дѣве безъ мꙋж-
ногъ сочетанїѧ родїо се, показао є҆ самъ ꙋ҆ себи и҆стини-
Мат: 14. то и҆ свесавершенно дѣвство, Чега ради и҆ то ни є҆днымъ
11. закономъ нама нїе ꙋ҆становїо. Е҆рбо какѡ што самъ вели,

(не

(не всѝ вмѣща́ютъ сло́во сїе) а̑ли є̑ дѣломъ насъ наꙋчїо, и̑ къ томе крѣпость даровао. Є̑рбо коме нїе ꙗ̑вно? да дѣвство садъ медьꙋ людма находи се.

Чадородїе пакъ є̑сть добро, кое сꙋпрꙋжествомъ быва: добро є̑ сꙋпрꙋжество такодьерь сбогъ блꙋда, когъ о̑но ѿсѣца, и̑ бѣснило пожеланїѧ, кадъ се ꙋ̑чини сочетанїе законно ꙋ̑ беззаконна дѣла бѣснити се непꙋшта. Добро є̑, велимъ, сꙋпрꙋжество о̑ныма, кой и̑маю воздержанїе, а̑ли є̑ дѣвство болѣ, кое дꙋшевно плодородїе ꙋ̑множава, и̑ Богꙋ молитвꙋ каѡ зрѣлый плодъ приноси. Честна̀ жени́тва, и̑ ло́же нескве́рно, блꙋ́дникѡмъ же и̑ прелюбодѣ́ємъ сꙋ́дитъ Бо́гъ. 1. Кор: 7. 2. Быт: 17. 1.

Глава чи.

Ѡ Ѡбрѣзанїю.

Ѡ̑брѣзанїе предье закона после благословенїѧ и̑ ѡ̑бѣщанїѧ дано є̑сть А̑враамꙋ, каѡ знакъ, по коемꙋ бы о̑нъ, чада нѣгова и̑ домочадцы ѿ на̑рода, съ коима є̑ о̑нъ о̑битавао, разликовали се. Доказателство томе є̑сть; што, кадъ сꙋ Ісраилтѧни сами о̑башка ꙋ̑ пꙋстыньи бавили се, и̑ ни съ є̑днымъ народомъ сообщенїѧ нисꙋ и̑мали, и̑зъ о̑ны, кои сꙋ родили се ꙋ̑ пꙋстыньи, ни є̑данъ нїе быо ѡ̑брѣзанъ. А̑ли кадъ є̑ Іисꙋсъ Наѵїнъ Іѡрданъ прешао, о̑нда сꙋ были ѡ̑брѣзовани, и̑ поставлѣнъ є̑ вторый законъ ѡ̑брѣзанїѧ, кой є̑ ꙋ̑ време А̑враама данъ быо, а̑ по- Євр: 13. 4.

сле четрдесетъ година дꙋгѡ престао быо. Тога ради ѻпетъ по дрꙋгїй пꙋтъ дае Богъ законъ ѡбрѣзанїѧ Іисꙋсꙋ Навїнꙋ, кадъ сꙋ прешли Іѡрданъ: какѡ што є ꙋ кньиги Іисꙋса Навїна писано: Въ сїе же времѧ рече Гдь Іисꙋсꙋ: сотвори себѣ ножи каменны ѿ камене ѻстрагѡ, и сѣдъ ѡбрѣжи сыны Ісраилевы второе: и малѡ после: Четыредесѧть бо и два лѣта хождаше Ісраиль въ пꙋстыни Мавдарітїдѣ: сегѡ ради не ѡбрѣзани быша мнози ѿ тѣхъ воинѡвъ изшедшихъ ѿ земли Єгѵпетскїѧ, непослꙋшавшїи заповѣдей Божїихъ, имже ѡпредѣли не видѣти земли благїѧ, єюже клѧтсѧ Гдь Ѻтцемъ нашымъ, дати намъ кипѧщꙋю медомъ и млекомъ. Вмѣстѡ же сихъ постави сыны ихъ, ихже ѡбрѣза Іисꙋсъ, ꙗкѡ родишасѧ на пꙋти не ѡбрѣзани. Изъ чега ꙗвно быва, да є ѡбрѣзанїе быо законъ, кои є ѿдѣлѧвао Ісраилѧ ѿ народа, съ коима є ѻнъ дѣла имао. То є пакъ ѻбразъ крещенїѧ: єрбо какѡ што ѻбрѣзанїе не ꙋдъ кой тѣла потребный ѡбрѣзꙋе, него излишный израстакъ, такѡ се Стымъ крещенїемъ нама грѣхъ ѿрѣзꙋе: а познато є, да грѣхъ єсть нѣко излишество и непотребно пожеланїе. Єрбо быти неможе, да тко сасвымъ неима пожеланїѧ, нити икакво чꙋвство сласти ꙋ себи неѡсеѣа: но ѻно, што є ꙋ пожеланїю и сласти ни на каквꙋ потребꙋ, то єсть непотребно, похоть и

Іис. Нав: 5. 2.

сласть,

сласть, то и҆сто є҆сть грѣхъ, когъ С҃то крещенїе ѡ҆брѣзꙋе, даюѣи намъ на челꙋ мѣстѡ знака честный кр҃тъ, не да се ньимъ ѿ народа ѿдѣлюемо, (є҆рбо сꙋ сви народи крещенїе полꙋчили, и҆ знаменїемъ кр҃та назначени,) него да се вѣрный ѿ невѣрнога ꙋ҆ свакомъ народꙋ разликꙋе. Тога ради ѡ҆брѣзанїе, кадъ є҆ веѣъ ꙗ҆вила се и҆стина, є҆сть непотребный о҆бразъ и҆ сѣнна. Дакле ѡ҆брѣзывати се є҆сть непотребно, и҆ крещенїю противно. Є҆рбо кой се ѡ҆брѣзꙋе, тай є҆ дꙋжанъ савъ законъ хранити. Гд҃ь пакъ быо є҆ ѡ҆брѣзанъ да и҆спꙋни законъ: и҆ такѡ є҆ цѣлый законъ и҆спꙋнїо, такодьерь сꙋббѡтꙋ є҆ хранїо, да законъ и҆спꙋни и҆постави. А҆ кадъ є҆ кр҃тїо се, и҆ Дх҃ъ С҃тый людма ꙗ҆вїо се ꙋ҆ видꙋ голꙋбинѣмъ снисходеѣи на нѣга, ѿ о҆нога времена дꙋховна слꙋжба и҆ жителство, и҆ Царство небесно почело се проповѣдати. Мала: 5. 3. Мат: 5. 17.

Глава ч҃о.

Ѡ҆ А҆нтїхрїстꙋ.

Треба знати, да ѣе заиста доѣи А҆нтїхрїстъ. И҆ свакїй, кой не и҆сповѣда Сына Божїега, и҆ да є҆ Богъ ꙋ҆ плоти дошао, и҆ да є҆ о҆нъ Богъ совершенъ, и҆ совершеный човекъ скꙋпа съ о҆нымъ, што є҆ Богъ было, постао, тай є҆сть А҆нтїхрїстъ. А҆ли ѡ҆собитымъ и҆ собственнымъ начиномъ А҆нтїхрїстъ называ се о҆най, кои ѣе на скончанїю вѣка доѣи. Найпре дакле треба проповѣдити Є҆ѵ҃лїе кодъ свїю народа, какѡ што Гд҃ь вели; пакъ ѣе о҆нда доѣи о҆най, на ѡ҆бли- 1. Іѡа: 4. 3. Мата: 24. 14.

ченїе

ченїе противобожны Жидова. Врбо говори ньима Гдь:
Іѡа:5.43. Азъ прїидо́хъ во и́ма О҃ц҃а̀ моегѡ̀, и не прїе́млете
менѐ: прїи́детъ и́нъ во и́ма своѐ, и того̀ прїи́мете:
1. Сол8: И о҃петъ А҃постолъ: Занѐ любвѐ и́стины непрїя́ша,
2. 10. во є́же спасти́ся и́мъ. И сегѡ̀ ра́ди по́слетъ
и́мъ Бо́гъ дѣ́йство льстѝ, во є́же вѣ́ровати
и́мъ лъжи́: да сѹ́дъ прїи́мѹтъ всѝ невѣ́ровавшїи
и́стинѣ, но благоволи́вшїи въ непра́вдѣ. Дакле
Жидови Гда Іи҃са Хр҃та, кой Сынъ Божїй и Богъ є̂сть,
нисѹ прїимили, на противъ томе варалицѹ, кои ѣе казати
себе, да є̂ о҃нъ Богъ, хоѣе прїимити. Врбо да ѣе о҃нъ
себи и́ме Божїе присвоѥвати, то є̂ А҃нгелъ ꙋ҃чеки Данїила
Дан:11.17. о҃вима речма показао: ѡ̂ Бо́зѣ О҃ц҃е́въ свои́хъ не
2. Сол:2.3. смы́слитъ. И А҃постолъ: Да никто́же ва́съ прел-
сти́тъ ни по є̂ди́номѹже о҃бразѹ: и҃ако а҃ще непрї-
и́детъ ѿ҃ступле́нїе пре́жде, и ѿ҃кры́ется человѣ́къ
беззако́нїа, сы́нъ поги́бели, проти́вникъ и пре-
возноси́йся па́че всѣ́каго глаго́лема́го бо́га, и҃ли
чти́лища, и҃ако́же є̂мѹ сѣ́сти въ Це́ркви Бо́жїей
показѹ́ющѹ себе́, и҃ако Бо́гъ є̂сть. Ꙋ҃ храмѹ вели
Божїемѹ, не нашемѹ, него старожидовскомѹ. Врбо о҃нъ неѣе
нама доѣи, него Жидовима, нити за Хр҃та, него про-
тивъ Хр҃та, чега ради и А҃нтїхрїстъ называ се.

Найпре дакле треба, да вс҃ѣе кодъ свїю народа
2. Сол:2.8. бѹде проповѣдано: И тогда̀ ѿ҃кры́ется беззако́нникъ,
є̂гѡ-

єгѡ же єсть пришествїе по дѣйствꙋ сатанинꙋ во всѧкой силѣ и знаменїихъ и чꙋдесѣхъ ложныхъ, и во всѧкой льсти неправды, въ погибающихъ, єгоже Гдь ꙋбїетъ глаголомъ ꙋстъ своихъ, и ꙋпразднитъ ꙗбленїемъ пришествїѧ своегѡ. Неѣе дакле самый дїаволъ човекъ постати, какѡ што є Гдь човекъ постао, него човекъ родиѣе се ѿ блꙋдодѣѧнїѧ, пакъ ѣе сво дѣйство дїаволско прїимити- Єрбо предвидеѣи Богъ своевольнꙋ нѣговꙋ развратность, попꙋстиѣе, да се дїаволъ ꙋ нѣга ꙋсели.

Ѿ блꙋдодѣѧнїѧ дакле, какѡ што смо казали, родиѣе се, и воспитаѣе се потайнѡ, пакъ ѣе онда внезапнѡ дигнꙋти се, противити се власти, и бꙋде царствовати. И їоште ꙋ почеткꙋ своега царствованѧ, т: є: царствопохитителства притвараѣе себи светость. А кадъ ѡбвлада, гониѣе Церквꙋ Божїю и свꙋ злобꙋ свою показати. Доѣиѣе пакъ ꙋ знаменїѧма и чꙋдесима лажныма, притворныма, и неистинитыма, и хоѣе оне, кои слабы и нетвердый ѡсновъ разꙋма имати бꙋдꙋ, преварити, и ѿтргнꙋти ѿ Бога живога, такѡ да се соблазне, акѡ быти може, и избраннїи. 2. Сол: 2. 9. Матѳ: 24. 24.

Но послани ѣе быти Єнѡхъ и Илїа Ѳесвїтѧнинъ, кои ѣе ѡбратити сердца Отаца къ чадѡмъ, то єсть, сонмище ко Господꙋ нашемꙋ Їисꙋсꙋ Хртꙋ и Апостолскомъ ꙋченїю, и быѣе ѿ нѣга ꙋбїени. Али кадъ Господь додье съ неба, (какѡ што сꙋ стїи Апостоли видили нѣга, да иде на небо) то єсть совершенный човекъ са славомъ и силомъ,

ломъ, и҆ хоѣе о҆нога човека беззаконїѧ, сына погибели дꙋхомъ ꙋ҆ста свои ꙋ҆бити. Нека дакле нитко не ѡ҆чекива Господа ѿ землѣ, него съ неба, какѡ што є҆ о҆нъ самъ нама и҆звѣстїо,

Глава р҃.

Ѡ воскресенїю.

Вѣрꙋемо пакъ и҆ воскресенїе мертвыхъ. Е҆рбо заиста быѣе, быѣе велимъ воскресенїе мертвыхъ. А҆ кадъ кажемо воскресенїе мертвыхъ, разꙋмѣвамо воскресенїе тѣлеса. Е҆рбо второ воскресенїе є҆сть о҆нога, што є҆ пало, воздвиженїе: бꙋдꙋѣи да дꙋше, кое сꙋ безсмертне ꙋ҆здигнꙋти се немогꙋ. Е҆рбо а҆кѡ смерть ѡ҆предѣлѧва, да бꙋде разлꙋченїе дꙋше ѿ тѣла, то заиста воскресенїе є҆сть второ совокꙋпленїе дꙋше и҆ тѣла, и҆ второ ꙋ҆стаѧнѣ животынѣ, коѧ є҆ растворила се и҆ пала. И҆сто дакле тѣло, кое трꙋнне, и҆ разгрѣшавасе, хоѣе ꙋ҆стати нетлѣнно. Е҆рбо нїе такове слабости о҆най, кой є҆ то и҆спрва ѿ землѧногъ праха создао, да о҆но, што є҆ после растворило се, пакъ ꙋ҆ землю, и҆зъ кое є҆ ꙋ҆зето, по заповѣди Создателѧ повратило се, о҆петъ ꙋ҆ животъ повратити неможе.

1. Кор: 15. 13. и҆ 32. Е҆рбо а҆кѡ неима воскресенїѧ, да є҆демо и҆ пїемо, да ꙋ҆ сластима и҆ ꙋ҆ веселенїѧма животъ проводимо. А҆кѡ неима воскресенїѧ, шта є҆ найпосле о҆нда, чимъ бы мы ѿ безсловесне животынѣ больи были. А҆кѡ неима воскресенїѧ, о҆нда ѣемо казывати, да сꙋ звѣрови польски, кои

жи-

животъ безпечалный проводе, блажени. Акѡ неима воскресенїѧ, неима ни Бога, нити промысла, него сва слꙋчаемъ бываю и ꙋправлѧю се. Ербо ево видимо, да многи праведни есꙋ ꙋбоги, ꙋвредьени, и сваке помоѣи на овомъ свѣтꙋ лишени, а на противъ тога грѣшницы и беззаконницы ꙋ свакима посластицама изобилꙋю: кой ѣе пакъ здравогъ разꙋма сꙋдити, да е то ѿ праведнога сꙋда и промысла? Быѣе дакле, быѣе заиста воскресенїе. Ербо бꙋдꙋѣи да е Богъ праведанъ, хоѣе оныма, кои нѣга трпе, пла ꙋ дати. И акѡ е дꙋша сама ꙋ бореньма добродѣтельныма борила се, сама ѣе и вѣнацъ добыти, и напротивъ, акѡ е сама ꙋ сластима валѧла се, сама ѣе достойнѡ трпити каштигꙋ: но бꙋдꙋѣи да дꙋша и тѣло нити сꙋ разлꙋчнѡ сꙋществовали, нити е безъ тѣла добро или зло творила, праведнѡ дакле обое заеднѡ, или ѡбдаренѣ, или каштигꙋ прїимити хоѣе.

Іоште пакъ и божественно писанїе свидѣтелствꙋе, да ѣе быти воскресенїе. Ербо вели Богъ Нѡю после потопа: ꙗкѡ зелїе травное дахъ вамъ все; точїю мѧса въ Быт: 9.3
крови дꙋши да не снѣсте. Крови бо вашей; ѿ рꙋки всѧкагѡ ѕвѣрѧ изыщꙋ еѧ, и ѿ рꙋки всѧкагѡ человѣка брата егѡ изыщꙋ дꙋшꙋ егѡ. Проливаѧй кровь человѣчꙋ в еѧ мѣстѡ егѡ пролїетсѧ, ꙗкѡ во образъ Бжїй сотворихъ человѣка. Какѡ ѣе дакле крвь изыскати човечю изъ рꙋкꙋ свїю звѣрова, него акѡ воскреси тѣлеса люди, кои сꙋ ꙋмрли, ербо

звѣ-

Исх: 3. 6. звѣроби мѣстѡ човека ѹмрети неѣе. И҆ о҆петъ Мѡѷсею:
А҆зъ є҆смь Бо́гъ А҆враа́мовъ, и҆ Бо́гъ І҆саа́ковъ, и҆ Бо́гъ І҆а-
Матѳ: кѡвль. Но Богъ нїе Богъ мертвы то є҆. О҆ны, кои ѹмирꙋ,
22. и҆ 32. пакъ выше неѣе быти, него о҆ны, кои сꙋ живы, коихъ
дꙋше ѹ҆ рꙋцы Божїой живе, а҆ тѣлеса ѿ воскресенїю хоѣе о҆-
петъ ѡ҆живити. Пакъ и҆ Богоотацъ Давїдъ говори ѿ Богꙋ:
Ѱал: 103. Ѡи́меши дꙋ́хъ и҆́хъ, и҆ въ пе́рсть свою̀ возвра-
29. тѧ́тсѧ. Е҆во є҆ о҆вде бесѣда за тѣлеса, пакъ после на-
води: По́слеши дꙋ́ха твоего̀, и҆ сози́ждꙋтсѧ,| и҆
Исаі: 26. 19. Такодьеръ И҆саїа: Воскре́снꙋтъ ме́ртвїи, и҆ воста́-
нꙋтъ и҆́же во гро́бѣхъ: но ꙗ҆вно є҆, да не дꙋше, не-
го тѣлеса ѹ҆ гробове полажꙋ се. И҆ блаженый І҆езекїилъ:
Іез: 37. 7. И҆ бы́сть, вели: внегда̀ проро́чествовати ми̇, и҆
се́ трꙋ́съ, и҆ совокꙋплѧ́хꙋсѧ кѡ́сти, ко́сть къ
ко́сти, ка́ѧждо къ соста́вꙋ своемꙋ̀. И҆ ви́дѣхъ,
и҆ се̇ бы́ша и҆̀мъ жи́лы, и҆ пло́ть растѧ́ше на нѧ̀,
и҆ протѧже́сѧ и҆̀мъ ко́жа верхꙋ̀: после тога сказꙋе-
какѡ сꙋ дꙋси по заповѣди возвратили се

Кромѣ тога божественный Данїилъ вели: И҆ во
Дан: 12. 1. вре́мѧ о҆́но воста́нетъ Мїхаи́лъ Кнѧ́зь вели́кїй
стоѧ́й ѿ сы́нѣхъ люде́й свои́хъ, и҆ бꙋ́детъ вре́-
мѧ ско́рби, ско́рбь ꙗ҆́кова не бы́сть, ѿ нелѣ́же
созда́сѧ ꙗ҆зы́къ на земли̇, да́же до вре́мене о҆̀на-
гѡ: и҆ въ то̀ вре́мѧ спасꙋ́тсѧ лю́дїе твои̇ вси̇,
ѡ҆брѣ́тшїисѧ впи́сани въ кни́зѣ. И҆ мно́зи ѿ
спѧ́-

спѧщихъ въ земнѣй персти востанутъ, сіи въ жизнь вѣчную, а онїи во укоризну вѣчную, и въ стыдѣнїе вѣчное. И смыслѧщїи просвѣтѧтсѧ ꙗкѡ свѣтлостъ тверди, и ѿ праведныхъ многихъ аки ѕвѣзды во вѣки. Изъ овы пакъ речи: мнози ѿспѧщихъ въ земнѣй персти востанутъ, есть ꙗвно, да то назначуе воскресенїе тѣлеса: ербо нитко здравогъ разума неѣе реѣи: да душе у прахъ земномъ спаваю.

Іоште пакъ и Гдь самъ у Еѵлїю свѧтомъ изѧвїо е ꙗснѡ воскресенїе тѣлеса: ербо вели: Услышатъ во гробѣхъ сущїи гласъ Сына Божїѧ, и изыдутъ сотворшїи благаѧ въ воскрешенїе живота, а сотворшїи ѕлаѧ въ воскрешенїе суда. Тко ѣе пакъ ѿ разумны реѣи, да су душе у гробовима? Іѡа: 5. 28.

И не самѡ бесѣдомъ, него и дѣломъ изѧвїо е Гдь воскресенїе тѣлеса. Найпре, кадъ е четверодневногъ веѣъ трулогъ и смрадногъ Лазара воскресїо. Ербо нїе душу лишену тѣла, него тѣло съ душомъ, нити друго, него оно, кое е веѣъ труннути почело, воскресїо. Какѡ бы иначе познало се и увѣрило се воскресенїе мртвога, него акѡ по извѣстнѣйшыма знацыма лица, и свойствима нѣговыма то не буде доказано. Но Лазара е, да докаже свое Божество, и да и свое и наше воскресенїе увѣри, такѡ у животъ повратїо, да онъ опетъ умрети мора. Али Гдь самъ совершенога, и веѣъ смрти неподложнога воскресенїѧ

постао є̑ почетакъ, (и̑ првина) и̑ зато є̑ А̑постолъ Па-
1.Кор: 15. ѵелъ говорїо: А̑ще ме́ртвїи не воста́ютъ, ни Хрї-
16. сто́съ воста̀: а̑ще же Хрїсто́съ не воста̀, у̑бо сꙋ-
20. етна вѣ́ра на́ша: у̑бо є̑щѐ є̑смы̀ во грѣ́сѣхъ на́-
Колос: 1. шихъ. Хр҃то́съ воста̀ ѿ ме́ртвыхъ, нача́токъ у̑-
18. ме́ршымъ, и̑ Перворожде́нъ и̑зъ ме́ртвыхъ,
1. Солѕн: и̑ о̑петъ: А̑ще вѣ́рꙋемъ, ꙗ̑кѡ І̑и́сꙋсъ у̑мре и̑ вос-
4. 14. 13. кре́се, та́кѡ и̑ Бо́гъ у̑ме́ршыѧ во І̑и҃сѣ приведе́тъ
съ ни́мъ, а̑ вели: Та́кѡ, то є̑сть. какѡ што є̑ Гдь
воскресао.

А̑ да є̑ Господнѣ воскресенїе нетлѣннога тѣла и̑
дꙋше совокꙋпленїе было, коѧ сꙋ предье разлꙋчила се, то
Іѡан: 3. 19. є̑ и̑зъ о̑нога ꙗ̑вно, што є̑ рекао: разори́те Це́рковь
сїю̀, и̑ тре́ми де́нми воздви́гнꙋ ю̑. И̑ достовѣрный
свидѣтель є̑сть Ст҃о Е̑ѵ҃лїе, да є̑ о̑нъ то за свое тѣло
рекао: ѡ̑сѧжи́те мѧ̀ и̑ ви́дите, (рекао є̑ у̑ченицыма
своима Гдь, кадъ сꙋ о̑ны помышлѧвали, да дꙋхъ виде.
Лѕк: 24. 29. ꙗ̑кѡ а̑зъ є̑смь, и̑ нисамь се и̑змѣнїо: ꙗ̑кѡ дꙋ́хъ
пло́ти и̑ ко́сти неи́мать, ꙗ̑кѡ же менѐ ви́дите
и̑мꙋ́ща. И̑ сїѐ ре́къ показа̀ и̑мъ рꙋ́цѣ и̑ ребро̀
и̑ та є̑ подао Ѳомы, да ѡ̑пипа. Заръ то нїе доста за
у̑вѣренїе воскресенїѧ тѣлеса?

О̑петъ пакъ божественный А̑постолъ вели, По-
1. Кор: доба́етъ бо тлѣ́нномꙋ семꙋ̀ ѡ̑блещи́сѧ въ не-
15. 5. тлѣ́нїе, и̑ ме́ртвенномꙋ семꙋ̀ ѡ̑блещи́сѧ въ без-
сме́р-

смертїе, и опетъ: Сѣется въ тлѣнїе, востаеть въ нетлѣнїи: сѣется не въ честь, востаетъ въ славѣ: сѣется въ немощи, востаетъ въ силѣ: сѣется тѣло душевное, то есть дебело и тлѣнно, востаетъ тѣло духовное, непремѣно, безстрастно, претанано, ербо то значи Духовно, т: е: каково што есть было после воскресенїя Господнѣ тѣло, кое е улазило, кадъ су врата затворена была, неутруждаемо, нити ела, нити сна, нити пиѣа потребующе. Ербо вели Гдь: Будутъ, якоже Аггели Божїи. Неѣе пакъ выше быти брака, женитбе, и чадородїя: ербо вели божественный Апостолъ: Наше житїе на небесѣхъ есть, ѿ онудуже и Спасителя ждемъ Гда нашего Іисуса, иже преобразитъ тѣло смиренїя нашегѡ, якѡ быти ему сообразну тѣлу славы егѡ: гди неразумѣва премѣненїе у другїй видъ, (не буди то) него премѣненїе паче изъ тлѣнїя у нетлѣнность.

Мата: 12. 25.

Фїлї: 3. 20.

Али ѣе реѣи тко: какѡ ѣе устати мертвы? ѿ невѣрности! ѿ безумности! Кой е самѡ еднымъ своимъ хотѣнїемъ прахъ у тѣло преложїо, кой е маленой капльи сѣмена у утробы расти заповѣдїо, пакъ многовидный и многообразный органъ тѣла произвести. Едали много веѣма оно, што е было, пакъ прошло, кадъ му воля буде, опетъ неѣе подигнути? опетъ ѣе реѣи тко: каковымъ ѣе тѣломъ доѣи? Безумный! Акѡ е такво упорство твое, да ти непушта вѣровати речма Божїима, вѣруй

ба-

баремъ нѣговыма дѣлима: Ты́ бо є҆́же сѣ́еши, не ѡ҆живе́тъ, а҆́ще не у҆́мретъ: и҆ є҆́же сѣ́еши, не тѣ́ло бꙋ́дꙋщее сѣ́еши, но го́ло зе́рно, а҆́ще слꙋ́читсѧ пшени́цы, и҆ли и҆на́гѡ ѿ про́чихъ. Бо́гъ же да́етъ є҆мꙋ̀ тѣ́ло, ꙗ҆́коже восхо́щетъ, и҆ коемꙋ́ждо сѣ́мени своѐ тѣ́ло. Сматрай дакле сѣмена у҆ браздама, не и҆наче, него каѡ у҆ гробовима закопана. Ткѡ є҆ дакле жиле, и҆ стабла, и҆ листье, и҆ класове и҆ найтанѣ бодльике у҆ложїо, него Создатель о҆нога, кои є҆ сва создао. Такѡ дакле вѣрꙋй, да ѣе и҆ воскресенїе мертвыхъ божественнымъ хотѣнїемъ и҆ мановенїемъ быти: є҆рбо сила и҆ волѧ нѣгова у҆спорєдѡ и҆дꙋ.

У҆скрснꙋѣемо дакле, кадъ наше дꙋше о҆петъ саставе се съ тѣлесима, коѧ сꙋ тлѣнность веѣъ ѿложила, и҆ хоѣемо страшномъ сꙋдилищꙋ Хрїстовомъ представити се, и҆ о҆нда ѣе Дїаволъ, и҆ нѣгови бѣсови, и҆ нѣговъ човекъ, то є҆сть А҆нтїхрїстъ, такодьеръ нечестивїи и҆ грѣшницы о҆гню вѣчномꙋ предати се: о҆гню велимъ, не таквомъ, каквогъ є҆ вещества нашъ о҆гань, него Богъ зна. Кои сꙋ пакъ добра творили, просвѣтли ѣе се каѡ сꙋнце съ А҆нгелима у҆ животꙋ вѣчномъ съ Господемъ нашимъ Іисꙋсомъ Хр҃томъ, да свагда виде, и҆ бꙋдꙋ видѣни, и҆ непрестанно у҆живаю ѿтꙋдъ веселѣ хвалеѣи нѣга со О҆ц҃емъ и҆ С҃тымъ Дх҃омъ у҆ безконечне вѣке вѣкова. А҆ми́нь.

Ѡгла-

Ѡглавле́нїе догматі́ческо.

Глава		страна
1.	Ѡ то́мъ, да є҃ Божество̀ непости́жимо, и҆ да не тре́ба любопи́тнѡ и҆спыты́вати ѻ҆́но, што̀ на́мъ Све́ты Проро́цы, А҆по́столи, и҆ Є҆ѵаггелїсти ии́сꙋ преда́ли.	1.
2.	Ѡ то́мъ, што се сло́вомъ и҆сказа́ти мо́же, и҆ што се сло́вомъ предста́вити немо́же, што̀ се дозна́ти мо́же, и҆ што̀ позна́нїе превосхо́ди. . .	2.
3.	Доказа́теаство да є҆́сть Бо́гъ. . .	4.
4.	Што́ є҃ Бо́гъ? и҆ да є҃ непости́жимъ. . .	7.
5.	Доказа́телство да є҆́сть є҆́данъ Бо́гъ, а҆ не мно́ги	10.
6.	Ѡ Сло́вꙋ Бо́жїемъ и҆ Дꙋ́хꙋ. . . .	12.
7.	Ѡ Свѧто́мъ Дꙋ́хꙋ. . . .	13.
8.	Ѡ Свѧто́й Тро́ицы. . . .	15.
9.	Ѡ ѻ҆номъ, што се говори ѡ҆ Бо́гꙋ. . .	30.
10.	Ѡ Божїемъ є҆ди́нствꙋ и҆ раздѣле́ню. . .	32.
11.	Ѡ ѻ҆́номъ, што се тѣле́снѡ гово́ри ѡ҆ Бо́гꙋ. .	33.
12.	Ѡ то́мъ и҆́стомъ.	35.
13.	Ѡ мѣ́стꙋ Бо́жїемъ, и҆ да є҃ є҆́дно Божество̀ неѡпи́сано, неѡграни́чено. . . .	40.
14.	Сво́йства Боже́ственногъ є҆стества̀. . .	45.

15.

Глава: страна.

15. Ѡ вѣкѹ. . . . . 47.
16. Ѡ Созданїю твари. . . . 49.
17. Ѡ Ѧггелма. . . . . 49.
18. Ѡ Дїаволѹ и бѣсовма. . . . 54.
19. Ѡ твари видимой. . . . 56.
20. Ѡ нѣбѹ. . . . . 56.
21. Ѡ свѣтлости, ѻгню, свѣтилама, Ѳѹнцѹ, Мѣсецѹ, и звѣздама. . . . 61.
22. Ѡ воздѹхѹ, и вѣтровима. . . . 71.
23. Ѡ воды. . . . . 73.
24. Ѡ земли, и ѻнымъ кои се изъ нѣ производе 77.
25. Ѡ раю. . . . . 80.
26. Ѡ Човѣкѹ. . . . . 85.
27. Ѡ сластима. . . . . 91.
28. Ѡ жалости. . . . . 92.
29. Ѡ страхѹ. . . . . 93.
30. Ѡ гнѣвѹ. . . . . 93.
31. Ѡ Фантазїи. . . . . 93.
32. Ѡ чѹвствѹ. . . . . 95.
33. Ѡ мышлѣню и разѹмѣваню. . . 98.
34. Ѡ памети. . . . . 98.
35. Ѡ словѹ внѹтренѣмъ, и ѻномъ, кое се произговара. 99.
36. Ѡ страсти и дѣланїю. . . . 100.
37. Ѡ дѣйствѹ. . . . . 107.
38. Ѡ вольномъ и невольномъ. . . 109.

Глава. страна.

39. Ѡ̂ то́мъ, што̀ є҆ ѹ҆ на́шой во́льи, то є҆́сть ѡ̂ свобо́дной во́льи. . . . . 111.

40. Ѡ̂ о҆́нымъ, ко́ѧ бы́ваю. . . . 114.

41. Коегѡ̀ ра́ди ѹ҆́зрока ѡ̂бда́рени є҆́смо сво́бодномъ во́льомъ. . . . . 115.

42. Ѡ̂ о҆́нымъ, коѧ ѹ҆ на́шой вла́сти не сто́е . 116.

43. Ѡ про́мыслꙋ. 117

44. Ѡ̂ предзна́ню, и҆ ѡ̂ предѡпредѣле́ню. . . 121.

45. Ѡ̂ Бо́жїемꙋ за на́съ смотре́нїю, и҆ стара́ню, и҆ ѡ̂ на́шемъ спасе́нїю. . . . . 125.

46. Ка́кѡ є҆ Сло́во заче́то, и҆ ѡ̂ Боже́ственномъ нѣго́вомъ воплоще́нїю. . . . . 127.

47 Ѡ̂ дви́ма є҆сте́ствима. . . . 130.

48. Ѡ̂ на́чинꙋ междоꙋсо́бногъ сообще́нїѧ сво́йства. 135.

49. Ѡ̂ чи́слꙋ є҆стества. . . . . 137.

50. Да є҆ цѣ́ло Боже́ственно є҆стество̀ ѹ҆ є҆дномъ ѿ нѣговы ли́ца соеди́нило се съ цѣ́лымъ человѣ́ческимъ є҆стество́мъ, и҆ не ча́сть съ ча́стїю. . . 139.

51. Ѡ є҆́дномъ Бо́жїегъ Сло́ва ли́цꙋ. . . 142.

52. Ѡ̂ныма, ко́и пы́таю: ѿно́селисе Госпо́днѧ є҆стества̀ по́дъ безпрери́вно коли́чество, и҆ли подъ раздѣле́но. 145.

53. На о҆́но, што се пы́та, и҆́мали ко́е го́дъ є҆стество̀ безѵпоста́сно; ѿго́воръ. . . . 147.

54. Ѡ пѣ́сни Трисвѧ́той. . . . 148.

Глава. страна.

55. Сѡ ѥ҆стествѣ, кое҆ ѹ҆ вид҃ѣ, и҆ кое ѹ҆ несѣкомомъ раз-
сѫждаваше, и҆ ѡ҆ различїю соединенїа и҆ воплоще-
нїа, и҆ какѡ трѣба разѹмѣти ѻ҆но: да ѥ҆ ѥ҆дно ѥ҆-
стество̀ Бо́жїегъ Сло́ва воплоти́лос се. . . 151.

56. Да Сва́та Дѣ́ва ѥ҆сть Богоро́дица. . . 154.

57. Сѡ сво́йствима дві҃ю ѥ҆стества̀. . . 158.

58. Сѡ двостр҃ькой во́льи Го́спода на́шегѡ Їс҃са Хрї-
ста̀, и҆ самовла́стїю. . . . 159

59. Сѡ дѣ́йствима, кои҆̀ ѹ҆ Го́спод҃ѣ на́шемъ Їс҃ѣ҆с҃-
Хрїст҃ѣ ѥ҆с҃ѣ. . . . . 168.

60. Проти́въ ѻ҆ны, вои говѡ́ре: а҆́кѡ с҃ѣ два ѥ҆стества̀
и҆ дѣ́йства ѹ҆ чове́к҃ѣ, н҃ѫжно ѥ҆̄, да ѹ҆ Хрїст҃ѣ
три ѥ҆стества̀ б҃ѫд҃ѣ. . . . 181.

61. Сѡ то́мъ, да ѥ҆̄ ѡ҆бо́жило се ѥ҆стество̀ Госпо́дн҃ѣ
пло́ти, и҆ во́ля. . . . . 184.

62. Ѻ҆петъ ѡ҆ двостр҃ькой вольи и҆ самовла́стїю, та-
ко́дьеръ ѡ҆ двостр҃ькомъ ѹ҆м҃ѣ, зна́нію, и҆ м҃ѫдрости. 186.

63. Сѡ богом҃ѫжномъ дѣ́йств҃ѣ. . . . 191.

64. Сѡ ѥ҆стествѣ́нныма безпоро́чныма стра́стима. . 193.

65. Сѡ незна́нію и҆ ро́бств҃ѣ. . . . 195.

66. Сѡ напредова́нію. . . . . 197.

67. Сѡ стра́х҃ѣ. . . . . 198.

68. Сѡ Госпо́дньой моли́твы. . . . 200.

69. Сѡ присвое́нїю. . . . . 202.

Глава страна

70. Ѡ̂ стра́сти тѣ́ла Госпо́днѣга, и̂ ѡ̂ безстра́стїю Божества̀ нѣго́вогъ. . . . 203.

71. Ѡ̂ то́мъ, да є҃ Божество̀ Сло́ва, ѿ дꙋ́ше и̂ тѣ́ла неразлꙋ́чно ѡ̂ста́ло и̂ ꙋ̂ са́мой сме́рти Госпо́днѣй, и̂ да є҃ ѡ̂ста́ла є҆́дна ѵ̂поста́сь. . . 204.

72. Ѡ̂ тлѣ́нности и̂ и̂стлѣ́нїю. . . . 206.

73. Ѡ̂ соше́дствїю ꙋ̂ а҆́дъ. . . . 207.

74. Ѡ̂ о҆́номъ, што̀ є҃ по́сле воскресе́нїѧ слѣ́довало. . 208.

75. Ѡ̂ сѣдѣ́нїю ѡ̂деснꙋ́ю о̂тца̀. . . . 209.

76. Проти́въ о҆́ны, ко́и о̂ва́кѡ пригова́раю; а҆́кѡ є҃ Хрїсто́съ два̀ є̂стества̀, то вы и̂ли почи́тꙋете тва́рь, кла́нѧюѣисе созда́нономъ є̂стествꙋ̀, и̂ли ка́жете, да є҆́дномъ є̂стествꙋ̀ тре́ба кла́нѧтисе, а̂ дрꙋ́гомъ не тре́ба. . . . . 209.

77. За́што є҃ Сы́нъ Бо́жїй вочеловѣ́чїо се, а̂ не О҆́тацъ, ни́ти Дꙋ́хъ, и̂ шта̀ є҃ о̂нъ вочеловѣчи́въ се на́ма сотво́рїо. . . . . 210.

78. Къ о҆́ныма, ко́й пы́таю: є҆́сть ли ѵ̂поста́сь Хрїсто́ва созда́на, и̂ли несозда́на? . . . 215.

79. Ѡ̂ то́мъ. ка́дъ є҃ Хрїсто́съ назва́о се Хрїсто́съ. . 214.

80. Къ о҆́ныма, кои пы́таю, є҆́сть ли Свѧ́та Богоро́дица два̀ є̂стества̀ ро́дила, и̂ є҆́сꙋ ли два̀ є̂стества̀ на кре́стꙋ висила. . . . . 216.

81. Ка́кѡ се Перворожде́нный назы́ва є̂диноро́дный Сы́нъ Бо́жїй. . . . . 217.

Глава страна

82. Ѡ̂ вѣ́ры и̂ креще́нїю. . . . 219.
83. Ѡ̂ вѣ́ры. . . . . 224.
84. Ѡ̂ Крестꙋ̀ и̂ тꙋ ѻ̂петъ ѡ̂ вѣ́ры. . . 225.
85. Ѡ кла́нѧню на восто́къ. . . . 228.
86. Ѡ̂ Свѧты́ма и̂ боже́ственныма та́йнама . 230.
87. Ѡ̂ ро́дꙋ Госпо́днѣмъ и̂ ѡ̂ Свѧ́той Богоро́дицы 238.
88. Како́во почита́нїе Свѧты́ма, и̂ ныо́бимв мо́щима ѿда́вати тре́ба. . . . 244.
89. Ѡ̂ Свѧты́мъ І̂кѡнама. . . . 249.
90. Ѡ̂ писа́нїю. . . . 252.
91. Ѡ̂ то́мъ, што се ѡ̂ Хрїстꙋ̀ гово́ри. . . 256.
92. Ѡ̂ то́мъ, да Бо́гъ нїе ꙋ̆зрокъ зла̀. . . 265.
93. Да ни́сꙋ два̀ нача́ла. . . . 268.
94. За́што є҃ предзна́юѣи Бо́гъ ѻ̆́не, ко́и ѣ̀ грѣ́шити, а̂ не́ѣе се ка́ѧти, созда́о? . . . 270.
95. Ѡ̂ Зако́нꙋ Бо́жїемъ и̂ зако́нꙋ грѣ́ха. . . 271.
96. Проти́въ Жидо́ва ѡ̂ сꙋббѡ́ти. . . . 273.
97. Ѡ̂ дѣвствꙋ. . . . 277.
98. Ѡ̂ ѡ̂брѣ́занїю. . . . 281.
99. Ѡ̂ А̂нті́хрїстꙋ. . . . 283.
100. Ѡ̂ Воскресе́нїю. . . . 286.

ТЎПОГРАФЇЧЕСКѢ ПОГРѢШКѢ
ВЪ ЛОГЇКИ

страна	редъ	напечатано	читай
2	6	и	и
3	12	штогъ	штогодь
—	18	мѫчителскво	мѫчителство
6	25	себы	себи
—	28	ѵмозрителство	ѵмозрителство
10	3	йли	йли
—	20	оны	ньи
—	25	неѣкебыти	неѣке быти
12	9	имноге	и многе
—	15	различнога	различнога
13	23	ие	не
14	5	сообращава	сообращава се
17	10	ѡ	ѡ
21	1	ѵтомн	ѵ томъ
—	19	словс-	словес-
23	13	различествѫщегъ	различествующегъ
31	1	начиномъ	начинимъ
52	18	имедьѫ	и медьѫ

		НАПЕЧАТАНО	ЧИТАЙ
СТРАНА	РѢДЪ		
61	13	поставлаюсе	поставлаюсѧ
67	26	словеености	словесности
70	20	предѣломъ	(предѣломъ:)
72	21	нного	много
78	13	є̂	є̂сѵ
80	20	ѡ̂	ѡ̂тъ
84	2	дрветѵ	дрвета
—	16	Треба	Пр̀ва
87	23	ѵ̂ воде	ѵ̂воде
90	19	ѡ̂значемѵ	ѡ̂значеномѵ
92	26	Григорїи	Григорїй
93	25	кой	кои
94	23	кой є̂ недправнѡ	кое є̂ ѵ̂правно.
97	14	до	да
98	10	й̂	й̂ли
111	18	дакледѵша	даклѧдѵша

ТѴПОГРАФЇЧЕСКЕ ПОГРѢШКЕ

Ѵ БОГОСЛОВЇИ

страна	редъ	напечатано	читай
1	4	Глава 1.	ѵ ѡглавленїю.
4	26	Старыи	старый
9	8	таково што сѹ	таково што, какѡ што сѹ
11	6	тоистность	тоистость
15	1	кое	кое се
18	3	посредствобало	посредствовало
21	18	Аге́нїтонъ	А҆ге́нстон
23	18	є҆ствена	є҆стественна
37	9	познана	познанѧ
42	6	за є́дно	заеднѡ творити
45	12	тры	три
49	17	што се невиди	што се види, и҆ невиди.
52	2	ѵ́мѣстима	ѵ҆ мѣстима
57	14	и҆ коѧ	коѧ
70	8	ѡ҆бращенїе	ѡ҆бращенїемъ
—	14	надъ	подъ

		НАПЕЧАТАНО	ЧИТАЙ
страна	редъ		
73	21	Каспїоско	Каспїйско
84	23	ѡ древа	ѿ древа
89	3	тройственнога	тройственнога
—	24	ком	кое
93	20	ѡмащенїѧ	ѿмащенїѧ
95	6	Чѵвствителя	чѵвствила
100	9	страстть	страсть
102	14	разсѵдение	разсѵждение
106	3	пріимила	пріимала
—	4	нелажнога	несложенога
107	11	совѣтиа	совѣтна
—	15	Ѳоан	Ѳнастасїй
111	16	да да	да
117	23	присати	приписати
121	9	м҃а	м҃д
129	7	дѣйствителне	дѣвственне
136	14	безстрстный	безстрастный
138	23	ѹ҆гл8	ѹ҆глѣн8
139	4	дане	да не
144	26	блаженнов8	блаженом8
160	2	светои	светой
162	4	вобвѵдително	возвѵдително
171	24	ѹ҆	ѹ҆
178	4	совершила се	совершивала се
182	8	сѵбогъ	сѵгѵбогъ
184	16	ѹ҆ частница	ѹ҆частница

БИБЛИОТЕКА



БИБЛИОТЕКА МАТИЦЕ СРПСКЕ
Р19Ср111133/1-2.1
ПСКЕ